गीतादर्शनम्

(सभाष्यं सानुवादञ्च)

SANSKRIT

卐

द्रष्टा भाष्यकारश्च

प्रा० श्री. नलिन म. भट्ट

भवन्स कॉलेज, मुंबई. ७.

★

अनुवादिका

श्री· मालती श्रोफ, एम्. ए; एम्. इड.

गीता सुगीता कर्तव्या किमन्यैः शास्त्रविस्तरैः
या स्वयं पद्मनाभस्य मुखपद्माद्विनिःसृता ॥१॥

मलनिर्मोचनं पुंसां जलस्नानं दिने दिने
सकृद्गीताम्भसि स्नानं संसारमलनाशनम् ॥२॥

भारतामृतसर्वस्वं विष्णोर्वक्त्राद्विनिःसृतम्
गीतागङ्गोदकं पीत्वा पुनर्जन्म न विद्यते ॥३॥

सर्वोपनिषदो गावो दोग्धा गोपालनन्दनः
पार्थो वत्सः सुधीर्भोक्ता
दुग्धं गीतामृतं महत् ॥ ४ ॥

एकं शास्त्रं देवकीपुत्रगीत-
मेको देवो देवकीपुत्र एव ।
एको मन्त्रस्तस्य नामानि यानि
कर्माप्येकं तस्य देवस्य सेवा ॥५॥

To

Library

Bharatiya Vidya Bhavan

Delhi.

With best compliments

from

the author

Nalini C Bhatt

4/1/64.

BHARATIYA VIDYA BHAVAN LIBRARY
Received..........
Date..........
Acc. No..........
Delhi Centre

224

Mahavidyalaya
200

भारतीय विद्या भवन पुस्तकालय
प्राप्त ....
दिनांक 4..1..1964
संख्या ....
दिल्ली केन्द्र

Funding by IKS-MoE

Sri Sai Sanskrit Mahavid

Funding by IKS-MoE

गीतादर्शनम्

(सभाष्यं सगुर्जरानुवादम्)

भारतीय विद्या भवन पुस्तकालय
प्राप्त
दिनांक
संख्या
दिल्ली केन्द्र

द्रष्टा भाष्यकारश्च

प्रा० नलिन म. भट्ट

भवन्स कॉलेज मुंबई. ७.

Bhavan's Sri Sankaracharya Sanskrit Mahavidyalaya
Bharatiya Vidya Bhavan
२००

अनुवादिका

श्री मालती श्रोफ. एम्. ए; एम्. इड.

Funding by IKS-MoE

प्रकाशकाः

श्री. इन्दुमती र. शाह
श्री. रमणिकलान पु. शाह
श्री. लल्लुभाई बी. बलसारा
व्यवस्थापका : गीताबन्धु ग्रन्थावलि,
२४, पारिजात, ९५, मरिन ड्राइव;
मुम्बई.

प्रथमावृत्तिः (२०१८) [१९६२]

मूल्यम् रु. ६-०-०
(प्रेषणव्ययो भिन्नः)
(ग्रन्थकारायत्ताः सर्वेऽप्यधिकाराः)

संपादिके:

श्री मालती श्रोफ
श्री शान्ता देसाई
सहतन्व्यौ; गीताबन्धु

मुद्रक :

के. एल्. एन्. राव,
मुंबई वैभव प्रेस, ४१७/४२१,
सरदार वल्लभभाई पटेल रोड :
गिरगांव : मुंबई नं. ४

Funding by IKS-MoE

अग्रे दीर्घतरोऽयमर्जुनतरुस्तस्याग्रतो वर्तनी
सा घोषं समुपैति तत्परिसरे देशे कलिन्दात्मजा ।
तस्यास्तीरतमालकाननतले चक्रं गवां चारयन्
गोपः क्रीडति दर्शयिष्यति सखे पन्थानमव्याहतम् ॥

Funding by IKS-MoE

Funding by IKS-MoE

ॐ

प्रियात्मन् ! नाथ ! गोविन्द ! गोपाल ! प्राणवल्लभ
त्वदीयं दीयते तुभ्यं प्रसीद परमेश्वर ! ॥

रास पूर्णिमा
२०१८ } नलिन—

Funding by IKS-MoE

अनुक्रमणिका.

१ भूमिका ... ...
२ संपादकीयम् ... ...
३ उपोद्घातः ... ...
४ गीतादर्शनसूत्राणि ... ...
५ उपक्रमाध्यायः ... संस्कृतभाष्य- (१-६) ગુર્જરાનુવાદ (૭-૧૨)
६ विषादयोगः ... ... (६-११) ... (૧૨-૧૭)
७ सांख्ययोगः ... ... (१२-१८) ... (૧૭-૩૫)
८ कर्मयोगः ... ... (२८-४२) ... (૩૫-૪૭)
९ ज्ञानयोगः ... ... (४२-५३) ... (૪૭-૫૮)
१० कर्मसंन्यासयोगः ... (५३-६१) ... (૫૯-૬૬)
११ आत्मसंयमयोगः ... (६१-७१) ... (૬૬-૭૫)
१२ ज्ञानविज्ञानयोगः ... (७१-८३) ... (૭૫-૮૭)
१३ अक्षरब्रह्मयोगः ... (८३-९१) ... (૮૮-૯૫)
१४ राजविद्याराजगुह्ययोगः ... (९१-१०२) ... (૯૫-૧૦૬)
१५ विभूतियोगः ... ... (१०२-१०८) ... (૧૦૬-૧૧૨)
१६ विश्वरूपदर्शनयोगः ... (१०८-११५) ... (૧૧૨-૧૧૯)
१७ भक्तियोगः ... ... (११५-१२०) ... (૧૧૯-૧૨૪)
१८ क्षेत्रक्षेत्रज्ञविभागयोगः ... (१२१-१३०) ... (૧૨૪-૧૩૨)
१९ गुणत्रयविभागयोगः ... (१३०-१३७) ... (૧૩૩-૧૩૯)
२० पुरुषोत्तमयोगः ... ... (१३७-१४५) ... (૧૪૦-૧૪૭)
२१ देवासुरसंद्विभागयोगः ... (१४५-१४९) ... (૧૪૭-૧૫૧)
२२ श्रद्धात्रयविभागयोगः ... (१५०-१५५) ... (૧૫૨-૧૫૭)
२३ संन्यासमोक्षयोगः ... (१५६-१७०) ... (૧૫૮-૧૭૨)
२४ उपसंहाराध्यायः ... (१७०-१७५) ... (૧૭૨-૧૭૫)
२५ अभिप्रायाः
२६ शुद्धिपत्रकम्.

Funding by IKS-MoE

॥ ॐ ॥

भूमिका

समाधिभावनार्थः क्लेशतनूकरणार्थश्च क्रियायोगस्तपस्स्वाध्यायेश्वरप्रणिधानात्मको भगवता पतञ्जलिना प्रोक्तः । सोऽयं क्रियायोगश्चेद्व्यापको भूयाद्ध्रुवं भावयेत् समाधिं, क्षिणुयाच्च क्लेशाञ्जनतायाः । नास्ति सरलतरोऽन्योपायः कश्चिदनर्घ्यो जनताचेतोमलविधमनाय । अत आत्मानमुन्निनीषुः क्रियायोगरतो भूयात् ।

तत्रापि स्वाध्यायोतीवोपयुक्तः । स्वाध्यायो ह्यान्तरप्रदीपोऽन्तस्तमतमसोऽपसारकः । यत्र हि सौरी वा वैधवी वा प्रभा प्रवेष्टुं न पारयति तत्र स्वाध्यायज्योतिरप्रतिषिध्धप्रसरं प्रकाशकं भवति । अत एव स्वाध्यायान्न प्रमदितव्यमिति वेदवचो युक्तम् । तत्रभवतः स्वाध्यायनिष्ठस्य भगवतः सहायीभवन्ति परमर्षय इष्टदेवताश्च ।

आत्मज्ञानप्रदानां शास्त्राणामभ्यासः श्रद्धाभक्तिपूर्वकः स्वाध्याये समाविष्टः । व्युत्पत्तिबलात् । व्युत्पत्त्या स्वाध्यायशब्द इममेवार्थं समर्पयति । तस्मान्मोक्षशास्त्राणां शब्दतोऽर्थतश्च साक्षात्कारपर्यवसन्नोऽभ्यासः स्वाध्याय इति तत्त्वविदां परामर्शः ।

सन्ति चानन्तानि शास्त्राणि बहुवादीनि सहस्रेणापि पुरुषायुर्भिः पूर्णतयाधिगन्तुमशक्यानि । आयुश्च पलविपलपरिमितमस्ति । न च क्षणपरिमित आयुष्यनन्तानां तेषामिष्टोऽप्यभ्यासः शक्यः । अनिवार्यश्चाभ्यासः । अतस्तान्येव शास्त्राण्यधिगन्तव्यानि भवन्ति यानि ध्येयस्य परमपुरुषार्थस्य द्योतकानि संपादकानि च विद्यन्ते । उक्तं च श्रुत्यापि—"नानुध्यायाद् बहून् शब्दान्, वाचोविग्लापनं हि तत् ।" अतस्तदेवानुध्यायेद्यदनुध्यातं सत् परमपुरुषार्थमावहेत् । पाण्डित्यस्यापि निरर्थकः परिग्रहो भारभूत एव । अतो ध्येयनिष्ठस्य पाण्डित्येऽपि चपलवचःप्राये भवति निर्वेदः । अत एवोच्चैर्गीतं भगवत्या श्रुत्या—"अथ पाण्डित्यं निर्विद्य बाल्येनतिष्ठासेदिति" । एवं सति किं कर्तव्यं मनुष्येण मतिमता ? । समेषामार्यशास्त्रणां परमसारभूतमर्थमभ्यसेद्धीमान् । तेषां सारभूतोऽर्थश्च भगवती गीता, "सर्वशास्त्रमयी गीता" इति प्राज्ञवचनान्, सर्वशास्त्रमय्या गीताया भगवत्याः परमादरेणार्थज्ञानपूर्वकात् स्वाध्यायात् सर्वदेवमयो हरिः सद्यो हृद्यवरुध्यते । समस्तानां सुमनसां सारभूतं त्रिदोषघ्नं मधु यथाऽपूपे संभ्रीयते तथा समेषां शास्त्रकुसुमानां सारभूतमर्थमधु त्रिगुणदोषघ्नं गीतारूपेऽपूपे संभृतं भगवता देवकीनन्दनेन । अत आस्वादयन्तु विचक्षणा इदमेव मधु, स्वाध्यायरूपेण चषकेण, साक्षाद्भगवता संभृतमुपनिषद्रूपेभ्योऽलौकिकपुष्पेभ्यः ।

गीतेयं भगवती सरलाऽपि कठिना, सुबोधाऽपि दुर्बोधा, गाधाऽप्यगाधा विशारदाप्यविशदा, बालानां स्पष्टतमापि पण्डितधौरेयाणामस्पष्टतमा, "अविज्ञातं विजानतां

Funding by IKS-MoE

विज्ञातमविजानतामितीमं श्रुतिवाक्यं चरितार्थयन्तीव तिष्ठति। भगवतः कृपयैव तस्या हार्दं क्वचित् क्वापि कश्चिज्जानाति। भगवदनुकम्पया प्रेरितैरस्माभिरितः पूर्वमेव भगवत्या गीतायाः श्रवणं मननं ध्यानं चाकारि। सम्प्रति च तस्या दर्शनं गुम्फ्यते तस्यैवान्तर्यामिणो भगवतोऽनुकम्पया। यथा श्रुता, यथा मता, यथा ध्याता यथा च दृष्टा तथैव साऽत्र शब्देष्ववतारिता करोतु शं समेषामाविर्भावयतु चात्मनो हार्दं सर्वेषां हृदि, भवतु च सुप्रीतोऽनेन दर्शनेनात्मीयो गुरुदेवो हरिर्भाष्येण च मौलिकेनान्तर्यामी भगवान् वासुदेवश्च।

अपूर्वमिदं गीतादर्शनम्। गीतार्थप्रतिपादकानि सूत्राणि चाद्ययावन्नकेनापि रचितानि। कुतस्तर्हीदं चापल्यमक्षम्यमिति चेत् ओमिति ब्रूमः। तथापिकेनाप्यन्तश्चोदित कृतवानिदं साहसमिति क्षन्तव्यो विदितवेदितव्यैः परवशोऽयं जनः।

दर्शनस्यास्य गुर्जरानुवादश्च संपादितोऽत्रभवत्या मालतीदेव्याऽधिकारिण्या। विदुष्या अस्यै धन्यवादं वितरामः। प्रकाशककदम्बकेन संपादिकाभ्याञ्च बहूपकृतमस्माकं स्वस्वनियोगाचरणेनास्वार्थिन। तुष्यतु तेषाञ्जनार्दन इति प्रार्थ्यते।

इदमेव निवेदनं प्रार्थनारूपं—

" निर्मातृकस्य मे माता गीता भगवती मता॥
चिन्माधुर्येण पूर्णा सा दृष्टा मां पातु सर्वदा॥"

शुभं भूयात्समेषामिति—

भवन्स कोलेज
मुंबई
ता. २८-८-६२

महतामनुकम्प्यो
नलिन भट्टः

॥ ॐ तत् सत् ॥

* * *

Funding by IKS-MoE

'गीतादर्शन'ग्रन्थस्य द्रष्टारः भाष्यकर्तारः च

प्रा. श्री. नलिन म. भट्ट-महाशया

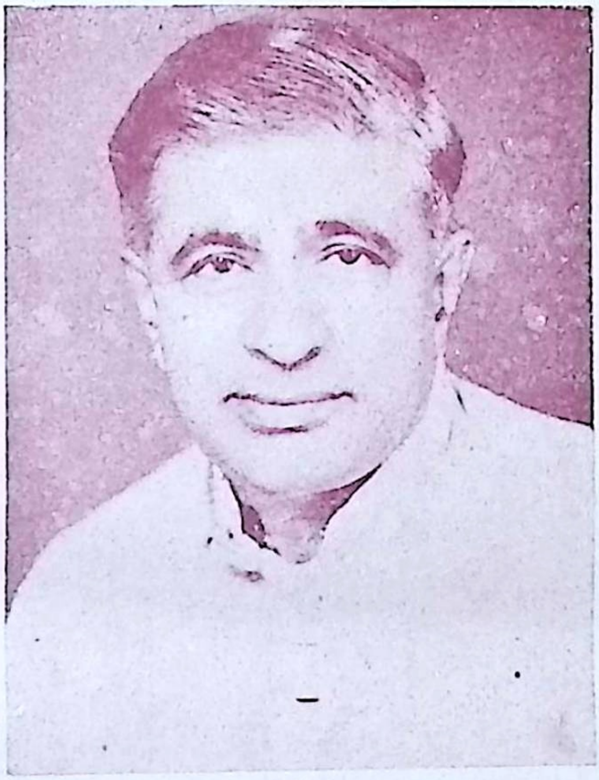

'जीवी'ति जननी यस्य पिता च मणिशंकरः ।
हरिप्रसादो गुरुर्यस्य ब्रह्मनिष्ठो महामुनिः ॥ १ ॥

सोऽसावाचार्यवान् धीमान् भट्टो नलिननामकः ।
सर्वभूतहितध्याननिरतो भानमंगलः ॥ २ ॥

* — तेन — *

दृष्टं योगाप्तनेत्रेण स्वात्मबुद्धिप्रसादनम् ।
गीतायाः दर्शनं श्रीलं सभाष्यञ्च मनोरमम् ॥ ३ ॥

प्राणायि योगभाष्यञ्च सांख्यशास्त्रञ्च निर्मलम् ।
अनेका रचिता ग्रन्थाः शारदिप्रतिभांकिताः ॥ ४ ॥

* — च — *

आचार्यत्वञ्च संप्राप्तं गीतोपनिषदांस्तथा ।
भाष्यैश्च ब्रह्मसूत्राणां साधनाख्यैर्मनोरमैः ॥ ५ ॥

प्रवृत्या तुष्यतां देवोऽनयाऽसौ नन्दनन्दनः ।
गुरुदेवो हरिस्तुष्टो भूयाच्च परदर्शकः ॥ ६ ॥

Funding by IKS-MoE

संपादकीयम्—

गीतागातुर्भगवतो यदुनन्दनस्य कृपयाऽपारयाऽतर्क्यया चास्मिन्नवसरे मंगलमये गीतादर्शनप्रकाशनस्य, दर्शनमिममुद्दिश्य तद्द्रष्टारमुदारचरितमधिकृत्य च विस्तारभिया चेत्स्वल्पमुल्लेखमपि न कुर्महे तदाऽनौचित्यमापतेध्द्रुवम् । तच्चानिष्टम् । अतो मिताक्षरं संपादकीयं लिखित्वैव संतोषं भजामः ।

गीतां भगवतीमुद्दिश्यानेकाचार्यविद्वद्वरिष्ठैर्भूरीणि भाष्यादीनि विरचितान्युपलभ्यन्ते । भाविन्यपि कालेऽनेके विद्वांसो गीतामंदाकिन्यां स्वसरस्वतीं स्नपयिष्यन्ति । तथापि अद्ययावन्न केनापि भगवत्याः गीतायाः सारभूतं रहस्यं सूत्रोपनिबद्धं कृतं दृष्टचरम् । दार्शनिकी प्रतिभा च बहुमन्यते वटाद्बीजमिव भाष्यात् सूत्रम् । यतः सूत्रस्थं साहित्यं स्मृतेरुपकरोति, विचारकदम्बं व्यवस्थापयति, मंजूषेव रत्नानि हृदयस्थं विदधाति विचाररत्नवैभवं, ग्रन्थपारतन्त्र्यं विधमति, विदुषां विचारस्वातन्त्र्यं च सहजीकरोति । तत्र निदर्शनं हि योगसूत्राणि । योगसूत्राणि चेद्हृदयस्थानि भवेयुर्न भवेदावश्यकता पराधीनता वा ग्रंथालयस्य । सूत्रसाहित्यं भारतप्रतिभाया अपूर्व आविष्कारः । आचार्यमहोदयैः नलिनभट्टैः गीताशास्त्रं सूत्रोपनद्धं कृत्वा बहूपकृतं दार्शनिकसाहित्यस्य । एतेषां सूत्ररचनकौशल्यं शास्त्रीयं, सरसं, सरलामितार्थप्रदं विस्मयावहं च वर्वर्ति । ऋज्वन्तःकरणानां विदुषां च प्रमोदप्रदं भविष्यत्येवेत्यस्माकिनी श्रद्धा ।

सूत्रस्थ पदानामर्थोऽपि यथार्थः आप्तः कमनीयो ललितोऽर्थस्फोटकः संशयानाविद्धश्च वर्तते । तदेतदर्थकरणनैपुण्यमप्येषां महोदयानां विदुषां चित्तचमत्कारजननसमर्थमस्ति ।

भाष्यं त्वनन्यमेव । भाष्यस्य भाषा तावच्छंकराचार्याणामिव प्रसन्नपदा, भावगंभीरा, ऋतंभरा, निर्विचारसमापत्तिरिव विशदा, रसनिर्भरा आप्ततमा च । तादृशं रमणीयं ललितं लावण्यनिर्भरं बालानामपि बोधकरं विदुषामपि मोदजननं भाष्यं संस्कृतवाङ्मये विरलमस्ति । शैली च गंगाधारेव प्रसन्ना, विवेकख्यातिरिव निर्मला, वेदवागिव गभीरा, दयेव कोमला, हृदयाशीरिव स्पृहणीया, भगवदनुकम्पेव स्वस्तीमती च दृश्यते ।

मध्विव सुमनसां, नवनीतमिव पयसां, हार्दं च गीतायाः संभृतमस्मिन् भाष्ये । वेदान्तसूत्राणीव श्रुतीनां, सूत्राणीमानि गीतायाः स्वारस्यं अभिव्यञ्जन्ति । भागवतोपलब्धस्तुताविवास्मिन् भाष्ये गीतार्थस्य साक्षात्कारजनित उल्लासः प्रतिपदमुल्लसति । रसवदिदं भाष्यं स्वरसं स्वयमेव सहृदयानामर्पयिष्यत्यलं पल्लवितन् ।

बाल्यादेवाभिलषिता गीतासाधना तावदनेन गीतादर्शनप्रणयनेन समाप्तिमिता नलिनभट्टाचार्याणाम् । प्रस्थानत्रय्याः स्वतंत्रभाष्यरचनया मण्डनं एतेषामासीज् जीवनादर्शः । प्रणालिकानुसारं तु एभिः प्रस्थानत्रय्याः भाष्यानुरचनया आचार्यत्वामासादितमेव । भाष्यलेखनकर्मणि "स्वकर्मणा तमभ्यर्च्य सिद्धिं विन्दति मानव" इति इमं गीतोपदेशमनुसृत्य तेषां भगवदर्चनमिष्टम् । स्वविकासे एव पश्यन्ति विश्वविकासं सूरयः । अतः स्वविकासपरायणैरेभिः विश्वविकासः कृतः आप्ततमग्रंथरचनयेत्यस्मन्मतिः । किमधिकेन ! आर्षदृष्टिमन्तः इमे भारतीभूजनतावतंसाः सन्तीति मन्महे ।

अस्मिन्नवसरे यैः स्वीयाभिप्रायप्रदानेनोपकृता वयं तेषां ऋणस्वीकारं कुर्मः । किञ्च अस्य ग्रन्थस्य प्रकाशने यैः निष्कामभावेन साहाय्यं धनादिना कृतं तेऽपि धन्यवादार्हाः । यतः लक्ष्मीः दानवती यस्य सफलं तस्य जीवितम् । अस्माकं सुहृद्वर्यैः सौ. इन्दुमती-रमणीकलाल-लल्लुभाई-महोदयैः गीताग्रंथावलीव्यवस्थापकैरस्य मुद्रणकार्येऽतीव परिश्रमः जुष्टः । शुभकर्मणि सततयुक्तानां तेषां शं भूयादित्याशास्यते ।

संपातिदृष्टया कृतेऽपि मुद्रणावलोकने केचद्दोषाः तदवस्थाः एव । शुद्धिपत्रके शोधनं तु कृतमस्ति । पूज्यपादशास्त्रीवर्यैः रामचन्द्रदीक्षितमहोदयैः ख्यातनामभिः रामप्रसादबक्षीमहोदयैः च शोधनकर्मणि अस्मभ्यं ऋजुतया साहाय्यं कृतम् । क्षणेऽस्मिन् तेभ्यः धन्यवादं दद्मः । दोषानविगणय्य अनुकंपाप्रेरिता एव विद्वांसः, ग्रन्थमिमं प्रेक्षिष्यन्तीत्यस्माकिनी श्रद्धा अनुनयश्च ।

ग्रन्थेनानेन तुष्यतु हृदयस्थोऽन्तर्यामी, गुरुदेवश्च हृदयसद्मस्थो हरिप्रसादवैदिकमुनिः, प्रमोदं चावहतु तातचरणानां ग्रन्थकारस्य इति संप्रार्थ्य विरमामः ।

मालती श्रोफ
शान्ता देसाई
(संपादिके)

मुंबई,
(२८-८-६२)

*

उपोद्घातः

प्राध्यापकः श्री नलिन भट्टः अनेकैः वर्षैः श्रीमद्भगवद्गीतायाः उपनिषदां चाध्ययनमध्यापनञ्च अनुतिष्ठति । गुर्जरभाषया तेन गीतां उपनिषदश्चाश्रित्य विवरणात्मका टीका अपि लिखिता वर्तन्ते । प्राचीनदर्शनशास्त्रणां विश्लेषणपूर्वकं उपन्यासे श्री भट्टस्यः शैली जनसाधारणगम्या हृद्या च वर्तते । भारतीयविद्याभवनस्य गीतामहाविद्यालयस्याश्रये श्री नलिन भट्टः सप्तभिः वर्षैः गीतादीनां वर्गं चालयति बहुसंख्याकाश्च जनास्तत्र प्राचीनविद्यामृतं पिबन्ति ।

श्रीमद्भगवद्गीतामाश्रित्य नाद्यावधि केनापि सूत्रग्रंथः निर्मितः । अपूर्वोऽयं प्रयोगः । सूत्राणि विचारमणिभिः शास्त्रहारं ग्रथ्नन्ति । सूत्रैः समग्रशास्त्रगतो विषयः संकलनपूर्वकं संक्षेपेण तथा उपस्थाप्यते यथा विशकलिताः दुर्बोधाश्च शास्त्रांशाः संवादं स्पष्टार्थतां च लभन्ते । सूक्ष्मविचारमयत्वात् सूत्रैः चिन्तनसामर्थ्यं वर्ध्यते । श्रीनलिन भट्टः स्वीयसूत्राणां विवरणमपि स्वयमेव विरचितवान् । अनेन सूत्रगतस्य विचारस्य आधारः तत्प्रतिपाद्यश्चार्थः सारल्येन ज्ञातुं शक्येत ।

गीताप्रतिपादितानां विषयाणां सुखबोधाय रचितमिदमुपकरणं जनताया गीतारुचिं वर्धयेत् तद्गतान् च विषयान् हस्तामलकवद् स्पष्टान् विदध्यादिति आशासे ।

भारतीय विद्याभवन,
चौपाटी; मुंबई
२५–८–६२

कनैयालाल मुनशी

Funding by IKS-MoE

ॐ

श्री गीतादर्शनम्

(सूत्राणि)

वंदे हृदयसद्मस्थं हरिं देवं गुरुं तथा ।
व्यासं सरस्वतीं देवीं महात्मानं तथार्जुनम् ॥ १ ॥
सर्वान् भागवतान् नत्वा ध्यात्वा च यदुनंदनम्
गीताया दर्शनं कुर्वे योगनेत्रविभावितम् ॥ २ ॥
पठन्तु साधवः सर्वे पठन्तु गृहमेधिनः ।
पठन्तु बटवः सर्वे भवन्तु कर्मयोगिनः ॥ ३ ॥

अथातो गीतादर्शनम् ॥ १ ॥ गीतेत्युपनिषत् तादात्म्यात्तदर्थवहत्वात्तन्मूलत्वाच्च ॥ २ ॥ दर्शनमिति सम्यक्ज्ञानमभ्युदयनिःश्रेयसप्रसूतेः प्रसिद्धेश्च ॥३॥ अत एव तत्प्रयोजना ॥४॥ दुःखत्रयस्य सर्वस्पर्शित्वात् परमानन्दप्राप्तौ च समेषां सहजाधिकृतत्वात्सर्वेऽत्राधिकारिणः ॥५॥ अकृत्स्नदर्शनात्प्रयोजनासिद्धेरनर्थप्रसूतेश्च मीमांस्येयं कार्त्स्न्येन सर्वशास्त्रमयीति ॥ ६ ॥ (पृ० १–६)

॥ इति अनुबन्धप्रपंचो नाम प्रथमोऽध्यायः ॥

॥ विषादयोगः ॥

आदितः द्वितीयस्थदशमश्लोकपर्यन्तं उपोद्घातः गीतार्थावतारसंयोजनोपसंहार-सौष्ठवलाभार्थत्वात् ॥ १ ॥ परकृपाप्रवेशात् मोहसिद्धिः ॥२॥ मोहात् कर्तव्यभ्रेषोपस्थितिः ॥ ३ ॥ पापोपचयादिहिंसान्तोक्तिव्याजेन शस्त्रसंन्यासोऽनुचितः मोहत्राणात् ॥ ४॥ स्वजनासक्तेः विपर्ययः ततः शोकसंवेगात् कर्तव्यभ्रेषः ॥ ५ ॥ विषादबीजा प्रसादफला हि गीताकल्पलतेति ॥ (पृ० ६–११)

॥ इति विषादयोगः ॥

॥ अथ सांख्ययोगः ॥

स्वभावोत्तेजनार्था भगवदुक्तिः ॥ १ ॥ पूज्यपूजाव्यतिक्रमाद् रुधिराक्तभोगापेक्षया भैक्ष्यस्य प्रशस्यत्वाभासात् अर्जुनस्य कथंकारः ॥ २ ॥ शोकसंतप्तत्वात् कर्तव्यानवधारणम् ॥ ३ ॥ ततः कार्पण्याद् भगवत्प्रपत्तिः ॥ ४ ॥ नास्ति आत्मा अप्रमेयत्वात् ॥ ५ ॥ अस्ति ततः एव ॥ ६ ॥ अस्ति संघातपरार्थत्वात् ॥ ७ ॥ त्रिगुणादि विपर्ययात् ॥ ८ ॥ भोक्तृभावात् ॥९॥ कैवल्यार्थं प्रवृत्तेश्च ॥ १० ॥ स हि सच्चिदानंदात्मकः श्रुतिस्मृतियुक्ति–अनुभवेभ्यश्च ॥ ११ ॥ आत्मा हि स्वरूपं सर्वेषाम् ॥ १२ ॥ सर्वथा सर्वो हि अशोच्यः

Funding by IKS-MoE

आत्मत्वादेव ॥ १३ ॥ अत एव देहादयोऽपि ॥ १४ ॥ आत्माऽनात्मनोरविप्लवविवेकात् वर्तनसिद्धिः ॥ १५ ॥ ततो दृष्टिद्वैविध्यम् ॥ १६ ॥ स्थितप्रज्ञलक्षणव्याजेनाविप्लुतात्मज्ञानस्य व्यवहारावतारसाधनम् ॥ १७ ॥ अतः आत्मज्ञानमूलकः भक्तिप्रधानः निष्कामकर्मयोगो हि गीता हार्दम् ॥ १८ ॥ ततः शोकनिवृत्तिः श्रुतेः ॥ १९ ॥ (पृ० १२–२८)

॥ इति सांख्ययोगः ॥

॥ अथ कर्मयोगः ॥

व्यामिश्रवाक्यकल्पनात् व्यामोहेन श्रेयःप्रश्नः ॥ १ ॥ उभाभ्यामेव श्रेयोऽवाप्तिः गौणत्वात् मार्गस्य प्रधानत्वाच्चानुष्ठानस्य ॥ २ ॥ न कर्मानारंभः संन्यासो वा अशक्यत्वात् प्रकृतिविरोधात् मिथ्याचारावहत्त्वाच्च ॥ ३ ॥ निष्कामकर्मयोगो ज्यायान् सत्याचारत्वात् ॥ ४ ॥ शरीरयात्राप्रसिद्धेः अपि ॥ ५ ॥ यज्ञार्थमेव कर्मकरणं अबन्धकत्वात् ॥६॥ इतरथा पापप्रसक्तेश्च ॥७॥ ज्ञस्य कर्माभावः स्वार्थाभावात् ॥ ८ ॥ तथापि स्वाभाविकः कर्मयोगः निष्क्रियत्वासंभवात् लोकसंग्रहाच्च ॥ ९ ॥ पद्मचन्दनेक्षुदण्डहेमव्रतं हि कर्मयोगः ॥ १० ॥ ज्ञाज्ञयोरविशेष इति चेन्न विशेषदर्शनात् ॥ ११ ॥ प्रकृतेः कर्तृत्वं उपपत्तेः ॥ १२ ॥ अत एव प्रपत्तिपूर्वकस्य कर्मयोगस्य ज्यायस्त्वम् ॥ १३ ॥ ततो हि कर्ममोक्षः ॥ १४ ॥ स्वपरधर्मयोः स्वधर्म एव श्रेयान् अभयावहत्वात् ॥ १५ ॥ काम एव शत्रुः परधर्मप्रयोजकत्वात् आवरकत्वात् अनलवत् दुष्पूरत्वाच्च ॥ १६ ॥ इन्द्रियादिजयपूर्वक-परदर्शनात् कामनाशः विरोधित्वात् ॥ १७॥ (पृ०२८–४२)

॥ इति कर्मयोगः ॥

॥ अथ ज्ञानयोगः ॥

प्राचीनतमः कर्मयोगः सृष्टिसहजत्वात् ॥ १ ॥ अवतारवादावतारणार्थं हि अर्जुनप्रश्नः ॥ २ ॥ अवतारजन्मनोः भेददर्शनात् आमोक्षं तत्पारतन्त्र्यम् ॥ ३ ॥ अवतारो हि क्रान्तिः रहस्यसाम्यात् ॥ ४ ॥ तत्प्रयोजनतत्त्वज्ञानात् सिद्धिः मोक्षोपदेशात् ॥ ५ ॥ फलस्पृहायाः लेपप्रसक्तेः स्वदृष्टान्तसमर्थितत्वात् हि कर्मयोगादेशः ॥६॥ गहनगतित्वात् कर्मणः तत्पूर्विका प्रवृत्तिः ॥७॥ एकस्मिन् उभयदर्शनशीलस्य कर्मयोगित्वं कृत्स्नकर्मकरत्वात् ॥ ८ ॥ कर्तृत्वेऽपि अकर्तृत्वं दृष्टिसंपत्तेः ॥ ९ ॥ चरितार्थत्वं कर्मणः ज्ञाने, तत्र परिसमाप्तेः ॥ १० ॥ गुरूपसत्तेः ज्ञानम् ॥ ११ ॥ ज्ञानादात्मदर्शनम् ॥ १२ ॥ साधननिर्भरत्वात् विद्यायाः तद्रहितस्य तदप्राप्तिः ॥ १३ ॥ आत्मवतः कर्मालेपदर्शनात् कर्मयोगाग्रहः औचित्यपूर्णः ॥ १४ ॥ (पृ० ४२–६३)

॥ इति ज्ञानयोगः ॥

Funding by IKS-MoE

॥ अथ कर्मसंन्यासयोगः ॥

उभयोः शंसनात् प्रश्नः ॥ १ ॥ कर्मयोगस्य वैशिष्ट्य नित्यसंन्यासावहत्वात् ॥ २ ॥ कार्यकारणभावाच्च ॥ ३ ॥ योगफलं तत्त्वज्ञानं तदधीनत्वात् ॥ ४ ॥ संगत्यागात् अहंभावाभावात् कर्मालेपः ॥ ५ ॥ कर्मणः शुद्धिः ततश्च शान्तिः ॥ ६ ॥ न आत्मनः कर्तृत्वादिकं अध्यासस्य तत्त्वाऽस्पर्शित्वात् ॥ ७ ॥ ज्ञानादध्यास-प्रहाणिः विरोधित्वात् ॥ ८ ॥ ततः ब्रह्मणाभेदः तस्य निर्दोषत्वात् समत्वाच्च ॥ ९ ॥ प्रकृतिस्पर्शस्य दुःखयोनित्वात् तत्त्वे एव रमणम् ॥ १० ॥ विदितात्मनः जीवन्मुक्तिरेव ॥ ११ ॥ (पृ० ५३–६१)

॥ इति कर्मसंन्यासयोगः ॥

॥ अथ आत्मसंयमयोगः ॥

त्यागो हि फलस्य न कर्मणः शक्यस्यैवोपदेशार्हत्वात् ॥ १ ॥ त्यागस्य योग्यता योगात् ॥ २ ॥ सर्वेषु योगेष्वनुस्यूतत्वात् सर्वमूलत्वाच्च योगोऽत्र पातंजलोक्तः ॥ ३ ॥ योगे युक्ततायाः आग्रहः फलसाधकत्वात् ॥ ४ ॥ फलान्तयोगाभ्यासाग्रहः दुःखवियोगकरत्वात् ॥ ५ ॥ योगपरिपाकात् आत्मदर्शनम् ॥ ६ ॥ योगस्य प्रान्तभूमित्वात् आत्मौपम्येन वर्तनं श्रेष्ठम् ॥ ७ ॥ असाध्यो योगः चांचल्यादिविद्धत्वात् इति चेन्न वैराग्याभ्यासाभ्यां साध्यत्वात् ॥ ८ ॥ कृतस्याविनाशात् सत्वात् च आत्मनः न योगभ्रेषात् हानिः ॥ ९ ॥ पौर्वदेहिकबुद्धिसंयोगस्य लाभात् सुप्तोत्थितवत् पुनरनुसंधानम् ॥ १० ॥ स्वरूपावस्थितः श्रेष्ठः अवधिदर्शनात् ॥ ११ ॥ (पृ० ६१–७१)

॥ इति आत्मसंयमयोगः ॥

॥ अथ ज्ञानविज्ञानयोगः ॥

दुर्लभतमं हि तत्त्वज्ञानं सौक्ष्म्यावधेः ॥ १ ॥ सर्वशक्तिमत्वं भगवतः उत्पत्त्यादेः ॥ २ ॥ सर्वव्यापित्वं कारणत्वात् ॥ ३ ॥ पराभावः अनवस्थाप्रसंगात् ॥ ४ ॥ निराधारोऽपि सर्वाधारः अधिष्ठानत्वात् ॥ ५ ॥ अप्रमेयः प्रमाणानां तत्राप्रवृत्तेः ॥ ६ ॥ तत्त्वानवबोधः मायायाः आवरकत्वात् ॥ ७ ॥ मायासंतरणं प्रपत्तेः ॥ ८ ॥ प्रपत्तिः ईश्वराज्ञापालनं ॥ ९ ॥ अप्रपत्तिः मौढ्यात् ॥ १० ॥ प्रबोधात् प्रपत्तिः ॥ ११ ॥ चतुर्विधो भक्तः आर्तादिभेदात् ॥ १२ ॥ तत्र ज्ञानिनः श्रेष्ठत्वं भगवदात्मत्वात् ॥ १३ ॥ तादृशस्य दुर्लभत्वं साधनायाः दुष्करत्वात् तदृते च ज्ञाननिष्ठायाः अलाभात् ॥ १४ ॥ सर्वकर्मफलदातृत्वं सर्वज्ञत्वात् ॥ १५ ॥ सर्वसंमोहः द्वंद्वमोहात् ॥ १६ ॥ भजनान्मोक्षः ॥ १७ ॥ (पृ० ७१–८३)

॥ इति ज्ञानविज्ञानयोगः ॥

॥ अथ अक्षरब्रह्मयोगः ॥

अर्जुनस्य प्रश्नसप्तकं व्यवहारनियामकत्वात् तत्त्वज्ञानस्य ॥१॥ प्रतिवचनं षट्कस्य समासेन व्यासस्यान्यत्र दृष्टत्वात् ॥२॥ मतिनियम्या हि गतिः प्रेरकत्वात् ॥३॥ भगवदनुस्मरणमेव भावस्य भवकारणत्वात् उत्क्रान्तेः जीवनपशुनत्वात् च ॥४॥ भगवत्प्राप्तेः अपुनरावृत्तिः सामग्रीविरहात् ॥५॥ प्रभवाप्ययोल्लेखः वैराग्यप्रबोधनार्थः ॥६॥ विरागपुष्टानन्यभक्ते परलाभः तस्याः साधनत्वात् ॥७॥ शुक्लकृष्णगत्योः शास्त्रीयत्वेऽपि लोकमानसादरार्थं उल्लेखः तत्त्वज्ञाने कालकृतविशेषस्याकिंचित्करत्वात् ज्ञानिनः मोहाभावस्य स्वयमेव प्रदर्शितत्वाच्च ॥८॥ योगस्य प्रशंसनं परमफलदातृत्वात् ॥ ९ ॥ (पृ. ८३–९१)

॥ इति अक्षरब्रह्मयोगः ॥

॥ अथ राजविद्याराजगुह्ययोगः ॥

ज्ञानस्य राजगुह्यतमत्वादिकं परमात्मतत्त्वोपदेशात् ॥ १ ॥ प्रेम्णः महिमज्ञानमूलत्वात् स्वमहिमवर्णन-प्रतिज्ञा ॥ २ ॥ तत्त्वस्याव्यक्तत्वं–यौगैश्वर्ययुक्तत्वं–अधिष्ठानत्वं–अप्रमेयत्वं–कर्तृत्वेपि अलिप्तत्वं वैषम्यनैर्घृण्यरहितत्वं अध्यक्षत्वं हि गुह्यतमत्वम् ॥ ३ ॥ दैवासुरसंपद्विभागस्य बीजोपन्यासः दैवीप्रकृतियुक्तस्य भजनप्रकारविधानार्थम् ॥ ४ ॥ विश्वतोमुखस्य भजनं अखण्डदृष्टेः एव फललाभात् ॥ ५ ॥ सकामभक्तेः निन्दनम् पुनरावृत्तेः ॥६॥ निष्कामायाः प्रशंसनं तत्त्वलाभात् ॥७॥ अन्यशरणं मोहात् ॥ ८ ॥ न पदार्थापेक्षा भावप्रियत्वात् भगवतः ॥९॥ समर्पणं प्रेमरहस्यं कर्मबन्धविनिवृत्तेः ॥ १० ॥ अनतिवदनीयं सत्कर्ममाहात्म्यं सत्त्वादेव ॥११॥ भक्तिरेव लोकस्यानित्यत्वात् असुखत्वाच्च ॥१२॥ ज्ञानादभिन्ना भक्तिः समानफलत्वात् ॥१३॥ (पृ. ९१–१०२)

॥ इति राजविद्याराजगुह्ययोगः ॥

॥ अथ विभूतियोगः ॥

हितकाम्यया विभूतिख्यापन-प्रतिज्ञा ॥ १ ॥ दुर्विज्ञेयः भगवत्प्रभावः आदित्वात्, शिशुवत् ॥ २ ॥ प्रभाववेदनात् पापप्रमोक्षः ॥ ३ ॥ अन्तर्यामित्वं भूतभावनियामकत्वात् ॥ ४ ॥ सततयुक्तानां भगवदुपयानं तद्दत्तबुद्धियोगात् ॥ ५ ॥ अज्ञानजतमोनाशः भगवदनुकम्पयैव–अधिकारात् ॥ ६ ॥ विभूतिज्ञानार्थं प्रार्थना ॥ ७ ॥ आनन्त्यं विभूतेः अनन्तत्वात् ॥ ८ ॥ एकांशेन जगद्रूपेण संस्थितिश्च उत्कर्षात् ॥ ९ ॥ (पृ. १०२–१०८)

॥ इति विभूतियोगः ॥

॥ अथ विश्वरूपदर्शनयोगः ॥

श्रवणात् दर्शनं ज्यायः सद्यः 'प्रतीतिकरत्वात् ॥ १ ॥ अतः दर्शनार्थं

Funding by IKS-MoE

विज्ञप्तिः ॥ २ ॥ स्वीकारः दृष्टिदानं च ॥ ३ ॥ दिव्यदृष्टिः समाधिः उपपत्तेः ॥ ४ ॥ विश्वरूपेण प्राकट्यं अहंकारदलनार्थम् ॥ ५ ॥ दर्शनात् स्तुतिः ॥ ६ ॥ ईशप्रवृत्तिजिज्ञासा संदेहात् । ७ ॥ मोहभंगः निमित्तमात्रत्वस्यभानात् ॥ ८ ॥ दौर्लभ्यं साधनाविरहात् ॥ ९ ॥ साधनोल्लेखः तन्निर्भरत्वात् दर्शनस्य ॥ १० ॥ (पृ० १०८–११५)

॥ इति विश्वरूपदर्शनयोगः ॥

॥ अथ भक्तियोगः ॥

द्विविधं भगवद्रूपं व्यक्ताव्यक्तभेदात् श्रुतेश्च ॥ १ ॥ अतः उपासनाऽपि द्विविधा ॥ २ ॥ तत्र दुष्करोत्तरा देहाध्याससत्वात् ॥ ३ ॥ नत्वितरा प्रत्यक्षत्वादुद्धरणदीक्षितत्वाच्च भगवतः ॥ ४ ॥ फलत्यागः उत्तमः विविधोपायानां तत्रैव पर्यवसायित्वात् ॥ ५ ॥ सिद्धभक्तलक्षणोपन्यासः साधकानां प्रेरकत्वात् आदर्शवत् साधनाविकासपिशुनत्वाच्च ॥ ६ ॥ भक्तिज्ञानयोरभेदः परिभाषाभेदमात्रभिन्नत्वात् सत्वस्य च एकरूपत्वात् ॥ ७ ॥ (पृ० ११५–१२०)

॥ इति भक्तियोगः ॥

॥ अथ क्षेत्रक्षेत्रज्ञविभागयोगः ॥

रूपकन्यासः विवेकमूलत्वात् भक्तेः ॥ १ ॥ शरीरं क्षेत्रं क्लेशकर्मबीजप्ररोहभूमित्वात् ॥ २ ॥ शरीरी क्षेत्रज्ञः तत्स्वामित्वात् ॥ ३ ॥ स च ब्रह्माभिन्नः शास्त्रान्वयात् उपपत्तेः अनुभूतेश्च ॥ ४ ॥ क्षेत्रविवरणम् विवेकोपकारावहत्वात् ॥ ५ ॥ ज्ञानसाधननिरूपणं तदधीनत्वात् ज्ञेयज्ञानसिद्धेः ॥ ६ ॥ क्षेत्रज्ञस्वरूपविवरणं अनुभूतेः संवादार्थम् ॥ ७ ॥ ज्ञानगम्यं हि अमृतत्वम् ॥ ८ ॥ ज्ञानादि त्रितयं न बहिः मृग्यं अन्तःसत्वात् जरठावत् ॥९॥ क्षेत्रक्षेत्रज्ञयोः प्रकृतिपुरुषरूपेण पुनरालोचनं अर्थस्य सूक्ष्मत्वात् परिभाषासामंजस्यविधायकत्वात् च ॥ १० ॥ तत्प्राप्त्युपायान्तरनिर्देशेऽपि न उपायानां मिथः तात्त्विकभेदः भूमिकाभेदेनैव भिन्नत्वाभासात् रुचिसंस्कारवैचित्र्याच्च ॥ ११ ॥ तत्त्वज्ञानान्मुक्तिः साधकतमत्वात् ॥ १२ ॥ सत्याः एव आविर्भावात् न मुक्तेः क्रियासाध्यत्वं स्वरूपावस्थितेरेव तत्त्वाच्च ॥ १३ ॥ (पृ० १२१–१३०)

॥ इति क्षेत्रक्षेत्रज्ञविभागयोगः ॥

॥ अथ गुणत्रयविभागयोगः ॥

भूयोऽपि प्रवचनप्रतिज्ञा, अर्थस्य सौक्ष्म्यात् ज्ञानदार्ढ्यस्यापेक्षितत्वात् च ॥ १ ॥ पुम्प्रकृत्योरविप्लवविवेकात् सिद्धिः ॥ २ ॥ संसारस्यानादित्वात् अकृतार्थजीवजातादृष्टापेक्षेश्वरेक्षणवशात् त्रिगुणविषमावस्थितिः संसारः ॥ ३ ॥ जीवस्य पितराविव परमात्मप्रकृती ॥ ४ ॥ बहुप्रजेव जननी बध्नाति

Funding by IKS-MoE

गुणसंगिनं जीवं गूढाकृतिः प्रकृतिः शिशुवत् ॥ ५ ॥ गुणानां स्वरूपप्रतिपादनं विवेकोपलब्ध्यर्थम् ॥ ६ ॥ चिह्नेभ्यः गुणविज्ञानं वैराग्योपशिक्षार्थम् फलतुच्छत्वप्रदर्शनार्थं च ॥ ७ ॥ अनधं इव शिशुं जहाति जीवं प्रकृतिः प्रसन्ना ॥ ८ ॥ अविप्लुतविवेकः प्रान्तभूमिः प्रसन्नतयाः ॥ ९ ॥ पूर्ववत् त्रिगुणातीतलक्षणदानम् ॥ १० ॥ तेन ज्ञानादित्रितयस्याभेद-सिद्धिः ॥ ११ ॥ (पृ. १३०–१३७) ॥ इति गुणत्रयविभागयोगः ॥

॥ अथ पुरुषोत्तमयोगः ॥

अस्य शास्त्रत्वं तत्त्वस्वरूपनिर्वचनात् ॥ १ ॥ त्रीणितत्त्वानि जगज्जीवेश्वरभेदात् ॥ २ ॥ संसारो वृक्षः उच्छेद्यत्वादिसाम्यत् ॥ ३ ॥ तत्पदनिर्देशपूर्वकः साधननिर्देशः तन्निर्भरत्वात् तत्प्राप्तेः ॥ ४ ॥ जीवभावः उपाधियोगात् ॥ ५ ॥ ज्ञानात् तद्‌भेदे अभेदः ॥ ६ ॥ सच्चिदानन्दात्मको हि देवः अबाधितत्वात् प्रकाशकत्वात् आत्मत्वाच्च ॥७॥ क्षराक्षरौ विकृतिप्रकृती उपपत्ते ॥ ८ ॥ पुरुषपदवाच्यत्वं भोगापवर्गसाधकत्वात् गौणं तद्‌भिन्नस्य मुख्यस्य प्रतिपादनात् च ॥ ९ ॥ अन्य इति चेन्न श्रुति-स्मृतियुक्तिअनुभवव्याकोपात् ॥ १० ॥ गुह्यतमत्वं तत्त्वनिरुपणात् तत्त्वस्य च कृतकृत्यतावहकत्वात् ॥११॥ (पृ. १३७–१४५) ॥ इति पुरुषोत्तमयोगः ॥

॥ अथ दैवासुरसंपद्विभागयोगः ॥

दैवासुरसंपद्विभागः हानोपादानार्थत्वात् ॥ १ ॥ प्राप्तिभेदः संपद्‌भेदात् ॥ २ ॥ आसुर्याः वर्जनम् श्रेयोविघातकत्वात् ॥ ३ ॥ कामादित्रितयस्य त्यागः नरकद्वारभूतत्वात् ॥४॥ शास्त्रप्रतिष्ठा नियामकत्वात् ॥५॥ (पृ. १४५–१४९)

॥ इति दैवासुरसंपद्विभागयोगः ॥

॥ अथ श्रद्धात्रयविभागयोगः ॥

निष्ठाप्रश्नः श्रद्धायाः नियामकत्वात् ॥ १ ॥ तत्त्वं तस्याः पुरुषस्य तन्मयत्वदर्शनात् ॥ २ ॥ सात्विकादि जीवभेदः श्रद्धाभेदात् ॥ ३ ॥ आहारादीनां त्रैविध्यं सात्त्विकादिभेदात् ॥ ४ ॥ आहारादीनां मीमांसा निष्ठानिर्माणकर्तृत्वात् ॥ ५ ॥ ॐ तत्सन्मीमांसा श्रेयःफलत्वात् ॥ ६ ॥ अश्रद्धाफलनिरूपणं श्रद्धोत्कर्षकरत्वात् ॥ ७ ॥ (पृ. १५०–१५५)

॥ इति श्रद्धात्रयविभागयोगः ॥

॥ अथ संन्याससमोक्षयोगः ॥

संन्यासत्यागतत्त्वसंदेहः जिज्ञास्यत्वात् ॥ १ ॥ काम्यस्य त्यागः संन्यासः कामनात्यागात् सर्वकर्मफलन्यासः त्यागः आत्मनः आप्तकामत्वात आवापोद्वा-

Funding by IKS-MoE

परहितत्वात् वृद्धिह्रासाभावात् अनपेक्षत्वाच्च ॥ २ ॥ यज्ञादीनां अत्यागः
पावनत्वात् लोकसंग्रहहेतुत्वाच्च ॥ ३ ॥ नियतानामपि दर्शनरोधात् ॥ ४ ॥
त्यागस्य त्रैविध्यं सत्वादिभेदात् ॥ ५ ॥ फलत्यागस्य शक्यत्वात् कर्मणश्चाश-
क्यत्वात् फलत्याग एव ॥ ६ ॥ असंगः पुरुषः केवलत्वात् अहंभावाभावाच्च
॥ ७ ॥ अत एव कर्तृत्वभोक्त्वाद्यभावः ॥ ८ ॥ ज्ञानादिसुखान्तानां त्रैविध्यम्
गुणभेदात् ॥ ९ ॥ ब्राह्मणादि प्रकृतिनिर्देशः न उच्चावचभावप्रस्थापनाय
सिद्धान्तहानेः ॥ १० ॥ आत्मपूजकं कर्म नैष्कर्म्यहेतुत्वात् ॥ ११ ॥ नैष्कर्म्य-
लाभः साधनयोगात् ॥ १२ ॥ ज्ञानभक्त्योः इतरेतरपोषकत्वं अनुभवात् ॥ १३ ॥
तल्लाभः प्रपत्तेः साधनत्वात् ॥ १४ ॥ तद्धि परमरहस्यं हिततमत्वात् जीव-
प्रियतमत्वादीशस्य च ॥ १५ ॥ शोकाभावः आत्मज्ञानात् श्रुतेश्च ॥ १६ ॥
अधिकारनिर्देशः तद्विहीनानां अनुपकारकत्वात् ॥ १७ ॥ शिष्यज्ञानपरीक्षार्थं
भगवत्प्रश्नः श्रवणविधिप्रदर्शनार्थं च ॥ १८ ॥ फलनिर्देशात् प्रतिवचनं माहा-
त्म्यसूचकम् ॥ १९ ॥ जयपराजययोर्निर्णयमुखेनोपसंहारः ॥ २० ॥ (पृ०
१५६–१७०) ॥ इति संन्यासमोक्षयोगः ॥

॥ अथोपसंहाराध्यायः ॥

गीतोपनिषत् मोहमारकत्वात् ॥ १ ॥ शोकः मोहात् ॥ २ ॥ मोह-
विच्छित्तिः आत्मज्ञानात् श्रुतेः ॥ ३ ॥ आत्मदर्शनयोग्यता यागात् ॥ ४ ॥
एकत्वेऽपि वैविध्यं रुचिभेदात् प्रकृतिवैचित्र्यात् दृष्टिभूमिकाभेदाच्च ॥ ५ ॥
आत्मज्ञानमूलकः भक्तिप्रधानः निष्कामकर्मयोगः निष्कर्षात् ॥ ६ ॥ ऊर्ध्वमपि
कर्मयोगः साहजिकत्वात् सृष्टिरहस्यत्वाच्च ॥ ७ ॥ सेवायां विनियोगः सर्वस्य
शेषसृष्टिवत् ॥ ८ ॥ तत आत्मनिष्ठा ॥ ९ ॥ प्राप्तिः त्यागात् प्राप्तिः त्यागा-
दिति ॥ १० ॥ (पृ० १७०–१७५)

॥ इत्युपसंहाराध्यायः ॥

स्वान्तःकरणतोषाय मोदाय सहधर्मिणाम्
मया नलिनभट्टेन हरिप्रेरणया कृतम् ॥ १ ॥
अपूर्वं दर्शनं देव्याः गीतायाः योगसंभृतम् ।
भूयात् हृदयनिष्ठस्य हरेः संतोषसाधकम् ॥ २ ॥
श्रवणं मननं ध्यानं दर्शनं च चतुष्टयम्-
कृतं देवप्रसादेन मामकीनं न किंचन ॥ ३ ॥
मामकीनो न चैवाहं मत्स्वस्य च कथैव का
भगवन्तावकीनोऽस्मि प्रसीद दर्शनात् सदा ॥ ४ ॥

हरिः ॐ तत् सत्

— ગીતા દર્શન —

સંસ્કૃતમાં મૂળ લેખક

પ્રા૦ નલિન મ. ભટ્ટ

પ્રસ્થાનત્રયી આદિના

ભાષ્યકાર

તંત્રી : ગીતા બન્ધુ

અનુવાદક

શ્રી. માલતી ર. શ્રોફ

એમ. એ. એમ. ઈડ.

સહતન્ત્રી : ગીતાબન્ધુ

ॐ

– પ્રકાશકના બે બોલ –

જીવનના ઉચ્ચ પથ પર જવા ઈચ્છનારને માટે, આ ગીતાદર્શન ગ્રંથ, કેડીરૂપ છે. ૫૦૦૦ વર્ષ વહી ગયા હોવા છતાં ભગવાન્ શ્રીકૃષ્ણે ગાયેલી ગીતાનો પાર પામનાર કોઈક વિરલાઓ જ આ ધરતીને ખોળે પ્રકટ્યા છે. રમણીય અને હૃદયંગમ એવાં ગીતાજીનું મંથન કરી, નવનીતરૂપે, એનાં સૂત્રો આચાર્ય શ્રી. નલિનભાઈએ તારવી કાઢ્યાં અને એ સૂત્રો પર સ્વયં સંસ્કૃતમાં ભાષ્ય લખી, સૂત્રોની ચૂડી ઉકેલી જગત સમક્ષ ધરી. આવો અનુપમ પ્રયત્ન આજ સુધી ભાગ્યે જ કોઈએ કર્યો હશે.

એમના હૃદયમાં ઈશ્વરે અને એમના ગુરુદેવે સ્ફુરણાદ્વારા આ દિવ્ય કામ કરાવ્યું છે, એવો અનુભવ વાંચક વર્ગને થયા વિના નહીં રહે. ગીતા, ઉપનિષદો, અને બ્રહ્મસૂત્ર જેવા ગહન, તથા ગંભીર ગ્રંથોને રસ, માધુર્ય, અને બની શકે એટલી સરળતા ભરી શૈલીથી જનતાના હાથમાં એમણે મૂક્યા છે. ગીતા ઉપર એમણે કેટલાંએ ગ્રંથો જાતજાતના દૃષ્ટિબિન્દુથી લખ્યા જ છે, એ બાદ કળશરૂપ ગીતાદર્શન ગ્રંથ ભાષ્ય સહિત સૂત્રો રૂપે પ્રાદુર્ભૂત થયો.

એક દિવસ ભારતમાં એવો હતો જ્યારે સૌ સંસ્કૃત ભાષા બોલતા, પરંતુ એ ભાષા સમાજમાંથી સરકતી જાય છે, તેથી આ ગ્રંથ સાથે ગુજરાતી અનુવાદ પણ આપ્યો છે.

આ અનુવાદનું કામ પણ માનવ ધારે છે એટલું સુગમ નથી. સંસ્કૃતના તળમાં ઉતર્યા વિના અનુવાદ કરવો લગભગ અશક્ય જ બને. મૂળ લખાણ ને સહેજ પણ અન્યાય ન થાય, તથા એનું શૈલીસ્વાસ્થ્ય ન ઘટે, એ રીતે અનુવાદ થાય તો મૂળ ગ્રંથનો ભાવ સમાજ હૃદયમાં પ્રતિબિંબિત થાય. આ કઠિન કાર્ય શ્રી. માલતીબેને રસથી કર્યું છે, એ બદલ એમને ધન્યવાદ. એઓ અભ્યાસના ખૂબ રસીયા છે, ઈશ્વર હજી પણ એમને આગળ કાર્ય કરવા શક્તિ બક્ષે.

શ્રેય માર્ગ પર ચાલવા માટે આચાર્ય શ્રી. નલિનભાઈ સૌના પ્રેરક બન્યા છે. આથી જનતા એમની ઋણી છે. એમાંથી ઉર્ઋણ થવા પરમાત્મા સૌને પ્રેરો. કરૂણા નિધાન પરમાત્માને ચરણે એક જ પ્રાર્થના કે શ્રી. નલિનભાઈને સદા આ રીતે લોકોત્તર સેવા કરવા માટે અખૂટ, દિવ્ય શકિત પ્રદાન કરો.

આ પ્રેરણાત્મક ગ્રંથ સૌના જીવનમાં નવો ઉત્સાહ, નવી પ્રેરણા, નવી વિચારમાળાની જ્યોત જલાવો, એટલી વિશ્વાત્મા શ્રીકૃષ્ણચંદ્રચરણે અમારી પ્રાર્થના :—

૨૪, પારિજાત.
૯૫, મરીન ડ્રાઈવ
મુંબઈ. ૨.

— ઇન્દુમતી ર. શાહ

Funding by IKS-MoE

-અનુવાદકના બે બોલ-

પૂ. શ્રી. નલિનભાઈ ભટ્ટ રચિત ગીતાદર્શન ગ્રંથ તેના ગુજરાતી અનુવાદ સહિત જનતાની સેવામાં રજૂ કરતાં આનંદ થાય છે. આ પહેલાં પણ ગીતા સાધનભાષ્ય, સ્વાધ્યાય ગીતા, ગીતા શ્રવણ, ગીતા મનન, ગીતા ધ્યાન, ગીતા સારણી, ગીતા સમશ્લોકી, ગીતા પોકેટ સીરીઝ, વગેરે ગીતા વિષયક અનેક ગ્રંથો તથા પ્રવચનો દ્વારા પૂ શ્રી. નલિનભાઈના દીર્ઘ ચિન્તન અને તલસ્પર્શી અભ્યાસનો લાભ જનતાને મળ્યો જ છે. " ગીતાબંધુ ગ્રંથાવલિ " ના ગીતા સાહિત્યનું, આ ગ્રંથ એક ઉત્કૃષ્ટ બિંદુ છે. આત્માને લગતા શ્રવણ, મનન અને ધ્યાન, દર્શનમાં પરિણમવાં ઘટે, દર્શનમાં તેમની કૃતાર્થતા છે. તે જ પ્રમાણે સદ્‌ગ્રંથોનાં શ્રવણ, મનન, નિદિધ્યાસ તેના સારને ગ્રહણ કરવામાં કૃતાર્થ થાય. પૂ. શ્રી. નલિનભાઈએ ગીતાદર્શનના રૂપમાં, એમના વિસ્તૃત ગીતા સાહિત્યના સારને, સૂત્રમાં ગૂંથી લીધો છે. આ એમનો એક અપૂર્વ પ્રયોગ છે. સૂત્રનાં લેખન માટે ઊંડો અભ્યાસ, સત્યચિંતન તથા સારગ્રાહી મધુકર વૃત્તિ હોવી જોઈએ. એ અહીં પ્રતીત થાય છે. આ ગ્રંથમાં અન્યત્ર આપેલાં કેવળ સૂત્રો પણ સ્વધ્યાયની ગરજ સારે એવાં છે. સૂત્ર સાહિત્ય સંસ્કૃત ભાષાની બેનમૂન શોધ છે. વડને ટેટામાં સમાવવાનો એ પ્રયોગ છે. સત્યની એ કઠોર સાધના છે. એમાં કડીબધ્ધ વિચારોના સીમાચિહ્નો આપવામાં આવતા હોઈને અતિ વિસ્તૃત બનેલા સંસ્કૃત સાહિત્યને જાળવી રાખવા માટે, લગભગ દરેક જ્ઞાનની શાખામાં, એને સ્થાન મળ્યું છે. ગીતાના તત્ત્વજ્ઞાનને, અત્યાર સુધીમાં કોઈએ આ રીતે સૂત્રબદ્ધ કર્યું જાણ્યું નથી. ગીતાનું કલેવર આમ તો બહુ મોટું નથી છતાં આજના રોકેટ અને જેટના ઝડપી જમાનામાં તેને ખૂબજ સંક્ષિપ્ત કરી આપી, લેખકે જમાનાની માંગ પૂરી કરી છે. સૂત્રની તો વ્યાખ્યા જ છે :—

अल्पाक्षरं असंदिग्धं सारवत् विश्वतोमुखम् ।
अस्तोभं अनवद्यं च सूत्रं सूत्रविदो यिदुः ॥

" મિતાક્ષર, નિઃસન્દેહ, સારભર્યું, ચોમેર મુખવાળું, અપ્રતિબદ્ધ અને નિર્દોષ હોય છે સૂત્ર-એમ સૂત્રના જાણકારો કહે છે. "

સૂત્રો સંક્ષિપ્ત હોઈને, એનું સ્પષ્ટીકરણ કરતું તથા સૂત્રો વચ્ચેનો સંબંધ દર્શાવતું ભાષ્ય નામનું સાહિત્યનું ક્ષેત્ર પણ સંસ્કૃત ભાષામાં ખૂબ ખેડાએલું છે. સૂત્ર " વિશ્વતો મુખ " હોઈને એનાં અનેક અર્થો નીકળે એટલે સૂત્રના લેખકને કયો અર્થ માન્ય છે એ જાણવું મુસ્કેલ પડે. પણ અહીં સૂત્રના લેખકે જ પોતે સ્વરચિત ભાષ્યથી એને વિભૂષિત કર્યાં છે. ભાષ્યની ભાષા ખૂબ સરળ, હૃદયંગમ છતાં વિદ્‌દ્‌ભોગ્ય છે. તત્ત્વજ્ઞાનના ગંભીર વિષયને ખૂબ સરળતાથી સમજાવવાની લેખકને હથોટી આવી ગઈ છે–એ એમના દઢભૂમિ અભ્યાસ, ગાઢ ચિંતન અને

Funding by IKS-MoE

તલસ્પર્શી જ્ઞાનની દ્યોતક છે. સાધારણ સંસ્કૃતભાષા જાણનાર પણ મહાવરાથી સહેલાઈથી સમજી શકે, એવી એ ભાષા છે. પરંતુ ભાષ્યની શૈલીથી અપરિચિત ભાઈબેનોને ઉપયોગી થઈ શકે એ વિચારે ગુજરાતીમાં તેનું ભાષાન્તર આપવામાં આવ્યું છે.

ભાષ્યમાં શંકા ઉઠાવનાર એક પૂર્વપક્ષ હોય અને સમાધાન આપનાર બીજો-ઉત્તર પક્ષ અથવા સિદ્ધાન્તપક્ષ હોય. ननु =‘પરંતુ’ શબ્દથી મોટે ભાગે શંકા ઉઠાવનાર પોતાનો પક્ષ રજુ કરે, પોતાના વિચારોનું દાખલાદલીલ પૂર્વક પ્રસ્થાપન કરે. ત્યાર બાદ ‘ एवं प्राप्ते ब्रवीति ’ ‘ आह ’ = “ આવી શંકા થતાં કહે છે ” વગેરે શબ્દો દ્વારા સમાધાન દેનાર સિદ્ધાન્ત પક્ષ, પોતાના શાસ્ત્રીય, તર્કસુસંગત, શ્રુતિ-સ્મૃતિ માન્ય વિચારોને રજૂ કરી શંકા દૂર કરે. આ ભાષ્યમાં મોટે ભાગે પૂર્વ-પક્ષની દલીલો સૂત્ર ટાંકતા પહેલાં અવતરણિકામાં રજુ કરી છે. અને સૂત્રો દ્વારા એનું સમાધાન આપ્યું છે. કવચિત સૂત્રમાં પૂર્વપક્ષ અને ઉત્તરપક્ષ એમ બન્ને આવે છે ત્યારે પૂર્વપક્ષની દલીલ બાદ “ इति चेत् न ”—એમ જો માનતા હો તો ના—એ બરોબર નથી ”—એમ કરી સિદ્ધાન્તી સિદ્ધાન્તને રજુ કરે છે. કવચિત્ સિદ્ધાન્તી પોતાનો પક્ષ રજૂ કરતો હોય ત્યાં વચ્ચે જ પૂર્વપક્ષી તેને અટકાવીને કોઈ પ્રશ્ન પૂછી પાડે છે ! એને જવાબ આપીને જ સિદ્ધાન્તીએ આગળ વધવાનું હોય. આમ બે પક્ષ વચ્ચે વાદવિવાદ રૂપે ભાષ્ય ગ્રંથ લખાતા હોઈ ને, એ શૈલી ખૂબ રસિક બને છે. આટલી સમજૂતી બાદ ગૂજરાતી ભાષાન્તર વાંચવામાં તકલીફ નહીં પડે એમ લાગે છે.

ગુજરાતી ભાષાન્તરમાં ગીતાના સંસ્કૃત શ્લોકો નથી આપ્યા પણ તેનું સમશ્લોકી ભાષાન્તર જ આપ્યું છે. કારણ સંસ્કૃત ભાષ્યની સાથે સાથે જ ગુજરાતી અનુવાદ સૌ વાંચશે એવી અમારી મૂળ કલ્પના છે. સમશ્લોકી ભાષાન્તર પૂ. શ્રી નલિનભાઈના ગ્રંથમાંથી તૈયાર જ લઈ લીધું છે. બીજી શ્રુતિ-ઓનો પણ અર્થ જ આપ્યો છે.

અનુવાદમાં મૂળને વફાદાર રહેવાનો યત્ન કર્યો છે પણ મૂળ સંસ્કૃત શૈલીની પ્રવાહિતા એમાં કદાચ જોવા નહીં મળે અને એને લીધે કયાંક કનકનું કથીર થઈ ગયું હોય એમ બને. સંપૂર્ણ અનુવાદ જોઈ જવાનું કામ પૂ. શ્રી નલિનભાઈએ સહર્ષ કરી આપ્યું છે એ માટે એમનો આભાર

આ કાર્યમાં રસપૂર્વક અને સહાનુભૂતિપૂર્વક પ્રેરણા આપવા બદલ સહકાર્યકરો, ગ્રંથને પ્રકાશમાં લાવવામાં સહાય કરવા માટે દાતાઓ, ઝડપથી સુંદર રીતે મુદ્રણ કરી આપવા બદલ પ્રેસના કાર્યકરો વગેરે સૌનું અહીં ઋણ સ્વીકારીએ છીએ.

માલતી શ્રોફ

Funding by IKS-MoE

– અસ્મદીયમ્ –

અમારે આ દર્શન વિષે કશું જ કહેવાનું નથી. ગીતા ક્ષીરાબ્ધિના વર્ષોના મંથન બાદ પ્રભુકૃપાએ જે નવનીત લાધ્યું છે તે જનતા જનાર્દનની સેવામાં નિવેદિત કર્યું છે. એમાં જો ક્યાંય ગંગાજળ જણાય તો તે ગુરુદેવની નિર્વ્યાજ કરુણા છે અને જગદ્ગુરુ ગોપાળકૃષ્ણની નિર્નિમિત્ત અનુકંપા જ છે. જે કાંઈ અનાપ્તતા લાવનારું હોય તે આ જીવનું છે. સમાધિ હોય તો ઈશપ્રસાદ છે. વિક્ષેપ હોય તો આ જીવનો જ અપરાધ છે.

ગીતા સાધન ભાષ્ય, ગીતા શ્રવણ, ગીતા મનન, ગીતા ધ્યાન, ગીતા વિચાર ધારા, ગીતા સમશ્લોકી, ગીતા પોકેટ સીરીઝ, વગેરેના કળશ રૂપ ગીતાદર્શન જનતા સમક્ષ – પ્રભુસેવામાં નિવેદિત કરવામાં નિમિત્ત બનાયું છે – પરમાત્માની એ અસીમ દયા વ્યક્ત કરવાની પૂરી તાકાત નથી. જેણે એ પ્રેરણા દીધી છે તે જ આનાથી પ્રસન્ન થાઓ.

આનો ગુજરાતી અનુવાદ શ્રી માલતીબેને કર્યો છે એ ભારે સન્તોષની વાત છે. આ અનુવાદ મૂળગ્રાહી, સ્વસ્થ અને ભાષ્યના હાર્દનો વાહક થયો છે એવી પ્રતીતિ છે. ગુજરાત પાસે આવી વિદુષી બેનો છે એ એનું ગૌરવ છે. " **शुभाशिषा संयुनज्मि** " સિવાય એમને માટે અમારાથી વધુ શું કહેવાય ?

ઉપરાંત માનવ માટે પ્રભુપ્રેરણાએ રચાએલ આ ગ્રંથ ઉધાઈનું ભોજન બનવાની અણી પર આવી જાત. પણ અમારા મિત્ર શ્રી. રજનિકાન્ત મુન્શી અને અમારા બીજા પ્રેમી ભાઈબેનોએ ઔદાર્ય દાખવી એને મુદ્રિત કરવાની સરળતા કરી આપતાં, એનો કરુણ અંત આવતાં અટકી ગયો. શ્રી. ઈન્દુબેન શાહ અને શ્રી. રમણિકભાઈ શાહ તો અમારી પ્રવૃત્તિના અગ્રેસર. એમના વિના ગીતાબંધુગ્રંથાવલિ ધપે નહીં ! આ અવસરે ગીતાબંધુના વ્યવસ્થાપકો અને સહતંત્રીઓ સહિત સૌ ભાઈબેનોને ધન્યવાદ.

આ ગ્રંથ જાણી જોઈને સંસ્કૃતમાં લખ્યો છે. તત્ત્વજ્ઞાનને પૂર્ણ રીતે વ્યક્ત કરવા માટે એ ભાષાનું સામર્થ્ય અનન્ય છે. ઉપરાંત આ મહાગ્રંથના મહાવિચારો ભારત વ્યાપી થાય. ઉપરાંત આ વિચારોનું સત્ય અનન્ત કાળ જળવાઈ રહે. ઉપરાંત સંસ્કૃત પ્રત્યેનું અમારું ઋણ કંઈક અંશે અદા થાય !–અને સૌથી મુખ્ય તો એ કે અંદરની પ્રેરણા જ એને સંસ્કૃતમાં વહેતી કરવાની થઈ.

ગીતા ગાતા ભગવાન શ્રી કૃષ્ણચન્દ્રના ચરણોમાં આ તુલસી હો.

ભવન્સ કૉલેજ.
ચોપાટી, મુંબઈ ૭
૨૮-૭-૬૨

નલિન મ. ભટ્ટ

—: ધ્યાન :—

ગીતા ગીતતણા ગાતા, પિતા–માતા–સુહૃદ્–સખા—
ઉરશાતા–પ્રદાતા શ્રીનન્દનન્દનને નમું; ૧

ગીતા ગીતતણા શ્રોતા, દ્રષ્ટા તે વિશ્વરૂપના;
ગીતા તત્ત્વતણા ધ્યાતા, મહાત્મા પાર્થને નમું; ૨

ગીતા ગંગાતણાં નીર વહાવીને ઘરે ઘરે—
જેણે સંસારને ધોયો, નમું તે વ્યાસદેવને; ૩

જેણે ધારી, વળી ધારે, ધારશે જે ભવિષ્યમાં—
ગીતાજી હૃદયે તને નમું વ્હાલે વળી લળી; ૪

'મરા' 'રામ' બને જાપે, 'ગીતા' 'ત્યાગી' તથા થતી
આથી ત્યાગી બધું તારે ખોળે હું માત! સાંજલિ! ૫

— (ગીતાસમશ્લોકીમાંથી)

*

Funding by IKS-MoE

— ગીતા દર્શન —

ઉપક્રમાધ્યાય

હૃદયાયતને રે'તા હરિને ગુરુદેવને;
શારદામાતને વ્યાસ મહાત્મા પાર્થને નમું ॥ ૧ ॥
વંદી સમસ્ત ભક્તોને, ધરીને ધ્યાન કૃષ્ણનું;
ગીતાદર્શન આરંભું યોગનેત્રે વિભાવિત ॥ ૨ ॥
ભણજો સર્વસંન્યાસી, ભણજો ગૃહમેધિઓ;
ભણજો બટુઓ સર્વે, ને હજો કર્મયોગીઓ. ॥ ૩ ॥

અખિલ જગતના એકમાત્ર બંધુ ભગવાન યદુનન્દને, સારાંય જગતના ઉદ્ધારની ઇચ્છાથી, ભગવદ્ ગીતાનું ગાન કર્યું. મહાત્મા પાર્થે તેનું શ્રવણ કર્યું, મહર્ષિ વ્યાસે તેનું ગ્રથન કર્યું, સંજયે ધૃતરાષ્ટ્રને કહી, વૈશંપાયને જનમેજયને કહી, અને આમ પરંપરાએ લોકમાં પ્રચલિત થઈ. આત્માનું યોગક્ષેમ કરનારી એ ભગવતીનું શ્રવણ, મનન, નિદિધ્યાસન અને દર્શન કરવું ઘટે. અસંખ્ય લોકોએ એનું શ્રવણ કર્યું છે, ઘણાંયે એનું મનન કર્યું છે. અનેકે નિદિધ્યાસન કર્યું છે પણ કોઈ વિરલે જ એનું સમ્યક દર્શન કર્યું હશે! એ સર્વશાસ્ત્રમયી છે. આથી ભગવાનનું હાર્દ વહન કરનારી તેનું વિધિપૂર્વક શ્રવણ, મનન, ધ્યાન અને દર્શન કરી, ભગવાનના પરિતોષ માટે, ગુરુદેવની પ્રસન્નતા અર્થે, વિદ્વાનોના મનોવિનોદ કાજે, બાલબુદ્ધિના બોધ માટે, સમાનધર્મીના હર્ષખાતર, સૌના શ્રેય માટે અને આત્મદર્શનની શુદ્ધિ કાજે "દર્શન" રૂપે ગ્રથન કરીએ છીએ. શરુ કરવા ઇચ્છેલાં એ ગીતાદર્શનનું પહેલું સૂત્ર છે :—

अथातो गीतादर्शनम् ॥ १ ॥

સૂત્રાર્થ—अथ એ શબ્દ અહીં અધિકારના અર્થમાં છે. અધિકાર, આરંભ પ્રસ્તાવ-એમાં અર્થનો ભેદ નથી. **अतः** શબ્દ હેતુવાચક છે. ગીતાનું ગ્રંથરૂપે શ્રવણ, મનન અને ધ્યાન સંપાદિત થઈ ચૂક્યું છે તેથી હવે ક્રમપ્રાપ્ત **गीतादर्शनं** ગીતાદર્શન નામના સૂત્રાત્મક ગ્રંથનો પ્રારંભ થયો જાણવો.

ભાષ્ય—આત્માનું દર્શન કરવું ઘટે, શ્રવણ કરવું ઘટે, મનન કરવું ઘટે, ધ્યાન ધરવું ઘટે,–એ પ્રમાણે આત્મદર્શનનું વિધાન કરતી શ્રુતિએ તેના સાધનનો ક્રમ પણ બતાવ્યોછે. શ્રવણ–મનન–ધ્યાનથી દર્શન નીપજે. જે શ્રવણ ન કરે, મનન ન કરે, ધ્યાન ન ધરે, તેને કદી દર્શન ન લાધે. અને જીવન-સિદ્ધિ દર્શનને અધીન છે. આથી સિદ્ધિસંપાદન કરવા ઇચ્છનારે દર્શન પ્રાપ્ત કરવા વિધિવત્ શ્રવણ વગેરે કરવું. ગીતામાં પણ એમજ સમજવું. કેમકે બન્નેની ચર્ચા સમાન જ છે. જેણે ગીતા સાંભળી નથી, તેનું મનન કર્યું નથી, ધ્યાન કર્યું નથી, તેને દર્શનનો અધિકાર પ્રાપ્ત થતો નથી. આથી પરમાત્માની કૃપાથી પોતાને અધિકારી માનતા ગ્રંથકાર ગીતાદર્શનનો પ્રારંભ કરવાની પ્રતિજ્ઞા કરે છે. અથ શબ્દના શ્રવણમાત્રે મંગલાચરણ થએલું માનવું ॥ ૧ ॥

પરંતુ “ ગીતા ” એ તો માત્ર વિશેષણ છે. વિશેષ્યને અભાવે એ નિરાધાર હોઈને નિરર્થ બને ! એવો પ્રશ્ન ન હો – માટે કહે છે : –

गीतेत्युपनिषत् तादात्म्यात् तदर्थवहत्वात् तन्मूलत्वाच्च ॥ २ ॥

સૂત્રાર્થ—**गीतेति** = ગીતા એ શબ્દ દ્વારા **उपनिषत्** = વેદાન્ત જેનું બીજું નામ છે એવી ઉપનિષત્ નામની વિદ્યા જાણવી. શા માટે ? **तादात्म्यात्** = તત્સ્વરૂપ હોવાથી, **तदर्थवहत्वात्**=તેનો-ઉપનિષદ્‌નો અર્થ પ્રતિપાદિત કરતી હોવાથી, **च** = અને **तन्मूलत्वात्** = ઉપનિષદ્ તેનું મૂળ હોવાથી.

ભાષ્ય—“ ગીતા ” એટલા વિશેષણ માત્રનું કથન દૂષિત નથી. કારણ કે તેનું વિશેષ્ય પ્રસિધ્ધ છે. ઉપનિષદ્ વિશેષ્ય છે. આથી શ્રીમદ્ ભગવાને ગાયેલું જે ઉપનિષદ્ તે જ “ ગીતા. ” આ સંક્ષેપ લોકોના નિરતિશય આદરનો સૂચક છે. પ્રિયને લાંબે નામે કોણ સંબોધે ? ગીતા રૂપી ઉપનિષદ્, માની માફક લોકોને પ્રિય છે. આથી “ મા ” ની જેમ ‘ ગીતા ’ ને પણ ઉપનિષદ્ શબ્દ કાઢી નાંખીને “ ગીતા ” એટલા જ નામે કહે છે. એ દૂષણ નથી ભૂષણ છે.

પરંતુ “ ઈશ ” વગેરે શિષ્ટમાન્ય પ્રસિદ્ધ ઉપનિષદોમાં ગીતાના નામનો ય ઉલ્લેખ નથી ! તો તેના તત્ત્વનો (તે-પણાંનો) સ્વીકાર શી રીતે કરી શકીએ ? ભગવાને ગાઈ છે એટલું કહેવા માત્રથી એનો સ્વીકાર ન થાય !! વેદમાં કહ્યું હોય, આપ્તતમ હોય, હિતતમ હોય, કથંકાર માટે અયોગ્ય હોય, તોય બુદ્ધિમાં ન આવે એવો અર્થ સમાધાન આપનારો બનતો નથી. તત્ત્વ તરફ ઢળવાનો બુદ્ધિનો સ્વભાવ જ છે ! બુદ્ધિ, તત્ત્વની વિરોધી નથી. એને સંતોષવી ઘટે. આથી શિષ્ટોના શિષ્ટ ભગવાને ગાઈ હોવા છતાં એટલું કહેવા માત્રથી એને ઉપનિષદ્‌નું ગૌરવ ન અપાય !

Funding by IKS-MoE

આ શંકા થતાં કહીએ છીએ—સાચું. ભગવદ્‌ગીતાનો (પ્રસિદ્ધ ઉપનિષદોમાં) નામમાત્ર પણ ઉલ્લેખ નથી છતાં તેનું ઉપનિષદ્‌પણું ટળી જતું નથી. અને ભગવાને ગાઈ છે—માટે જ એનું ગૌરવ પ્રતિપાદિત કરવા માગતા નથી. દાર્શનિકોને બુદ્ધિને ગુંગળાવવાનું ય ગમતું નથી એટલે અહીં અને બીજે બધે જ બુદ્ધિપૂર્વકનું જ પ્રતિપાદન કરીશું.

ગીતાનું ઉપનિષદ્-પણું સિદ્ધ કરવા માટે तादात्म्यात् એ પ્રથમ હેતુ રજુ કર્યો છે. ઉપનિષદ્‌નો જે આત્મા-સ્વરૂપ, તે જ સ્વરૂપ ભગવદ્ ગીતાનું પણ જાણવું. જગત્-જીવ અને ઈશ્વર એ ત્રણ તત્ત્વોના સ્વરૂપ-નિર્ણય કરવામાં ઉપનિષદ્ વિદ્યા ક્ષીણબળ બને છે. ગીતા પણ આ ત્રણ તત્ત્વોનું સમ્યક્ નિરૂપણ કરી કૃતકૃત્ય થાય છે. આમ સ્વરૂપે એક હોઈને ગીતા અને ઉપનિષદ્‌માં ભેદ નથી. યોગ્ય સ્થાને આ વિચારનો વિસ્તાર કરીશું.

“ तदर्थवहत्वात् ” એ બીજો હેતુ છે. ઉપનિષદ્‌નો જે હેતુ—જે પ્રયોજન, તેનું જ પ્રતિપાદન ગીતામાં કર્યું છે. બ્રહ્મવિદ્યાનો અંતિમ હેતુ મોક્ષ છે. અને ગીતા પણ મોક્ષપર્યવસાયી છે. આથી ફલની દૃષ્ટિએ પણ બન્ને એકરૂપ છે. આનું પણ યોગ્ય સ્થાને પ્રતિપાદન કરીશું.

तन्मूलत्वात् એ ત્રીજું કારણ છે. ગીતાનું મૂળ છે ઉપનિષદ્. ઉપનિષદ્ રૂપી બીજમાંથી અમૃતફળદાયી ગીતા રૂપી લતા ઉદ્‌ભવે છે. આમ કાર્ય અને કારણ વચ્ચે અભેદ હોવાને લીધે પણ તેમનું એકત્વ નિર્ણીત થાય છે. અને પ્રાચીન ઉક્તિ પણ છે:—

“ सर्वोपनिषदो गावः दोग्धा गोपालनन्दनः ।
पार्थो वत्सः सुधीः भोक्ता दुग्धं गीतामृतं महत् ॥ ”

આમ ઉપનિષદ્‌માં ગાયનું, ગોપાલનન્દનમાં દોહનારનું, પાર્થમાં વાછરડાંનું, બુદ્ધિશાળીઓમાં ભોક્તાપણાનું અને ગીતામાં અમૃતત્વનું આરોપણ, ગીતાનું મૂળ ઉપનિષદ્‌માં છે એમ બતાવે છે. ગીતાના અર્થનું પ્રતિપાદન કરનારાં ઉપનિષદ્-વાકયનો તે તે સ્થાને ઉલ્લેખ કરીશું. આમ ત્રણ કારણો દ્વારા ગીતાનું ઉપનિષદ્‌પણું સિદ્ધ થયું. ॥ ૨ ॥

“ **गीतादर्शनम्** ” એમાંથી ‘ ગીતા ’ શબ્દનો અર્થનિર્ણય કર્યો. “ **दर्शनम्** ” એ શબ્દનો અર્થનિર્ણય કરવો રહે છે. કારણ એ શબ્દના અનેક અર્થ થઈ શકે છે. આથી શબ્દને લીધે થતો અર્થસંદેહ દૂર કરતાં, પોતાના શાસ્ત્રને સંમત દર્શન શબ્દનું વ્યાખ્યાન કરતાં, હેતુપૂર્વક કહે છે :—

दर्शनमिति सम्यक्ज्ञानं अभ्युदयनिःश्रेयसप्रसूतेः प्रसिद्धेश्च ॥ ३ ॥

Funding by IKS-MoE

સૂત્રાર્થ—“ **दर्शनं इति** ” = દર્શન એ શબ્દ દ્વારા **सम्यक् ज्ञानं** = યથાર્થ જ્ઞાન સમજવું. **अभ्युदय०** = ચોમેરથી ઉદય એટલે અભ્યુદય અને સંપૂર્ણ શ્રેય એટલે નિઃશ્રેયસ્ તે બન્નેની **प्रसूतेः** = ઉત્પત્તિ થતી હોવાથી, અને **प्रसिद्धेः** = પ્રખ્યાત હોવાથી **च** = પણ, દર્શન એટલે સમ્યક્જ્ઞાન એવો જ અર્થ કરવો ઘટે.

ભાષ્ય—અભ્યુદય અને નિઃશ્રેયસની પ્રાપ્તિ માટે આ પ્રવૃત્તિ છે. અને સમ્યક્ જ્ઞાનમાંથી તે બન્ને ઉત્પન્ન થાય છે. યથાર્થ જ્ઞાનવાળો વિધિ અનુસાર વર્તી શકે, અને એ રીતે વર્તતાં આ લોક અને પરલોકમાં અભ્યુદય એટલે કે ભોગ પ્રાપ્ત કરી શકે. અને જ્ઞાનને બળે જ તેમાંથી વિરાગ પામી, પુનર્જન્મ વગેરે ઉપદ્રવ વિનાનું, સામ્ય અને અતિશય વિનાનું, અક્ષય્ય, વિશુદ્ધ, સ્વરૂપાવસ્થાન રૂપી નિઃશ્રેયસ્ પ્રાપ્ત કરી શકે. આથી “ દર્શન ” શબ્દ દ્વારા સમ્યક્ જ્ઞાન જ સમજવું, ફક્ત ઇન્દ્રિય પ્રત્યક્ષ વગેરે નહીં.

દર્શનશબ્દ સમ્યક્જ્ઞાનનો વાચક છે એ શાસ્ત્રમાં પ્રસિદ્ધ છે. પાતંજલ દર્શન, વેદાન્તદર્શન વગેરેમાં એનો પ્રયોગ વિદ્વાનો જાણે જ છે. આથી દર્શન શબ્દનો એ જ અર્થ લેવો. ॥ ૩ ॥

કારણકે આ શબ્દ (દર્શન શબ્દ) શાસ્ત્રવાચક છે તેથી—

अतः एव तत्प्रयोजना ॥ ४ ॥

સૂત્રાર્થ—**अतः** એ હેતુસૂચક પદ છે. **एव** શબ્દ નિશ્ચય બતાવનારો છે. ક્રમ ભેદને લીધે ‘ **प्रयोजना** ’ શબ્દ બાદ તે લેવો—**तत्प्रयोजना एव** = ઉપનિષદ્ શાસ્ત્રનું જ પ્રયોજન = ફળ તે જ પ્રયોજનવાળી આ ગીતા છે એમ જાણવું.

ભાષ્ય—દર્શન એટલે સમ્યક્ જ્ઞાન એમ કહ્યું. આથી સમ્યક્જ્ઞાનનું જે ફળ તે ગીતાદર્શનનું પણ ફળ એટલું અનુસંધાન કરી લેવું. તો સમ્યક્ જ્ઞાનનું ફળ શું ? આ લોક, પરલોક, અને આત્મલોકમાં સંપૂર્ણ સુખની પ્રાપ્તિ એ છે સમ્યક્જ્ઞાનનું ફળ. આથી ભગવતી ગીતા ત્રિવિધ સુખની પ્રાપ્તિ રૂપી ફળ દેનારી છે. ॥ ૪ ॥

પ્રયોજનના આધારે જ અધિકારનો નિર્ણય ફળે છે. આથી અધિકારીનો નિર્દેશ કરતાં કહે છે:—

दुःखत्रयस्य सर्वस्पार्शित्वात् परमानन्दप्राप्तौ च
समेषां सहजाधि-कृतत्वात् सर्वेऽत्राधिकारिणः ॥ ५ ॥

સૂત્રાર્થ—**अत्र** = ગીતા શાસ્ત્રમાં; **सर्वे** = શાસ્ત્રમાં મનુષ્યનો અધિકાર હોઈને, બ્રહ્માથી માંડી ઘાસના તણખલાં સુધી સૌનો વાચક હોવા છતાં સર્વ શબ્દનો અર્થ-સંકોચ કરવો ઘટે—સૌ મનુષ્ય; **अधिकारिणः** = અધિકારી છે.

શાથી ? **दुःखत्रयस्य** = આધ્યાત્મિક વગેરે ત્રણ પ્રકારના દુઃખ; **सर्वस्पर्शित्वात्**= સર્વ વ્યાપક હોવાને લીધે. **च** = અને **परमानन्दप्राप्तौ** = અસીમ સુખના અનુભવ માટે. **समेषां** = સર્વનો–મનુષ્યોનો, **सहजाधिकृतत्वात्** = સ્વાભાવિક અધિકાર હોવાથી.

ભાષ્ય—આ ગીતાશાસ્ત્રમાં સૌ મનુષ્યોનો અધિકાર જાણવો. કારણ કે સંકોચ ન્યાયયુક્ત નથી. વિશ્વની સંપત્તિમાં સૌનો સરખો અધિકાર હોય. સમ્યક્જ્ઞાન સાર્વજનિક સંપત્તિ છે. કોઈ એક જાતિ કે સંપ્રદાય, કે દેશનો એકલાનો એમાં અધિકાર ન્યાયયુક્ત નથી એટલે મનુષ્યમાત્રનો એમાં અધિકાર છે. વિચારપૂર્વક કર્મ કરે તે મનુષ્ય એવો યાસ્કાચાર્યે કહેલો મનુષ્ય શબ્દનો અર્થ અહીં લેવો.

અને વળી આધ્યાત્મિક વગેરે ત્રિવિધ દુઃખ સૌને એકસરખું સ્પર્શે છે. દુઃખત્રયનો આ નિરપવાદ સ્પર્શ પણ, ત્રિવિધદુઃખમાંથી મુક્તિના કારણરૂપ આ દર્શનમાં સૌને અધિકારી બનાવે છે. દુઃખવેદના પણ સૌને સાધારણ છે આથી મોક્ષના પણ સૌ અધિકારી છે.

વળી નિઃસીમ સુખની પ્રાપ્તિમાં પ્રાણીમાત્રનો ઈશ્વરદત્ત અધિકાર છે. ઈશ્વરના અનુગ્રહરૂપી પરમાનન્દની પ્રાપ્તિમાં કોઈનો પ્રતિષેધ કરવો એ ઈશ્વરાપરાધ છે. આથી પરમાનન્દની પ્રાપ્તિમાં મનુષ્યમાત્રનો સહજ અધિકાર છે. ઈશની ઉદારતાનો સંકોચ અવૈદિક છે ॥ ૫ ॥

આ પ્રમાણે અનુબંધ ચતુષ્ટયનો નિર્દેશ કરી પરિપૂર્ણપણે ભગવદ્‌ગીતારૂપી ઉપનિષદ્‌નું દર્શન વિહિત છે એમ હેતુપૂર્વક કહે છે—

अकृत्स्नदर्शनात् प्रयोजनासिद्धेः अनर्थप्रसूतेश्च
मीमांस्येयं कार्त्स्न्येन सर्वशास्त्रमयीति ॥ ६ ॥

સૂત્રાર્થ—**अकृत्स्नदर्शनात्** = ખંડદર્શનથી. **प्रयोजनासिद्धेः** = ફલપ્રાપ્ત થતું ન હોવાથી. **च** = તથા. **अनर्थ प्रसूतेः** = તેમાંથી અનર્થ–અનિષ્ટ ફળ–પ્રાપ્ત થતું હોવાને કારણે. **इयं** = આ. **सर्वशास्त्रमयी** = સર્વશાસ્ત્રના સારરૂપ આ ભગવતી ગીતોપનિષત્. **कार्त्स्न्येन** = સંપૂર્ણપણે–નિઃશેષપણે. **मीमांस्या** = આદરપૂર્વક વિચાર કરવા યોગ્ય છે. **इति** = “ इति ” શબ્દ અધ્યાયની સમાપ્તિનો સૂચક છે.

ભાષ્ય—ભગવતી ગીતા સર્વશાસ્ત્રમયી છે. વિધિનિષેધપરાયણ અને મોક્ષપરાયણ બધાં શાસ્ત્રો ગીતામાં સમન્વયરૂપે પ્રતિબિંબિત થએલાં છે. જેમ ફુલમાંથી મધ તેમ સર્વજ્ઞ ભગવાન યદુનન્દને શાસ્ત્રોમાંથી આ દેવોનું મધુ–અમૃત સંચિત કર્યું છે. “ सर्वशास्त्रमयी गीता, सर्वदेवमयो हरिः ” એવું આપ્ત પુરુષોનું

Funding by IKS-MoE

વચન છે. આવી પ્રયોજનસિદ્ધિની ઇચ્છાવાળા સૌએ આ ગીતા સંપૂર્ણપણે સાદર વિચારવી જોઈએ. ભામતી ગ્રંથમાં વાચસ્પતિમિશ્રે મીમાંસા શબ્દનો “ પૂજિત વચનનો વિચાર ” એવો અર્થ કર્યો છે. શાસ્ત્રના અપૂર્ણ દર્શનથી સિદ્ધિ નહીં સાંપડે; પરંતુ અનર્થ આવી પડે આથી દર્શનશાસ્ત્રનો પૂર્ણ અભ્યાસ જ હિતકર-અર્થકર છે. સિદ્ધિના લાભ માટે અને અનર્થના નિવારણ માટે દર્શનનો પૂર્ણપણે અભ્યાસ અપેક્ષિત છે. ॥ ૫ ॥

॥ इति उपक्रमाध्यायः ॥

अथ विषादयोगः

અનુબન્ધ પ્રકરણનું નિરૂપણ કર્યું. હવે દર્શન પ્રધાન ગીતામીમાંસા શરુ કરવામાં આવે છે. ગીતા–ઉપનિષત્‌ના ૧૮ અધ્યાય છે. દરેક અધ્યાયના મુખ્ય વિચારને અનુરૂપ દરેકનું વિશિષ્ટ નામ તે તે “ योग ” ને નામે પાડવામાં આવ્યું છે. તેમાં પહેલો અધ્યાય “ विषादयोग ” નામે પ્રસિદ્ધ છે. “ विषीदन्निदमब्रवीत् ” એમ મધ્યમાં અને शोकसंविग्नमानसः ” એનું ઉપસંહારમાં કહ્યું હોઈને વિષાદ એમાં મુખ્ય છે.

તો એ વિષાદ એટલે શું ? નિઃશ્વાસ વગેરે અનુભાવોથી અનુસરાતો, સત્ત્વની ક્ષીણતા રૂપી જે વ્યભિચારિભાવ તે વિષાદ. ‘ દશરૂપક ’ નામના નાટ્યશાસ્ત્રમાં તેનું લક્ષણ આપ્યું છે કે:—

प्रारब्धकार्यासिद्धादेर्विषादः सत्वसंक्षयः।
निःश्वासोच्छ्वासहृत्तापसहायान्वेषणादिकृत् ॥

અર્થાત્ પ્રારબ્ધ કાર્યની સિદ્ધિ ન થતાં, સત્ત્વના સંક્ષય રૂપ વિષાદ જન્મે છે, નિશ્વાસ ઉચ્છ્વાસ–સંતાપ–ઇતર સહાયની શોધ વગેરે એની સાથે હોય છે.

અહીં પ્રથમ અધ્યાયમાં “ सीदन्ति ममगात्राणि मुखं च परिशुष्यति ” અહીંથી આરંભી “ भ्रमतीव च मे मनः ’ ત્યાં સુધીના શબ્દોમાં અર્જુનમાં વિષાદ ચિહ્નો જણાય છે. અને “ शिष्यस्तेऽहं शाधि मां त्वां प्रपन्नं ” અહીં સહાયની શોધ છે. આથી વિષાદ ભગવતી ગીતાનું બીજ છે.

અહીં શંકા ઉદ્‌ભવે છે કે “ अशोच्यानन्वशोचस्त्वं प्रज्ञावादाँश्च भाषते ” એ બીજ છે. અશોચ્યનો શોક અને પ્રજ્ઞાવાદનું ભાષણ—એમાં ગીતાનું બીજ છે એવો ગીતાના જાણકારોનો નિર્ણય છે. તો એમ શાને કહો છો કે વિષાદ જ બીજ છે? (શંકાનું સમાધાન કરતાં કહે છે કે)—એ દોષ નથી; કારણ કે વિષાદના લક્ષણમાં હૃદયના સંતાપની પણ ગણના કરી છે.

Funding by IKS-MoE

પરંતુ "अशोच्यानन्यशोचस्तं" આ શ્લોકથી ગીતાનો વાસ્તવિક પ્રારંભ માનવો યોગ્ય છે; "धर्मक्षेत्रे कुरुक्षेत्रे" થી નહીં. ફોગટ ગૌરવ ન કરવું ઘટે એ માટે શંકાનું સમાધાન કરતાં કહે છે :—

आदितः द्वितीयस्थदशमश्लोकपर्यन्त उपोद्घातः
गीतार्थावतारसंयोजनोपसंहारसौष्ठवलाभार्थत्वात् ॥ १ ॥

સૂત્રાર્થ—आदितः = પ્રથમથી–"धर्मक्षेत्रे कुरुक्षेत्रे" એ શ્લોકથી **द्वितीय... पर्यन्त** = બીજા અધ્યાયના દસમાં શ્લોક સુધી. " विषीदन्तं इदं वचः એ શ્લોક સુધીના ૫૭ શ્લોકોનો સમુદાય **उपोद्घातः** = પ્રસ્તાવના રૂપ જાણવો. કેમ? **गीतार्थ०** = ગીતાનો જે અર્થ તે અર્થના અવતરણ, સંયોજન અને ઉપસંહારની સુંદરતાના લાભ ખાતર એ છે.

ભાષ્ય—સાચું. ગીતાનો વાસ્તવિક પ્રારંભ "अशोच्यानन्वशोचस्त्वं" એ શ્લોકથી થાય છે. પરંતુ પહેલાંનો સંદર્ભ વ્યર્થ નથી; ઘણો યોગ્ય છે. એ ઉપોદ્ઘાત રૂપે છે. અને તેમ હોઈને ત્રણ પ્રકારની સુષ્ઠુતાનો લાભ તેથી થાય છે. ગંગાની માફક ગીતાનું અવતરણ પાપ–તાપને હરનારું અને શોભન બને, શ્રદ્ધાનો જેમ સત્કર્મમાં, તેમ ગીતાનો અર્થસંયોજનમાં શોભન વિનિયોગ થાય, હરિભક્તિનો જેમ પરમમાંગલ્યમાં, તેમ ગીતાનો પરમશોભન ઉપસંહાર થાય એમ વિચારી મહામુનિ વ્યાસે એના, આ ત્રિવિધ સૌષ્ઠવના લાભ માટે ઉપોદ્ઘાત સ્વરૂપ આ સંદર્ભ રચ્યો છે. આથી આ આરંભ વ્યર્થ નહીં પણ અતીવ ઉપયોગી છે. ॥ ૧ ॥

ભલે તેમ હો, સત્ત્વનો ક્ષય થતાં મોહનો પ્રવેશ થાય. પરંતુ અહીં મોહની સિદ્ધિ થતી નથી. પરંતુ કરુણાનો આવેશ છે. અને કરુણાની વૃત્તિ તો સાત્વિક છે. મોહ અને કારુણ્ય વચ્ચે મોટું અંતર છે. મોહ તો દર્શનનું આવરક છે; જ્યારે કારુણ્ય દર્શનનું આવિષ્કરણ કરનારું છે. આથી દર્શનાવરક મોહ અને તેનું ઉદ્ઘાટક કારુણ્ય–એ બેને સમાન કોટિમાં મૂકવાં ન્યાયયુકત નથી. કરુણાથી ઉભરાતા, રથમાં બેસી ગએલા, શસ્ત્રસંન્યાસ કરેલા, હાથ જોડી બેઠેલા, આંસુ સહિત વિલાપ કરતા, અર્જુનનું દર્શન સમસ્ત માંગલ્યનું–સંસ્કારિતાનું–શિષ્ટતાનું સૂચક છે. આથી એમાં સત્ત્વનો ક્ષય નથી, સત્ત્વનો ઉત્કર્ષ છે. સત્ત્વોદ્રેકની મૂર્તિ સમા અર્જુનને મોહવિદ્ધ ચીતરવો એ અનુચિત છે; એટલુંજ નહીં પણ એમાં ન્યાયનિષ્ઠાનો સમૂળગો ઉચ્છેદ છે. અને વળી હિંસાને શાસ્ત્રમાં પાપ કહ્યું હોઈને અને અહિંસાનું પરમધર્મ તરીકે વિધાન કર્યું હોઈને, હિંસાવિહાર પ્રાકૃત માણસનો પણ ધર્મ નથી તો પછી ભગવાનનો સંપર્ક જેને લાધ્યો છે એવા શિષ્ટતમ, માંગલ્યની સીમા સમા, મહાત્મા ગુડાકેશની તો વાત જ શી? આથી અર્જુનનો પરિતાપથી વીંધાએલો

Funding by IKS-MoE

વિષાદ, મોહમૂલક નથી પરંતુ સત્ત્વોકર્ષમાંથી ઉત્પન્ન થએલો છે, નિંદ્ય નથી, પ્રશંસનીય છે. ત્યજવા જેવો નથી, સ્વીકાર કરવા જેવો છે. તિરસ્કારયોગ્ય નથી, અભિનંદનીય છે. આવી શંકા પ્રાપ્ત થતાં સૂત્રકાર કહે છે :—

मोहसिद्धि : परकृपाप्रवेशात् ॥ २ ॥

સૂત્રાર્થ—मोहसिद्धिः = મોહની સિદ્ધિ – પ્રસ્થાપન. **परकृपाप्रवेशात्** = પર = પરાયી = અસ્વાભાવિક કરુણા = કાર્પણ્ય જેનું બીજું નામ છે એવી દયાના **प्रवेशात्** = અતિશય વ્યાપી વળવાથી થાય છે એમ. **ज्ञायते** = જાણવું એટલો શેષ સમજવો.

ભાષ્ય—અસ્વાભાવિક કરુણાના પ્રવેશને લીધે અર્જુનનો મોહ સિદ્ધ થાય છે. કારણ કે “ **कृपया परयाविष्टः** ” અહીં “ **परा** ” એ શબ્દ ચિન્ત્ય છે. તેનો ‘ **परमा** ’ એવો અર્થ અહીં ન થઈ શકે કારણ કે તે સંદર્ભનો વિઘાતક છે. શબ્દના અનેક અર્થ થતા હોય તોય જ્યાં જે અર્થનું ગ્રહણ ન્યાયયુક્ત હોય તે જ અર્થ ત્યાં લેવાય. સંદર્ભનું આલોચન કરતાં “ **परा** ” શબ્દ અસ્વાભાવિક એવો અર્થ પુરસ્કૃત કરે છે. કેવી રીતે ?-એમ જો પ્રશ્ન કરતા હો તો જવાબ છે કે એ જ સંદર્ભ છે. ધર્મજનક કુરુક્ષેત્રમાં, યુદ્ધની ઇચ્છાવાળા પાંડવો અને કૌરવો ભેગા થાય છે. બન્ને પક્ષે સંગ્રામની ભૂમિકા પૂર્ણપણે તૈયાર થઈ છે. યુદ્ધના આરંભનું સૂચન કરતો શંખધ્વનિ પણ થયો. ગાંડીવ ધનુર્ધારી અર્જુનનો ઉત્સાહ પણ અદમ્ય છે. બે સૈન્યની મધ્યમાં રથ સ્થાપવા, શાસકસ્વરે ભગવાનને તે હુકમ પણ કરે છે. ઘોડાની લગામ ધરીને, રથને સ્થાપીને, ભગવાન દેવકીનન્દન તેને બન્ને સેનાનું યથાવિધિ દર્શન પણ કરાવે છે. ત્યારબાદ બન્ને પક્ષમાં ઉભેલા સ્વજનોને જોઈને અર્જુન ભગ્નહૃદય બન્યો—અને એનામાં વિષાદ પ્રવેશ્યો. આજ સંગ્રામમાં ત્ર્યંબકતોષક વીર્યવાળા વીર્યમૂર્તિ અર્જુનનું ક્ષાત્રતેજ કેમ અસ્ત પામ્યું એ પ્રશ્ન છે. પ્રાણીઓ તરફ અનુકંપાથી અનુકંપિત થઈને કંઈ એ યુદ્ધ ત્યજવાની ઇચ્છાવાળો ન્હોતો બન્યો. અહિંસા પરમ ધર્મ છે એવી શ્રદ્ધાને લીધે પણ અકસ્માત્ આ વિષમ પળે એને વિરાગ આવ્યો નહોતો. ઉંદરને જોઈને બિલાડી નિર્વૈર બને નહીં ! કરુણા—મનોહર અર્જુન સ્ત્રૈણભાવને આલિંગે છે એમ પણ નથી. આંસુ પ્રેરનારી કરુણા નિર્બળતાને આવરતી નથી; કે વિષાદના ચિહ્નોય ધારણ કરતી નથી. કરુણા એટલે કે પારકાનાં દુઃખ દૂર કરવાની કરવાની ઇચ્છા તો સ્વરૂપને યોગ્ય પરદુઃખ ભંજક કર્મમાં જીવને પ્રેરે છે, રુદનમાં નહીં, ભૂમિ પર આળોટવામાં કે નિર્વીર્ય વિલાપ કરવામાં નહીં. આથી આ પરિસ્થિતિ અર્જુનના મોહની જ કોઈ દુરાસદ છટા પ્રકટ કરે છે. સ્વજન સિવાય જો બીજું કોઈ સામે ઉપસ્થિત હોત તો અર્જુનના હૃદયમાં સ્હેજે દયા ઉદ્‌ભવી

Funding by IKS-MoE

ન હોત. નિમિત્ત મળતાં સહજિક સ્વભાવ, બ્હાર કે અંદર પ્રકટ થાય જ. ક્ષત્રિય-પ્રવર અર્જુનની યુદ્ધવૃત્તિ સહજ હતી. તે જો બીજાનાં દર્શનથી સળગી ઊઠતી હોય, અને સ્વજનોને જોતાં શાંત થતી હોય તેનું કારણ આસક્તિ નામનો મોહ જ છે; પરદુઃખ ભંજન કરુણા કે પરમ ધર્મરૂપ અહિંસા નહીં. પારકા અપરાધીને દંડ દેનારો અને એટલા જ અપરાધવાળા પોતાના પુત્રની ઉપર દયા કરનારો ન્યાયાધીશ, વિશ્વાસપાત્ર ન જ ગણાય. શેઠિયાના દીકરાએ કુતરાને માર્યો હોય તો તેટલા વજનના સોનાના કૂતરાના દાનનું વિધાન કરનાર પુરોહિત, પોતાના દીકરાએ કૂતરાને માર્યો છે એવું સિદ્ધ થતાં જો તેટલા વજનના રૂના કૂતરાના દાનનો શાસ્ત્રમાંથી નિષ્કર્ષ કાઢે તો તે આદરણીય ન બને. અને મોહની કોઈ એવી કામરૂપિણી શક્તિ હોય છે કે જે કહેવાતા પંડિતોને પણ ભ્રમિત કરે છે. અને ત્યારે તેઓ પંડિત દેખાતા છતાં, પ્રજ્ઞાવાદથી પોતાના મોહને છૂપાવતા જણાય છે. મોહવિદ્ધ, તર્ક સુસંબદ્ધ, ચર્ચાની પ્રવીણતાથી સત્યને ઢાંકે છે. પરંતુ સોળે શણગાર સજેલી ને લગ્નની વેદીમાં બેઠેલી હોય તોય પિશાચી સુંદર ન લાગે. ડહાપણ ભરેલા હોવા છતાં, સુવચન હોવા છતાં અર્જુનના બોલ, કાર્પણ્યને કરુણા તરીકે, મોહને પ્રબોધ તરીકે, વિષાદને પ્રસાદ તરીકે, અધર્મને ધર્મરૂપે, આસક્તિને પ્રેમરૂપે, પાપને પુણ્ય તરીકે સિદ્ધ કરવા સમર્થ નથી. આથી સ્વજનાસક્તિરૂપી સુંદર દેખાતા મોહના લેપથી રંગાએલી અર્જુનની દૃષ્ટિ તત્ત્વનિષ્ઠ કે હિતાવહ કે પોષવા જેવી નથી. ૨

ભલે મોહ સિદ્ધ થતો, તેથી શું? તો કહે છે—

मोहात् कर्तव्यभ्रेषोपस्थितिः ॥ ३ ॥

સૂત્રાર્થ—मोहत् = વિપર્યયથી, ચિત્તભ્રમથી **कर्तव्यभ्रेषोपस्थितिः** = કરવાને યોગ્ય કર્મનો **भ्रेष** = અનવસ્થાન – કાર્ય ન કરવાની ઉપસ્થિતિ = સંનિધિ પ્રાપ્ત થાય છે.

ભાષ્ય—મોહને લીધે કાર્પણ્ય અને તેને લીધે કર્મની વિધિની ચ્યુતિ આવે. અને એ તો અનિષ્ટ છે. કર્તવ્યવ્યાપ્ત છે આખું જગત. અને કર્તવ્યની ચ્યુતિ પુરુષાર્થની ઘાતક છે. વિધિપૂર્વક કર્તવ્ય કરવામાં મનુષ્યનું મનુષ્યત્વ છે. કર્તવ્ય પર અવલંબે છે જીવનયાત્રા. તેમાં જો કર્તવ્યને અવકાશ જ ન હોય તો તેનું તત્ત્વ જ માર્યું જાય. અને યાત્રા તો પાવન હોય. આથી મોહજન્ય કર્તવ્યભ્રેષ વિવેકીએ દૂરથી જ ત્યજવો રહ્યો. ૩

પરંતુ હિંસામાંથી નિવૃત્ત થતો અને શસ્ત્રસંન્યાસને ભેટતો અર્જુન તો શાંતિદૂત હોઈ ને અભિનંદનીય છે. કારણ કે તે પ્રાણીમાત્રને હિતાવહ અહિંસા નું

પ્રતિષ્ઠાપન કરે છે. આથી ઉત્તમોત્તમ કર્મ કરનારાને પ્રતિષેધ કેમ કરવામાં આવે છે ? ઔચિત્ય તો વિવેકનું હૃદય છે. આવી શંકા પ્રાપ્ત થતાં કહે છે કે :—

पापोपचयादि हिंसान्तोक्तिव्याजेन शस्त्रसंन्यासोनुचितः मोहत्राणात् ॥ ४ ॥

सूत्रार्थ—पापो...व्याजेन = અધર્મ સંચય વગેરેથી માંડીને વધ સુધીના વચનોને બહાને **शस्त्रसंन्यासः** = આયુધનો ત્યાગ **अनुचितः** = અયોગ્ય છે. કેમ ? **मोहत्राणात्=मोह** = વિપર્યયનો **त्राणात्** = આ હેતુઓથી બચાવ કરવામાં આવ્યો છે માટે.

ભાષ્ય—હિંસામાંથી નિવૃત્ત થતો, શસ્ત્રનો ત્યાગ કરતો ફક્ત અર્જુન જ નહીં, મનુષ્યમાત્ર અભિનન્દનીય છે. અહિંસાનું પ્રતિષ્ઠાપન પણ સૌને માટે સ્તુત્ય જ છે, એ નિર્વિવાદ છે. પરંતુ અમે નથી તો હિંસાની પ્રશંસા કરતા, કે હિતાવહ શસ્ત્ર-સંન્યાસની નિન્દા કરતા, કે સ્વપ્ને પણ અહિંસાનો ત્યાગ કરવાનું વિચારતા. અમે ફક્ત એટલું કરવા માંગીએ છીએ કે અર્જુનનો તાત્કાલિક શસ્ત્રસંન્યાસ ઉચિત નહોતો. પ્રાજ્ઞવચનને બહાને મોહને છૂપાવતો અર્જુન વિવેકનો વધ કરે છે—પોષણ નહીં.

આ છે ભાવ. ગીતાનો ઉપક્રમ પાપના સંચયની પુષ્ટિ માટે, કે હિંસાના અનુમોદન માટે, કે શસ્ત્રવિહાર ન્યાયયુક્ત છે એવું બતાવવા માટે નથી. પરંતુ કુશળ લોકોને માટે પણ દુર્જય મોહના વધ માટે છે. લગ્નના શણગાર સજેલી, સુંદર રૂપ ધારણ કરેલી શૂર્પણખા મૂળમાં રાક્ષસી હતી. એ રામે ઓળખી. રામે એને પકડી પાડી એટલે એણે છદ્મરૂપ છોડ્યું, પોતાનું વિકૃત રૂપ પ્રકટ કર્યું અને તેને યોગ્ય દંડ મળ્યો. અર્જુનના મોહ દૂષિત, આપાત-રમણીય વચન, અબુધને છેતરી શકે, પ્રબુદ્ધને નહીં. પ્રબુદ્ધ તો રામ જેવો બને, આથી મોહનું રક્ષણ કરવા ઇચ્છતો અર્જુન અને તેના પક્ષપાતી અભિનન્દનીય નથી. ॥ ૪ ॥

પરંતુ સ્વજન વધ એ મોહ છે, નહીં કે સ્વજનનું રક્ષણ. સ્વજન વધને ધર્મ માનનાર તો આતતાયી ગણાય ! અને આતતાયીને તો દંડવો ઘટે. આથી સ્વજનની રક્ષામાં પરાયણ એવા અર્જુનનું સજ્જનોએ અનુસરણ કરવું જોઈએ, સ્વજનના વધ કરવામાં પરાયણનું નહીં. આ શંકા થતાં કહે છે :—

स्वजनासक्तः विपर्ययः ततः शोकसंवेगात् कर्तव्यभ्रेषः ॥ ५ ॥

सूत्रार्थ—स्वजनासक्तेः = આત્મીય જનોમાં અતિ આસક્તિને લીધે **मोहः** = વિપર્યય ઉત્પન્ન થાય. **ततः** = તેમાંથી-તે મોહમાંથી જન્મેલા =

Funding by IKS-MoE

शोकावेगात् = પ્રિયવિયોગની કલ્પનાથી જન્મેલા સંતાપના વેગથી **कर्तव्यभ्रेषः** = કાર્યરૂપી ધર્મનો **भ्रेषः** = ચ્યુતિ–એવો અર્થ થયો.

ભાષ્ય—શાણો છતાં ભલા ! શાને ફોગટ ભ્રમિત થાય છે ? અહીં સ્વજનવધનું વિધાન નથી પણ મોહનાં મારણનું વિધાન છે. મોહનું આવરણ શોક જન્માવતું હોઈને કર્તવ્યમાંથી ભ્રષ્ટ કરનારું બને. તે જ છે સ્વજન વિષયક મોહ. સૌ પુત્ર પર સ્નેહ કરે, તેના દૂષણ પર નહીં.

અને વળી સત્ય અને અસત્યમાંથી સત્યજ સ્વીકાર્ય છે. અસત્ય નહીં. લોકની સ્થિતિ અને શ્રેયઃપ્રાપ્તિ સત્યમાં પ્રતિષ્ઠિત છે. સત્યની સમૃદ્ધિ કરનારો સ્વજનસ્નેહ હોય તો તે સ્વીકારવા યોગ્ય છે, સત્યનો નાશ કરનારો, મોહમૂલક, નહીં. ॥ ૫ ॥

અધ્યાયનો ઉપસંહાર કરતાં કહે છે :—

विषादबीजा प्रसादफला हि गीताकल्पलतेति ॥ ६ ॥

સૂત્રાર્થ :—विषादबीजा = સત્વની ક્ષીણતા રૂપી વિષાદ જેનું મૂળ છે એવી પરંતુ **प्रसादफला** = પ્રસન્ન તત્ત્વજ્ઞાનમાં પરિણમનારી **हि** = હોઈને **गीताकल्पलता** = ગીતા-ઉપનિષદ્ રૂપ આ કલ્પલતા–ચારે પ્રકારના પુરુષાર્થને દોહેનારી આ વાસ્તવિક કલ્પલતા, પ્રૌઢબુદ્ધિવાળાઓએ નિરંતર સેવવા યોગ્ય છે.

ભાષ્ય—કલ્પલતા કપોલકલ્પિત છે. જ્યારે આ ગીતા તો વાસ્તવ કલ્પલતા છે કારણ કે ચાર પ્રકારનો પુરુષાર્થ એ એનું ફળ છે. એવો કયો પુરુષાર્થ છે જે ભગવતી ગીતા ન સાધે ? સર્વપુરુષાર્થ સાધનારી આ વિષાદમાંથી ઉત્પન્ન થઈ, પ્રસાદમાં પરિણમતી હોઈને, પ્રૌઢ પ્રજ્ઞાવાળા સૌએ નિરંતર સેવવી જોઈએ એવો છે અનુનય શાસ્ત્રકારનો. ॥ ૬ ॥

॥ इति विषादयोगः ॥

॥ अथ सांख्ययोगः ॥

આમ પ્રથમ અધ્યાયમાં મોહમાંથી ઉત્પન્ન થએલી, અર્જુનને શોકગ્રસ્ત કરનારી, શસ્ત્રત્યાગ કરાવતી, રથમાં બેસાડી દેતી, ધૈર્ય અને વીર્યમૂર્તિ ગાંડીવ ધનુર્ધારીને રોવડાવનારી, આત્માને છેતરનારી ચાતુરી જોઈ. બીજા સૂક્ષ્મદર્શીથી પણ ન પકડાનારી આ આત્મવંચના, સર્વસાક્ષીભૂત સર્વાન્તર્યામી ભગવાને જોઈ અને તેને સમૂળ પકડી. આથી મોહની છાયાથી જેનું પરાક્રમ પાંગળું બન્યું છે

Funding by IKS-MoE

એવા પોતાના મિત્રનું અધઃપતન સહી ન શકતા ભગવાન યદુનંદને જે કહ્યું તેનું રહસ્ય સ્પષ્ટ કરતાં કહે છેઃ—

स्वभावोत्तेजनार्थां भगवदुक्तिः ॥ १ ॥

સૂત્રાર્થ—स्वभावोत्तेजनार्थां = સ્વનો ભાવ તે સ્વભાવ – સહજ ભાવ – જન્મ સાથે મળેલો ભાવ–ક્ષત્રિય ધર્મ–તેને **उत्तेजनार्थां** = ઉત્તેજિત કરવા માટે **भगवदुक्तिः** = ભગવાનનું વચન છે " कुतस्त्वा " વગેરેથી માંડી " परंतप " સુધીનું એમ જાણવું.

ભાષ્ય—બીજી વધારે પ્રબળ વૃત્તિનું સ્વભાવ પર આક્રમણ થતાં આવા કોમળ પ્રસંગે માણસનું તેજ લુપ્ત થાય અને ભસ્મથી છવાએલો અગ્નિ જેમ પવનથી, તેમ આપ્તવચનથી હલાવાતાં તેનું તેજ ફરી સમિદ્ધ થાય છે. તેથી મોહથી આવૃત બનેલા અર્જુનના સ્વભાવને ઉત્તેજિત કરવા માટેના ભગવાનના વચન હતાં એમ સમજવું.

ક્યાં એ વચન ? તો આ રહ્યાં—

" કટાણે મોહ આ, ક્યાંથી તને અર્જુન ! નીપજ્યો ?
આર્યે જે ના કદી સેવ્યો, ન કીર્તિ–સ્વર્ગ આપતો !
ન છાજે આ તને પાર્થ ! નપુંસક રખે થતો !
મનો નિર્બલતા તુચ્છ, છાંડી, ઊઠ પરંતપ !" (અ. ૨. શ્લો. ૨–૩)

આ છે એનો અર્થ. મૂર્તિમન્ત ક્ષાત્રધર્મસમા આર્યશ્રેષ્ઠ, સદેહે સ્વર્ગને મેળવનાર, યશોજ્જ્વલ તને–અર્જુનને અકાળે આ કશ્મલ ક્યાંથી ભરખી રહ્યું છે એ સમજાતું નથી–એ વિસ્મયજનક છે. પૃથાપુત્ર ! નપુંસક ન બન. વીરશિરોમણિ એવા તને એ છાજતું નથી. તો તુચ્છ એવી મનની નિર્બળતાને છાંડી ઊઠ. તું તો પરંતપ છે, પરતપ્ય નથી ! ॥ ૧ ॥

પરંતુ પરમશ્રધ્ધેય ભગવાને ઉદ્બોધન કર્યું તોય અર્જુન કથંકાર છોડતો નથી. એ કથંકારનું મૂળ શું છે જે ભગવાનના વચનથી પણ ઉખેડાતું નથી ? આ શંકાનું સમાધાન કરતાં કહે છે :—

पूज्यपूजाव्यतिक्रमात् रुधिराक्तभोगापेक्षया भैक्ष्यस्य
प्रशस्यत्वाभासात् अर्जुनस्य कथंकारः ॥ २ ॥

સૂત્રાર્થ—पूज्य० = પૂજાને યોગ્ય ભીષ્મ દ્રોણ વગેરે, તેમની પૂજા–અર્ચાનું **व्यतिक्रमात्** = ઉલ્લંઘન અશાસ્ત્રીય હોઈ ને **च** = તથા **रुधिराक्त०** = લોહી ખરડ્યા સુખ અને તેના સાધનની તુલનાએ **भैक्ष्य** = ભીખ માંગી મેળવેલું અન્ન વધુ

Funding by IKS-MoE

શાસ્ત્રીય (અને) **प्रशस्यत्वाभासात्** = પ્રશંસનીય પ્રતીત થતું હોવાને લીધે = **अर्जुनस्य** = પાર્થનો **कथंकारः** = સ્વપક્ષનું પ્રસ્થાપન કરવાને ઉત્સુક અને પરપક્ષના ઉચ્છેદ સ્વરૂપી વિરોધપૂર્વકનો પ્રશ્ન છે.

ભાષ્ય—આપ્તવચનના શ્રવણમાત્રથી મોહ સ્થાનભ્રષ્ટ થતો નથી, તેથી તો શ્રવણ બાદ મનન વગેરેનું પણ વિધાન છે. સાક્ષાત્કારાત્મક પ્રબોધથી મોહ દૂર થાય, પ્રબોધના આભાસથી નહીં; કારણ (તેનો મોહ સાથે) વિરોધ નથી. ભગવાનની ઉક્તિ દ્વારા અહીં સ્વભાવનું ઉત્તેજન માત્ર વિહિત છે, મોહનો નાશ નહીં. આથી ઉદ્બોધિત કરવા છતાં જો અર્જુન મોહ ન છોડે તો તે ઇશ્વરનો દોષ નથી. અર્જુનના મોહનું કારણ હતું પૂજ્યના પૂજનનાં ઉલ્લંઘનની કલ્પના અને લોહી ખરડ્યા ભોગ કરતાં ભિક્ષાથી મેળવેલું અન્ન પ્રશંસનીય છે એવો આભાસ. પૂજ્યની પૂજાના વ્યુતિક્રમથી શાસ્ત્રનું ઉલ્લંઘન થાય એવે પ્રસંગે ભિક્ષાચર્યા પણ શાસ્ત્રસંમત ભાસે-કારણ કે હિંસા અને અહિંસા એ બેમાં અહિંસા પ્રતિષ્ઠિત છે. આથી શાસ્ત્રીય આચારને બહાને અર્જુનનો કથંકાર મોહદૂષિત હોવા છતાં પણ સાચો જ ભાસે, જ્ઞાનશોભન પ્રતીત થાય. છતાં પણ જે ભાસે તે હોય જ—જે પ્રતીત થાય તે પ્રમાણથી પ્રસ્થાપિત થઈ શકે એવું તો નથી જ ! ॥ ૨ ॥

અને વળી કથંકાર કરીને ય અર્જુન નિશ્ચય કરવા સમર્થ થતો નથી. એનો કથંકાર જો સત્યખચિત હોત તો તેની ચિત્તવૃત્તિ આવી દોલાયમાન ન હોત; પણ છે. આથી એના કથંકારની અનુચિતતા સૂચવતાં કહે છે :—

शोकसंतप्तत्वात् कर्तव्यानवधारणमपि ॥ ३ ॥

સૂત્રાર્થ—शोक०–શોકથી-પ્રિયવિયોગની કલ્પનાથી ઉત્પન્ન થએલા સંતાપથી સંતપ્ત થએલો હોઈને **कर्तव्या०** = કર્તવ્ય–તે ક્ષણે પ્રાપ્ત થએલા કાર્યનું–સ્વધર્મનું અગ્રહણ **अपि** = પણ કથંકારની અનુચિતતા સૂચવે છે.

ભાષ્ય—કથંકાર એની નપુંસકતા પ્રકટ કરે છે. કેવી રીતે ? શોકસંતાપ હોવાને લીધે અને તેથી કર્તવ્યનો નિશ્ચય ન હોવાને લીધે. કથંકાર કરનાર જો પોતાના પ્રશ્નની બાબતમાં ભ્રમરહિત હોત તો તે શોક ન કરત. શોક કરતો છતાં કર્તવ્યના નિર્ણયમાં શિથિલતા ન સેવત. પણ અર્જુન તો શોક પણ કરે છે અને કર્તવ્ય નિર્ણયમાં શૈથિલ્ય પણ સેવે છે. શાસ્ત્રીયતાનો ભ્રમ પેદા કરતો હોવા છતાં તેનો પ્રશ્ન અનુચિત છે. ॥ ૩ ॥

ફરીથી પ્રશ્નની મોહવિદ્ધતા સિદ્ધ કરતાં કહે છે—

कार्पण्यात् भगवत्प्रपत्तिश्च ॥ ४ ॥

Funding by IKS-MoE

સૂત્રાર્થ— **च** = તથા **कार्पण्यात्** = કૃપણનો ભાવ તે કાર્પણ્ય, **તેને** લીધે, કાર્પણ્યને લીધે **भगवत्प्रपत्तिः** = છ પ્રકારના **ઐશ્વર્યથી** સંપન્ન ભગવાનની **प्रपत्तिः** = સર્વ ભાવે શરણાગતિ–એને લીધે પણ પ્રશ્ન મોહવિદ્ધ સિદ્ધ થાય છે.

ભાષ્ય— દ્રવ્ય હોય તોય, પોતાના સુખ માટે પણ, કોડી એ ખર્ચવા તૈયાર ન હોય, તે કંજૂસ કહેવાય. આત્મસુખના લાભ માટે, તેનું સાધક વિવેકરૂપી સાધન હોવા છતાં પણ, તેનો ખર્ચ ન કરનારો અધ્યાત્મકૃપણ છે. એ કૃપણનો ભાવ તે કાર્પણ્ય. એ મોહનું જ બીજું નામ છે. એ કાર્પણ્યથી આક્રમિત થએલો અર્જુન પોતાના પ્રશ્નનું નિરાલંબપણું અને અંતઃસારશૂન્યતા જાતે જ વ્યક્ત કરે છે. આથી જાતની છેતરપીંડીમાં પ્રવીણ આ અર્જુનની મોહગાથા જ છે. વિસ્તારભયે અર્જુનની ઉક્તિ અહીં કહી નથી. મનીષિઓએ જાતે તે અહીં સમજી લેવી. તો વિસ્તારથી બસ હો. ॥ ૪ ॥

॥ इति उपोद्घातः ॥

આમ ક્ષીણસત્ત્વ બનેલો અર્જુન, કાર્પણ્યને લીધે કર્તવ્યનિર્ણય ન કરી શક્યો હોઈને, ભગવાનને શરણે ગયો. કરુણાસાગર ભગવાને પોતાના મિત્રને આમ દુઃખી થતો જોઈ આત્મજ્ઞાનના દાને તેને મોહસાગરમાંથી ઉદ્ધાર્યો. આત્મજ્ઞાન મોહનું મારક હોઈને શોકસાગરનું શોષક બને છે. "तरति शोकं आत्मवित्'–"આત્મજ્ઞાની શોકને તરી જાય છે"— એ છે શ્રુતિવાક્ય. શોક મોહજન્ય હોઈને જ્યાં સુધી મોહ ન મરે ત્યાં સુધી તદવસ્થ જ રહે. અને રોગ પ્રમાણે ઓસડ આપવું જોઈએ. રોગ હતો મોહરૂપી, જે વિરોધને લીધે, જ્ઞાનરૂપી ઓસડથી જ નિવૃત્ત થાય! પ્રકાશ અને અંધકારની માફક જ્ઞાન અને અજ્ઞાન વચ્ચે પણ વિરોધ છે. અજ્ઞાન અને તેનું કાર્ય તેના વિરોધી જ્ઞાનથી જ દૂર થાય આથી "अशोच्यानन्वशोचस्त्वं" ત્યાંથી માંડી ભગવાને અર્જુનના મોહરૂપી રૂમાં જ જ્ઞાનરૂપી અગ્નિ ચાંપ્યો છે!

આ શંકા અહીં થાય. આત્મજ્ઞાનથી ભલે મોહ અને તેના પછી જન્મનારો શોક દૂર થતાં. આત્માને જાણ્યા વિના એ શકય નથી. અને આત્માનું જ્ઞાન તો આત્મા નામની વસ્તુ હોય તો થાય. અવસ્તુનું જ્ઞાન ન થાય! અને આત્મા તો અસિદ્ધ છે. એટલે માતાના અભાવમાં જેમ દીકરો તેમ આત્માના અભાવમાં મોહનો અભાવ, વળી તેનાથી શોકનો અભાવ એ બધી કપોલ–કલ્પના જ છે– એવો પૂર્વપક્ષ ઊભો કરી સમાધાન કરતાં કહે છે—

नास्ति आत्मा अप्रमेयत्वादिति चेन्नास्ति ततः एव ॥ ५ ॥

Funding by IKS-MoE

सूत्रार्थ—अप्रमेयत्वात् = જાણવો શકય ન હોવાથી, પ્રમાણનો વિષય ન બનતો હોવાથી **आत्मा** = આત્મા નામની વસ્તુ **नास्ति** = સિદ્ધ થતી નથી. જણાતી નથી **इति चेत्** = એમ જો માનતા હો તો **न** = તમે ઠીક કહેતા નથી. એમ ન માનશો. કેમ ? **अस्ति** = આત્મા નામની વસ્તુ છે **ततः एवः** = અપ્રમેય છે એ જ કારણસર.

ભાષ્ય :—જે હોય તે પ્રમાણથી પકડી શકાય. આત્મા કોઈપણ પ્રમાણથી પકડાતો નથી. આથી સાતમા રસની માફક આત્મા નામની વસ્તુ નથી. કારણ કે આત્માને રૂપ વગેરે ન હોઈને તે પ્રત્યક્ષ પ્રમાણથી પકડાતો નથી. સંબંધનું ગ્રહણ ન થતું હોવાથી તે અનુમાનનો વિષય પણ બનતો નથી. જાતિમત્વ વગેરેના અભાવને લઈને તે શબ્દનો પણ વિષય બનતો નથી. અને બીજાં પ્રમાણો આ ત્રણમાં જ સમાઈ જતાં હોઈને આત્મા અપ્રમેય જ છે. અને અપ્રમેય હોઈને તે નથી. અને અસ્તિના અભાવમાં તેનું જ્ઞાન પણ અશકય છે. તો અવિદ્યમાન આત્માનું જ્ઞાન, તેનાથી મોહની નિવૃત્તિ–તેનાથી શોકનો અભાવ – આ બધો ભ્રમનો વિલાસ માત્ર છે. આથી મૂળશાખાના ન્યાયે આ આખો અભ્યુપગમ જ અસંગત છે. આ શંકા પ્રાપ્ત થતા કહે છે કે એ દોષ નથી. અપ્રમેયત્વને કારણે જ આત્મા છે. આત્માનું અપ્રમેયપણું એ તો ભૂષણ છે, દૂષણ નથી. કારણ કે આ અમારો આત્મા પ્રમાણનો વિષય જ નથી, કારણ કે પ્રમેય માત્ર જડ જ હોય. જે જે પ્રમેય, તે તે જડ જ હોય. આત્મા તો ચેતન છે. ચેતન પ્રમાણનો વિષય જ નથી. ચેતન બીજા ચેતનથી ગ્રાહ્ય બને છે એવું માનીએ તો અનવસ્થાદોષ આવે. ગ્રાહ્યનું અચેતનપણું જ હોય, તેથી ચેતન અગ્રાહ્ય છે એવું અનિચ્છાએ પણ સ્વીકારવું પડે. પ્રમાણોનો પણ આત્મા હોઈને આત્મા પ્રમાણથી પકડાતો નથી.

પરંતુ સાતમા રસની માફક અવિદ્યમાન હોઈને જ આત્મા પ્રમાણથી પકડાતો નથી, એમ કેમ ન બને ? અને જે અપ્રમેય હોય તેને માટે સાધનના વિચારનો અર્થ નથી ! આમ જ હોય તો તો પ્રમાણપ્રમેયનો બધો વ્યવહાર ક્ષુભિત થાય અને નાશ પામે ?—(આ શંકા થતાં કહે છે કે) એમ ન બોલો. સાતમો રસ તો અવિદ્યમાન હોઈને પ્રમાણથી પકડાતો નથી. આત્મા તો છે છતાં પ્રમાણોની અયોગ્યતાને લીધે, તે પ્રમાણગોચર બનતો નથી. પ્રમાણોની પણ મર્યાદા છે. અપ્રમેયપણું આત્માનો સ્વભાવ જ હોઈને એની સામે પ્રશ્ન ન હોઈ શકે. વસ્તુ વિદ્યમાન હોવા છતાં અતિદૂરતા વગેરે કારણોને લીધે અગ્રાહ્ય બને છે. અને એ બીજા તંત્રમાં પણ (સાંખ્યકારિકામાં) કહ્યું છે—

अतिदूरात् सामीप्यात् इन्द्रियघातात् मनोनवस्थानात् ।
सौक्ष्म्याद् व्यवधानात् अभिभवात् समानाभिहाराच्च ॥ सां. का.

Funding by IKS-MoE

અર્થાત્ અતિદૂરતાને લઈને, અતિનિકટતાને લીધે, ઇન્દ્રિયોના ઘાતને લઈને, મનની ચંચળતાને લઈને, સૂક્ષ્મતા અને વ્યવધાનને લીધે, અભિભવ અને સમાન વસ્તુઓનાં સમાન વસ્તુ ખોવાઈ જતી હોઈને-આ વગેરેને લઈને વસ્તુ હોય છતાં પકડાતી નથી.

અને સૂક્ષ્મતાને લીધે આત્મતત્ત્વ ઉપલબ્ધ થતું નથી, નહીં કે અભાવને લીધે. બીજા હેતુઓ પણ યથાસંભવ યોજવા.

તેથી સત્ એવું આત્મતત્ત્વ, પ્રમાણોની અયોગ્યતાને લીધે પકડાતું નથી, નહીં કે અભાવને લીધે-આથી આ વિષયમાં મૌન લે. આમ બધું બરોબર છે ॥ ૫ ॥

આ પ્રમાણે આત્માનું મુખ્ય અપ્રમેયત્વ સારી રીતે સિદ્ધ કરીને, સૂક્ષ્મતમ એવા તેનાં અસ્તિત્વનું પ્રતિપાદન કરતાં કહે છે :

अस्ति संघातपरार्थत्वात् ॥ ६ ॥

સૂત્રાર્થ—આત્મા એટલો શબ્દ આગળના સૂત્રમાંથી ખેંચી લેવો. **अस्ति** = છે. આત્મા છે. કયા હેતુથી ? **संघातपरार्थत्वात्** = પોતાનાથી પર જે પારકો તેનો જે **अर्थ** = ભોગ અને અપવર્ગ રૂપી અર્થ, તે અર્થનો સાધક સંઘાત થતો હોવાને લીધે.

ભાષ્ય—સંઘાત પારકાને માટે હોઈને પોતાનાથી ભિન્ન બીજા તત્ત્વનો સમર્પક બને છે. સંઘાત પોતાને માટે નથી હોતો. દેહાદિનો પણ સંઘાત હોઈને તે પોતાનાથી બીજા ભિન્ન આત્માના અસ્તિત્ત્વનું સૂચન કરે છે. દેહ વગેરેના સંઘાતથી જે સૂચિત થાય છે તે જ છે આત્મા.-આથી આત્મા છે. ॥ ૬ ॥

બીજો હેતુ આગળ કરે છે :

त्रिगुणादिविपर्ययात् ॥ ७ ॥

સૂત્રાર્થ—अस्ति आत्मा એ બે પદ આગળના સૂત્રોમાંથી અનુવર્તે છે. **त्रिगुणादिविपर्ययात्** = સત્ત્વ, રજસ્ અને તમસ્ એ ત્રણ ગુણોનાં-आदि શબ્દથી અવિવેક વગેરે ધર્મો પણ લેવા, તેમના **विपर्यात्** = વ્યાવર્તનને લીધે પણ અસંહત આત્મા સિદ્ધ થાય છે.

ભાષ્ય—આત્મા અસંહત છે. ત્રણ ગુણ વગેરે ધર્મો સંહતત્વથી વ્યાપ્ત છે. તે સંહતત્ત્વ આત્મામાં ન હોઈને તેમાં ત્રૈગુણ્ય પણ નથી. આથી ત્રણ ગુણોના વ્યાવર્તન તે લઈને અસંહત આત્મા સિદ્ધ થાય છે. ॥ ૭ ॥

બીજા કયા હેતુથી આત્મા છે એમ સિદ્ધ થાય છે ?

अधिष्ठानात् ॥ ८ ॥

Funding by IKS-MoE

સૂત્રાર્થ—અસ્તિ આત્મા એ બે પદ ઉપરનાં સૂત્રમાંથી ખેંચી લેવા. **अधिष्ठानात्** = અધિષ્ઠાન હોવાથી–એ કારણસર પણ ત્રિગુણથી પર આત્મા છે.

ભાષ્ય—ત્રણ ગુણો આધષ્ઠિત થતા હોવાને લીધે–એ હેતુથી પણ, ત્રણ ગુણથી જૂદો આત્મા આપણે જાણીએ. જેમ રથ વગેરે સારથિ વગેરેથી, તેમ જે સુખદુ:ખમોહાત્મક તે બધું તેનાથી ભિન્ન કોઈક દ્વારા અધિષ્ઠિત હોય છે. બુદ્ધિ વગેરે બધું સુખદુ:ખમોહાત્મક છે. તેથી તે બીજા દ્વારા અધિષ્ઠિત છે. જે પર, તે જ છે અમારો ત્રણ ગુણથી પર–અસ્પૃષ્ટ આત્મા. ॥ ૮ ॥

બીજો હેતુ કહે છે :—

भोक्तृभावात् ॥ ९ ॥

સૂત્રાર્થ—અસ્તિ આત્મા–એ શબ્દોનું અનુસંધાન કરી લેવું. **भोक्तृभावात्** = ભોક્તાનો ભાવ તે ભોક્તૃભાવ, તેને લીધે પણ આત્મા છે એમ જાણવું.

ભાષ્ય—ભોગ્ય છે સુખદુ:ખાદિ તે સૌને અનુભવથી સિદ્ધ છે. એ ભોગ્ય પોતાને માટે હોય એવું ન બને. સુખ સુખ વડે, કે દુ:ખ દુ:ખ વડે જ ભોગ્ય બનતું નથી. સુખ દ્વારા અનુકૂળતા મેળવનાર અને દુ:ખને લીધે પ્રતિકૂળતા પામનાર, કોઈ સુખદુ:ખથી ભિન્ન જ હોવો જોઈએ કારણ કે સ્વાત્મામાં વૃત્તિનો વિરોધ હોય છે. આથી સુખાદિથી ભિન્ન, સુખ કે દુ:ખ દ્વારા અનુકૂળ કે પ્રતિકૂળતા ભોગવતો જે છે તે જ આત્મા ॥ ૯ ॥

બીજો હેતુ ગણાવતાં કહે છે :—

कैवल्यार्थं प्रवृत्तेश्च ॥ १० ॥

સૂત્રાર્થ—"अस्ति आत्मा"—એ બે પદ અહીં પણ અનુવર્તિત થાય છે. **कैवल्यार्थं** = મોક્ષ માટે **प्रवृत्तेः** = શાસ્ત્રની અને સુખના ગરજુ અને દુ:ખભીરુની પ્રવૃત્તિ જોવામાં આવતી હોઈને च = પણ આત્મા છે એમ સિદ્ધ થાય છે.

ભાષ્ય—શાસ્ત્રો અને જેમણે પદાર્થોનું સાક્ષાત્ જ્ઞાન મેળવ્યું છે એવા મહર્ષિઓની મોક્ષ માટે પ્રવૃત્તિ જોવામાં આવે છે તે પણ આત્માના અસ્તિત્વની પ્રતીતિ આપે છે. સુખૈકધામ કૈવલ્ય, સ્વરૂપાવસ્થિતિરૂપ હોઈને તે બુદ્ધિ વગેરે પદાર્થોનું સંભવતું નથી. તે બધા તો દુ:ખાદિ સ્વરૂપ છે. અને તેવા હોઈને સ્વભાવથી એમને વિયુક્ત કરી ન શકાય. અને શક્ય વસ્તુનો પુરુષને ઉપદેશ દેવાય, અશક્યનો નહીં. આત્મા તેઓનું સ્વરૂપ નથી. આમ ત્રણ પ્રકારના દુ:ખથી સુખરાશિ સ્વરૂપી આત્માનો વિયોગ શક્ય છે. એને માટે પ્રયત્ન કરનારા દૃષ્ટિસંપન્ન ઋષિઓ અને શાસ્ત્રો પુરુષના અસ્તિત્વનું પ્રતિપાદન કરે છે. બીજા તંત્રમ (સાંખ્ય તંત્રમાં) આ બધા અર્થનું પ્રતિપાદન કરનારી કારિકા છે કે—

Funding by IKS-MoE

संघातपरार्थत्वात् त्रिगुणादिविपर्ययात् अधिष्ठानात् ॥
पुरुषोऽस्तिभोक्तृभावात् कैवल्यार्थं प्रवत्तेश्च सां० का० ॥ १० ॥

આમ આત્માનું અસ્તિત્વ પ્રતિપાદિત કરી હવે તેના સ્વરૂપનું વિવરણ કરતાં કહે છે—

सच्चिदानंदस्वरूपः श्रुतिस्मृतियुक्ति-अनुभवेभ्यः च ॥ ११ ॥

સૂત્રાર્થ—"आत्मा" એટલું પદ પૂર્વસૂત્રમાંથી ખેંચી લેવું. આત્મા **सच्चिदानंदस्वरूप** = સત્ સ્વરૂપ, ચિત્ સ્વરૂપ, આનંદ સ્વરૂપ છે. કેવી રીતે? **श्रुति=** શ્રુતિ૦ વગેરેથી માંડી અનુભવ સુધીના કારણોને લીધે.

ભાષ્ય—જેનું અસ્તિત્ત્વ સિદ્ધ થયું છે એ આત્માનું સ્વરૂપ શું? એ જીજ્ઞાસા થતાં સૂત્રમાં એનો ઉત્તર કહે છે. આ આત્મા સચ્ચિદાનંદ સ્વરૂપ છે. સત્ હોઈને એ ત્રણ કાલથી અબાધિત, એકરૂપ, અનાત્મા તરીકે જાણીતા દેહાદિથી ભિન્ન છે. ચિત્ હોઈને સ્વ અને પરનો પ્રકાશક, બીજા કોઈનાથી પ્રકાશિત ન થનારો છે અને આનંદસ્વરૂપ હોવાને લીધે નિત્ય નિરતિશય નિરૂપાધિક સુખવાળો, દુઃખથી અમિશ્રિત છે એમ સ્વયં સિદ્ધ થાય છે.

પરંતુ આત્મા સચ્ચિદાનંદ સ્વરૂપ છે એ પ્રમાણથી પ્રતિપાદિત કરવું ઘટે, ફક્ત વાણીથી નહીં. પ્રમાણના આધાર વિનાની ચર્ચા શિષ્ટોના મનને દુભવે. તો અહીં પ્રમાણો આપવાં જોઈએ. (આ શંકા થતાં કહે છે કે) આપીએ છીએ. સચ્ચિત્સુખ સ્વરૂપ દેવ છે એવો શ્રુતિઓ અને તેને અનુસરનારી સ્મૃતિઓ એકમતે ઉદ્ઘોષ કરે છે. યુક્તિ પણ આ જ અર્થને સિદ્ધ કરે છે. અનુભવ પણ તેનું તેવું સ્વરૂપ બતાવી શંકામાત્રને અસ્થાને કરી મૂકે છે. આત્માની ત્રણે કાળમાં અસ્તિ પ્રતિપાદન કરનારાં શ્રુતિવચનો છે જેવાં કે :—

"सदेव सौम्य! इदं अग्रे आसीत्;" "आत्मा वा इदमक एव अग्रे आसीत्;" "एकमेवाद्वितीयम्;" "तदेतद्ब्रह्म अपूर्वं अनपरं अनन्तरं अबाह्यम्;" "तत्त्वमसि;" "अयमात्मा ब्रह्म;" "अजो नित्यः शाश्वतोऽयं पुराणः;" "स एवाद्य सउश्वः;" "अस्तीत्येवोपलब्धव्यः;" अविनाशी वा अरे अयं आत्मा अनुच्छित्तिधर्मा ।

'સૌમ્ય! આ એક સત્ જ પહેલાં હતું.' 'આત્મા જ એકલો પહેલાં હતો.' 'એક અને અજોડ.' 'તે આ બ્રહ્મ અપૂર્વ, અનપર અનન્તર, અબાહ્ય છે.' 'તે તું છે' 'આ આત્મા બ્રહ્મ છે.' એ અજન્મા, નિત્ય, શાશ્વત અને પુરાણ છે' 'તે જ આજે છે અને કાલે પણ તે જ હશે.' 'છે એ રીતે એને ઓળખવો.' આ આત્મા અવિનાશી—નાશ ન પામે એવા સ્વભાવવાળો છે'

Funding by IKS-MoE

વગેરે હજારોની સંખ્યામાં છે. સ્મૃતિ પણ શ્રુતિને અનુસરતાં કહે છે :—

"કદી હું ન હતો ના; કે, ન તું, ના આ નરાધિપો,
ન હશું ના, હવેથી વા, આપણે સૌ નકી પછી." (ગી. ૨–૧૨)

"તેમ બીજો મળે દેહ" (ગી. ૨–૧૩) "અસત્તા સત્તણી નહીં" (ગી. ૨·૧૬). "વિનાશ અવિનાશીનો કરવા ના સમર્થ કો" (ગી. ૨·૧૭) "ન જન્મતો, ના મરતો કદીએ" (ગી. ૨·૨૦). "નિત્ય, સર્વગત, સ્થાણુ, એ સનાતન નિષ્ક્રિય" (ગી. ૨–૨૪) વગેરે.

એજ પ્રમાણે આત્માના ચિત્ પણાંનું પ્રતિપાદન કરનારાં હજારો સ્મૃતિ શ્રુતિવાકયો પણ જોવામાં આવે છે. જેમકે :—"**तमेव भान्तमनुभाति सर्वं तस्य भासा सर्वमिदं विभाति**"; "**ज्ञः कालकालो गुणी सर्वविद् यः**"; "**प्राणो ह्येषः सर्वभूतैर्विभाति**"; "**यः सर्वज्ञः सर्वविद् यस्यैष महिमा भुवि**"; "**अमृतं यद्‌विभाति.**"

'ચમકતા એવા તે આત્માની પાછળ જ આ બધું ચમકે છે.' જે સર્વજ્ઞ, કાળનો પણ કાળ, ગુણવાળો, સર્વવિદ્દ છે.' 'પ્રાણ સ્વરૂપ આ સર્વભૂતો દ્વારા પ્રકટે છે.' 'જે સર્વજ્ઞ અને સર્વવિદ્દ છે, જેનો પૃથ્વીપર આ બધો મહિમા છે' 'જે અમૃત સ્વરૂપ પ્રકાશે છે.'

વિસ્તારભયે વધારે વાકયોનું અવતરણ કરતાં વિરમીએ છીએ. "**ईक्षतेर्नाशब्दम्**" "**गौणश्चेन्नात्मशब्दात्**" = '**ईक्षति**' એમ કહ્યું હોઈને તે જડ પ્રકૃતિ નથી, 'ગૌણ છે એમ માનતા હો તો ના એમ નથી કારણ કે આત્મા શબ્દ ત્યાં વાપર્યો છે.'— વગેરે સ્મૃતિવાકયોમાં પણ આત્માનું ચેતનપણું જ સુસાધિત કરેલું જાણવું.

આત્માનું આનંદમયપણું પણ શ્રુતિ સ્મૃતિ દ્વારા સિદ્ધ જાણવું. જેમકે "બ્રહ્મ આનંદસ્વરૂપ છે." "નિશ્ચય તે રસસ્વરૂપ છે." "જે અમૃત આનંદ રૂપ પ્રકાશે છે." વગેરે અનેક શ્રુતિવાકયો તથા "વારવાર પુનરાવૃત્તિને કારણે તે આત્મા આનન્દમય છે" વગેરે વેદાન્તસૂત્રની વાકય સમૂહ રૂપી સ્મૃતિ વાકયોનું અહીં અનુસંધાન કરી લેવું. આમ આત્માની સચ્ચિદાનંદાત્મકતા શ્રુતિ અને સ્મૃતિથી સિદ્ધ થાય છે.

પરંતુ શ્રુતિ અને સ્મૃતિ દ્વારા આત્માનું તે પણું સિદ્ધ થતું હોવા છતાં–જ્યાં સુધી તે યુક્તિથી પ્રતિપાદિત ન થાય ત્યાં સુધી બુદ્ધિમાં ચઢતું નથી. શ્રુતિસ્મૃતિ ને સંમત નિર્ણયને પણ પડકારતી બુદ્ધિ યુક્તિથી જ સમાહિત થાય. સમાહિત થએલી બુદ્ધિ શ્રુતિસ્મૃતિએ કરેલા નિર્ણયનો સ્વીકાર કરી આત્માના સ્વરૂપનાં જ્ઞાનમાં મદદ-

રૂપ બને છે. આથી યુક્તિથી પણ આત્માનું સચ્ચિદાનંદપણું પ્રતિપાદિત કરવું જોઈએ. અને એતો શિવમાં અનુરાગવાળી સ્વરૂપે કોમળ ભગવતી ઉમાનું જેમ કુંપળ, તેમ વિમલ બુદ્ધિનું મંડન છે. આ શંકા થતાં કહે છે :—સાચું. યુક્તિપૂર્વક પણ આત્માનું તત્ત્વ પ્રતિપાદિત કરીએ છીએ.

તો યુક્તિસોપાનનું આ પહેલું પગથિયું છે.–આ ક્ષણે આપણે છીએ કે નથી ? છીએ–એ જ જવાબ ન્યાયયુક્ત છે; કારણ કે અનુભવને નકારી શકાતો નથી. “ આ હું છું ” એ તો સૌનો અનુભવ છે.

છીએ એવા આપણે શરીરવાળા છીએ કે શરીર વિનાના ?—પહેલો વિકલ્પ જ યોગ્ય છે; કારણ કે શરીર પ્રત્યક્ષ છે.

તો શરીરવાળા એવા આપણું આ શરીર સબીજ છે કે નિર્બીજ ? તે સબીજ જ હોવું જોઈએ, કારણ કે શરીર કાર્ય છે. અને કારણ વિના કાર્ય ન સંભવે.

તો તે બીજ કયું જેમાંથી શરીર અંકુરિત, પુષ્પિત અને ફલિત થાય છે ? પાંચમહાભૂત, કાલ, કર્મ વગેરે અનેક કારણો ઉપસ્થિત થતાં હોવા છતાં કર્મ જ શરીરનું મુખ્યકારણ છે એમ સ્વીકારવું પડશે. કારણ કમ હોય તો જ તેઓનું સાચિવ્ય જોવામાં આવે છે. અને કર્મ ન હોય તો ઉપસ્થિત હોવા છતાં તેમનું કાર્ય જોવામાં આવતું નથી. આથી કર્મજ શરીરનું બીજ છે.

કર્મ કે જે શરીરનું કારણ છે તે કર્મ આપણાં પોતાનાં કે બીજાનાં હશે ? –પોતાનાં એમ જ કહેવું પડે. બીજાનાં કર્મથી કોઈ બીજાંને જ ફળલાભ થતો હોય તો તો જનકનાં કર્મે આપણી પણ વિદેહમુક્તિ થઈ હોત. પણ તેમ થતું નથી. આથી પોતાનાં જ કર્મથી પોતાનું શરીર (પ્રાપ્ત થાય છે) એમ અનિચ્છાએ પણ માનવું પડે.

અને આ વિદ્યમાન શરીરના આરંભક કર્મો કયા જન્મમાં કર્યાં હશે ? આ કે પૂર્વના ? પહેલાનાં જન્મમાં એમજ કહેવું યોગ્ય છે. કેમ કે આ જન્મનું કર્મ આ શરીરનું કારણ ન હોઈ શકે, કારણ કે તે (શરીર) તેનું (આ જન્મમાં કરેલાં કર્મનું) પૂર્વભાવિ છે. તેથી આ શરીરનું આરંભક કર્મ આ શરીરે કરેલું નથી. પરંતુ પૂર્વજન્મમાં જ કરેલું હોવું જોઈએ.

આમ અનિચ્છાએ પણ પૂર્વજન્મનો સ્વીકાર અનિવાર્ય છે. એ સિધ્ધ થતાં આમ થાય-પૂર્વજન્મના કર્મ કરતી વખતે આપણે હતા કે નહીં ? હતા એમ જ માનવું પડે. ન હોત તો કર્મ ન જ થાત. અને કર્મ તો છે. આથી આપણી અસ્તિ પણ સિદ્ધ થાય છે જ.

આપણી અસ્તિ સિદ્ધ થાય છે તો તે વખતે શરીરનું અસ્તિત્વ હતું કે નહીં ? હતું જ. કારણ તેના અભાવમાં કર્મ કરવું જ અશક્ય બનત.

તે શરીરનું અસ્તિત્વ પૂર્વજન્મના કર્મથી અને તેનું તેના પૂર્વજન્મમાં કરેલાં કર્મથી—આ પ્રમાણે શરીર અને કર્મનું પ્રવાહરૂપે અનાદિત્વ સિદ્ધ થાય છે. તેથી આત્માનું ભૂતકાળ અને વર્તમાનકાળમાં સ્વરૂપે અસ્તિત્વ અબાધિત છે.

અને ભવિષ્યકાળમાં પણ એમ જ સમજવું. ક્રિયમાણ કર્મ ભોગવ્યા વિના ક્ષીણ થતું નથી. અને ભોક્તા વિના ભોગ નિરર્થક બને. અને એ રીતે વિશ્વની વ્યવસ્થા ન સમજાવી શકાય એવી બને. આથી ભાવિકાળમાં પણ શરીર અને કર્મનો અંત નથી. આથી ત્રણે કાળમાં આત્માનું સત્ત્વ અને એકરૂપત્વ અબાધત રહે છે.

પરંતુ ભાવિમાં પણ જો શરીર અને કર્મનો પ્રવાહ અનન્ત રહેતો હોય તો તો આત્માને નિત્ય બંધનનો પ્રસંગ આવી ઊભે. અને એ તો અનિષ્ટ છે. આ શંકા થતાં કહે છે કે આ દોષ નથી. શરીર અને કર્મનું અનાદિપણું હોવા છતાં તેમનો અંત સંભવે છે. કારણ કે અમે એમનું અવિશિષ્ટ અનન્તત્ત્વ સ્વીકારતા નથી. તો ?—વિશિષ્ટ. આ છે વિશેષતા. તત્ત્વજ્ઞાનથી કર્મ ક્ષીણ થાય છે. અને એ ક્ષીણ થતાં તેના ફળસ્વરૂપી શરીરની પણ ઉત્પત્તિ થતી નથી. જ્યાં સુધી તત્ત્વજ્ઞાન થતું નથી ત્યાં સુધી શરીર અને કર્મનો આ પ્રવાહ અટકયા વિના ચાલે છે. તત્ત્વજ્ઞાન થતાં દુઃખનાં કારણરૂપ, બીજ સહિત કર્મ અને શરીરનો અભાવ થતો હોવાથી દુઃખનો અભાવ થાય છે. તેનાથી જેમ વાદળ દૂર થતાં અંધકારથી ઘેરાયેલો સૂર્યપ્રકાશ, તેમ અત્યાર સુધી તિરોહિત સ્વરૂપાનન્દ આવિર્ભાવ પામે છે. તેથી આત્માનું ત્રણે કાળમાં અબાધિત સત્પણું સિદ્ધ થાય છે.

આમ આત્મા સત્સ્વરૂપ છે એમ યુક્તિથી જાણી શકાય છે. અને એ સત્ આત્મતત્ત્વ જ ચિત્ પણ છે એ પણ પ્રાપ્ત થાય છે. પોતાનું અને બીજાનું પ્રકાશન કરતું છતાં બીજા દ્વારા પ્રકાશિત ન થતું તે ચિત્, એવું ચિત્નું લક્ષણ છે. અને તે આત્મામાં જોવામાં આવે છે. તેથી આત્મતત્ત્વ ચિત્ રૂપ છે એ સિદ્ધ થાય છે. શી રીતે ?—એમ જો પ્રશ્ન કરતા હો તો સાંભળો. સૂચિભેદ્ય ગાઢ અંધકારમાં પણ બીજાની અપેક્ષા વિના આત્માનું તત્ત્વ જાતે પ્રકાશે છે. તે અંધકારને પણ પ્રકાશિત કરે છે. પોતાનામાં આરોપિત શરીરની બાલ્યાદિ અવસ્થાને અને તેના ધર્મોને બીજાની અપેક્ષા વિના પોતે જ સમ્યક્ જાણે છે. આથી આત્મા ચિત્ સ્વરૂપ છે એમ સમજાય છે.

પરંતુ જીવાત્મા તો અલ્પજ્ઞ છે કારણ કે તેને સૌનું, સદા, સર્વપદાર્થોનું જ્ઞાન થતું નથી. તેથી શું ?—કહીએ છીએ. જો એ અલ્પજ્ઞ હોય તો તેને સર્વપદાર્થને

Funding by IKS-MoE

પ્રકાશિત કરવામાં હાનિ આવે. અને તેના ચિત્પણાનો સંકોચ થાય. (આ શંકા થતાં કહે છે કે) આ દોષ નથી, કારણ કે સારાય પ્રપંચને અલગ અલગ આપણે જાણી શકીએ છીએ. પણ પ્રપંચ આપણને જાણતો નથી. બાહ્ય અને આંતર ભેદથી ભેદવાળો બધો પ્રપંચ-"આ ભૂતો, આ બ્રહ્માંડ, આ ગાય, આ ઘોડો, આ કારણ શરીર, આ લિંગશરીર, આ દુઃખ, આ સુખ, આ બંધ, આ મોક્ષ" આમ પ્રમાણપૂર્વક વિભાગ કરી આપણે જાણીએ છીએ. પરંતુ એ બે પ્રકારનો પ્રપંચ આપણને જાણતો નથી. આથી સંસારાવસ્થામાં એકીવખતે સર્વનાં પ્રકાશનનો અભાવ હોવા છતાં પણ ક્રમશઃ બધા જ આંતરબાહ્ય પદાર્થનું અવભાસન આત્મા કરે જ છે. આથી ચિત્‌નું ભક્ષણ હોવાને લીધે આત્મા ચિત્સ્વરૂપ છે.

આવું સચ્ચિત્સ્વરૂપ આત્માનું તત્ત્વ આનંદરૂપ પણ છે એમ જાણવું. કેવી રીતે? આનન્દનાં લક્ષણ આત્મામાં હોવાને લીધે. તો આનન્દનું લક્ષણ શું? આનન્દ એટલે નિત્ય-નિરુપાધિક-નિરતિશય સુખ. આ ત્રણ વિશેષણથી સમન્વિત સુખ એ જ આત્માના આનન્દનું લક્ષણ છે.

પરંતુ એવું સુખ તો ક્યાં ય દેખાતું નથી. દેખાય છે. ક્યાં? ઊંઘમાં=સુષુપ્તિના આનંદમાં સુખનું આ લક્ષણ સમન્વિત છે. પરંતુ સુષુપ્તિમાં તો દુઃખની નિવૃત્તિનો જ ફક્ત અનુભવ થાય છે. આ શંકાનું નિવારણ કરતાં કહે છે કે ના. ઊંઘીને ઊઠેલાના અનુભવનો અપલાપ ન થઈ શકે. ઊંઘીને ઉઠેલો "આટલો સમય હું સુખપૂર્વક સૂતો" એવી યાદ કરે છે. એ સ્મરણ પરથી અનુભવનું અનુમાન થાય છે. કારણ કે સુષુપ્તિમાં સૌને આ આનંદનો અનુભવ નિરપવાદપણે થાય છે તેથી આત્માનું આનન્દરૂપત્વ સિદ્ધ થાય છે.

પરંતુ સુષુપ્તિ તો એક અવસ્થા માત્ર છે. સુષુપ્તિના આનંદથી આત્માના આનંદનું અનુમાન કેમ કરો છો? (આ શંકા થતાં કહે છે)-સાચું. સુષુપ્તિ તો અવસ્થા માત્ર છે. પરંતુ તેમાં આત્માના આનંદનું પ્રતિબિંબ અનુભવમાં આવે છે. બિંબમાં જે હોય તે પ્રતિબિંબમાં આવે. આથી બિંબસ્વરૂપ આત્મા જ અભાવ વૃત્તિના આલંબનવાળી નિદ્રાવૃત્તિને જાણનારો, અને આનંદસ્વરૂપ છે એમ જાણવું.

પરંતુ જો એમ હોય તો નિદ્રાના આનંદમાં તેના સુખના લક્ષણનો સમન્વય બતાવવો જોઈ એ.-બતાવીએ છીએ. નિદ્રાવસ્થામાં કોઈ ઉપાધિ હોતી નથી. સમ્રાટ્ પણ ઊંઘમાં કંઈ લઈ જઈ શકતો નથી. ઉપાધના અભાવમાં પણ સુખ હોય છે. આથી એ નિરુપાધિક આનંદ છે. નિદ્રાના સુખમાં તારતમ્ય પણ જોવામાં આવતું નથી.—એકનું વધારે અને બીજાનું ઓછું એવું નથી હોતું. બીજા આનંદમાં તો તારતમ્ય હોય છે–મનુષ્ય આનંદથી માંડી બ્રહ્માનન્દ સુધીના દસ દસ ગણા

Funding by IKS-MoE

અગિઆર આનંદ શ્રુતિમાં વર્ણવાયા છે. આથી હિરણ્યગર્ભના આનંદની સીમા સુધી આનંદોનું તારતમ્ય નિશ્ચિત થઈ શકે છે. આત્માનો આનન્દ એ બધાથી, શ્રેષ્ઠ નિરવધિ અને તેથી જ નિરતિશય છે. સુષુપ્તિમાં તે પ્રતીત થતો હોઈને તેનું નિરતિશયપણું સિદ્ધ કરે છે. વળી તે સુખ જન્મતું ન હોઈને નિત્ય છે. જે જન્મે તે નાશ પામે. અને નાશ પામનારું અનિત્ય હોય. સુષુપ્તનું સુખ નિષ્કારણ હોઈને જન્મતું નથી. જન્મતું ન હોઈને નિત્ય છે. તેથી અવિનાશી છે. ફક્ત સુષુપ્તિમાં જ તે સુખ હોય છે એમ નથી પણ જાગ્રત અને સ્વપ્ન અવસ્થામાં પણ તે તેવું જ હોય છે. પણ બીજી વૃત્તિઓથી ઢંકાએલું હોઈને અનુભવમાં આવતું નથી. તેથી આત્મા સચ્ચિદાનંદ સ્વરૂપ છે એમ યુક્તિપૂર્વક પણ સિધ્ધ થાય છે. એ સચ્ચિદાનંદ સ્વરૂપ આત્માનું અખંડિતપણું પણ એ ત્રણ પ્રકારના પરિચ્છેદથી શૂન્ય હોઈને સમજવું—એટલે વિસ્તારની જરૂર નથી.

અને આવા આત્માનો અનુભવ સાધન પર અવલંબે છે. શાસ્ત્રમાં ઉપદેશેલી અને ગુરુમુખે સાંભળેલી સાધના જે કરે, તેને આત્મકૃપાથી આ અનુભવ થાય. સાધનાનું માહાત્મ્ય અનતિવદનીય છે. અનુભવની ઈચ્છા રાખનાર સાધનામાં તત્પર રહે—એવો અર્થ સમજવો ॥ ૧૧ ॥

પરંતુ આમ સચ્ચિદાનંદાત્મક આત્માને સિદ્ધ કરવાથી શું વળ્યું? પ્રદર્શિત કરતાં કહે છે—

आत्मा हि स्वरूपं सर्वेषाम् ॥ १२ ॥

સૂત્રાર્થ—**हि** = "एव" ના અર્થમાં વપરાએલો હિ શબ્દ નિશ્ચયાર્થક છે. **सर्वेषाम्** = બ્રહ્માથી માંડી ઘાસનાં તણખલાં સુધી સૌ પ્રાણીઓનું **स्वरूपं** = નિજરૂપ આત્મા **एव** = આગળ કહેલા લક્ષણવાળો આત્મા જ છે. અનાત્મા નહિ.

ભાષ્ય—આત્મા અને અનાત્માના મિશ્રણરૂપ અખિલ પ્રાણીઓનો સમૂહ દેખાતો હોઈને, પોતાનું સ્વરૂપ શું આત્મા છે કે અનાત્મા—એવો સંદેહ થતાં સચ્ચિદાનંદાત્મક આત્મા જ સ્વરૂપ છે, અનૃત જડ દુઃખ રૂપ અનાત્મા નહિ એમ સિદ્ધ થાય છે. સ્વરૂપ તો અનારોપિત, અબાધિત, અસંદિગ્ધ હોવું ઘટે. અને તેવું સ્વરૂપ છે આપણો સૌનો આત્મા. આથી સચ્ચિદાનંદ સ્વરૂપ આપણે સૌ, અનાત્મભાવથી આક્રાન્ત થતા હોઈને, દિનરાત અમે સુખી, અમે દુઃખી, અમે મૂઢ એવી બૂમ મારતા રહીએ છીએ. આ ત્રણગુણના સન્નિપાત રૂપી પ્રલાપને છોડી, સ્વરૂપના જ્ઞાનથી સ્વસ્થ બનીએ, દ્વૈતમાંથી ઉત્પન્ન થતા કોલાહલમાં પણ અદ્વૈતનિષ્ઠ શાંતિમાં હમેશાં અવગાહન કરીએ—એવું એમાંથી નીપજે છે. ॥ ૧૨ ॥

Funding by IKS-MoE

પરંતુ તમે તો બીજું કાંઈ શરુ કર્યું અને બીજું જ કાંઈ ચર્ચ્યું ! શોકથી સંતપ્ત અને ભગવાનને શરણે ગએલા અર્જુન સમક્ષ સચ્ચિદાનંદાત્મક આત્માનું પ્રતિપાદન કરવાથી શો લાભ ? આ શંકા પ્રાપ્ત થતાં કહે છે :—

सर्वथा सर्वो हि अशोच्यः आत्मत्वादेव ॥ १३ ॥

સૂત્રાર્થ—**सर्वथा** = સર્વ પ્રકારે **सर्वो हि** = પ્રાણધારીઓનો સમગ્ર વર્ગ **एव** = જ **अशोच्यः** = શોક કરવા યોગ્ય નથી. શા માટે ? **आत्मत्वादेव** = સ્વરૂપ હોઈને જ – એવો અર્થ થયો.

ભાષ્ય—બીજું જ શરૂ કર્યું અને કાંઈ બીજું જ ચર્ચ્યું એ આક્ષેપ અનુચિત છે. શોકનું મૂળ ન જાણનાર તેને ઉખેડવા પ્રયત્ન કરે તોય શી રીતે તેને ઉખેડી શકે ? શોકનું મૂળ છે આત્માનું અજ્ઞાન. આત્માનું જ્ઞાન જેને પ્રાપ્ત થયું હોય તે શોક ન કરે. આત્માને જાણનાર તો નિઃશંકપણે જાણે છે કે આ સંસાર અશોચ્ય છે. તો શોકનું સ્વરૂપ શું ? શોક એટલે પ્રિયવિયોગ કે તેની કલ્પનામાંથી જન્મેલો સંતાપ. અને પ્રિયતમ છે આનન્દસ્વરૂપ આપણો આત્મા. બીજે દેખાતી પ્રિયત્વની કલ્પના ઉચ્છિષ્ટ છે. અને એ પ્રિયતમરૂપ આત્માનો પોતાના આત્માને કદી વિયોગ થતો નથી. ખરે ! આત્માને આત્માનો વિયોગ નથી. વિયોગમાં તો સ્વરૂપ જ ન હોય. અને વળી સંયોગ હોય તો વિયોગ સંભવે. સંયોગ તો દ્વિનિષ્ઠ હોય. આત્મા તો એક છે. અને તે પ્રાપ્તિ કે પરિહાર રહિત છે. આથી આત્માનો આત્મા સાથે સંયોગ કે વિયોગ નથી. અને આથી પ્રિયવિયોગ જેનું મૂળ છે એવો શોક મૂળ વિનાનો સિદ્ધ થાય છે. અને એમાં અર્જુન અપવાદ રૂપ નથી. અર્જુનનો શોકપણ ભીષ્મ વગેરેના વિયોગની કલ્પનાથી જ જન્મ્યો હતો. તેથી નિરર્થક વિલાપ કરતો વિષાદ કરતો અર્જુન ભગવાનની અનુકંપાને યોગ્ય છે. આમ આત્માની દૃષ્ટિએ શોક નિરવલંબ છે. ॥ ૧૪ ॥

આમ આત્માની દૃષ્ટિએ શોકને નિરર્થક બતાવી, દેહદૃષ્ટિએ પણ તે અનુચિત છે એવું પ્રસ્થાપન કરતાં કહે છે :—

एवं एव देहादयोऽपि ॥ १४ ॥

સૂત્રાર્થ—**एवं एव** = જેમ આત્મા તે જ પ્રમાણે **देहादयोऽपि** = દેહથી માંડી પ્રકૃતિ સુધીના સર્વે પદાર્થો પણ અશોચ્ય છે.

ભાષ્ય—આત્મા હોઈને જ આત્મા જેમ અશોચ્ય છે તેમ દેહાદિ સમસ્ત અનાત્મા પણ અશોચ્ય જ સિદ્ધ થાય છે. જે આત્મા જ નથી તે અનાત્માનો તો વિયોગ થાય જ. એને રક્ષવા ઈશ્વર પણ સમર્થ નથી. સ્વભાવને છોડી ભાવ વર્તી ન શકે. નાશ–અદર્શન–લોપ–વિયોગ એ તો આત્મા સિવાયના સમસ્ત દેહાદિ પદાર્થોનો

Funding by IKS-MoE

250

BVBSSMV

સ્વભાવ છે. તેમાં પ્રતીત થતું પ્રિયપણું તો, જેમ સૂર્યે ચંદ્રને સૌમ્યત્વ, તેમ આત્માએ તેમને આપેલું છે. આથી તેમનું મોહમૂલક શોકજનક, પ્રિયતમત્વ સ્વીકારીએ તો મોહનો ઉચ્છેદ કરનારું તત્ત્વજ્ઞાન નિરર્થક થઈ જાય. આથી અનાત્મા હોઈને જ અનાત્માનો શોક કરવો ન ઘટે. આત્માને અનાત્માનો સંયોગ થતાં શોકના સમુદ્ર સમો સંસાર ઉત્પન્ન થાય છે. તે અનાત્માનો સ્વાભાવિક એવો જો વિયોગ થાય તો તેથી આપણું કશું જતું નથી, ઉલટું એને તો આપણે મગલતમ અવસર માનવો જોઈએ. આથી આત્મદૃષ્ટિએ કે દેહદૃષ્ટિએ કે બીજી કોઈપણ દૃષ્ટિએ મોહમાંથી ઉત્પન્ન થતો શોક અસ્થાને જ છે. ॥ ૧૪ ॥

આમ અવિનાશી સ્વભાવનો હોઈને, તેનો વિયોગ ન થતો હોવાથી અને આનન્દસ્વરૂપ હોવાથી આત્મા અશોચ્ય છે. અનાત્મા વિનાશી હોઈને, તેનો સનાતન સંયોગ ન હોવાથી તથા દુઃખાત્મક હોવાથી તે અશોચ્ય છે. તે એનો અવિવેકમાંથી ઉત્પન્ન થતો સંયોગ સર્વ અનર્થનું મૂળ છે. "અશોચ્યનો કરે શોક" ત્યાંથી માંડી "તેથી સમસ્ત ભૂતોનો શોક ના તુજને ઘટે" ત્યાં સુધીનો ગીતાનો સંદર્ભ આ જ અર્થ કહે છે.

આમ આધારભૂત મૂળતત્ત્વ કહીને તેમાંથી ફળતું દર્શન સ્ફુટ કરતાં કહે છે :

आत्मानात्मनोः अविप्लवविवेकात् वर्तनसिद्धिः ॥ १५ ॥

સૂત્રાર્થ—आत्मा० = સ્વરૂપ અને પરરૂપના **अविप्लवविवेकात्** = સંશય વિપર્યયરહિત વિવેકજ્ઞાનથી **वर्तनसिद्धिः** = જીવનમાં યાવદ્આયુ વર્તનની સિદ્ધિ થવી ઘટે.

ભાષ્ય : તત્ત્વજ્ઞાન વર્તનનું મૂળ છે. અને એ આત્મા અને અનાત્માના સુદૃઢ વિવેકજ્ઞાન પર આધાર રાખે છે. સમ્યક્જ્ઞાન જેનું બીજું નામ છે એવું વિવેકજ્ઞાન વર્તનને વિમલ કરે છે. અને જીવન વર્તનવ્યાપ્ત છે. આથી વર્તનવ્યાપ્ત જીવનમાં તત્ત્વજ્ઞાનનું માહાત્મ્ય અનતિવદનીય છે. અવિપ્લવપણું એટલે સંશય અને વિપર્યાસથી રહિતપણું. વ્યુત્થાનમાં પણ સમાધિ આપનારું વિવેકજ્ઞાન સમ્યક્વર્તન માટે અનિવાર્ય છે. ॥ ૧૫ ॥

આ પ્રમાણે તત્ત્વજ્ઞાનને આધારે વર્તન થાય છે એમ કહી તેનું ફળ સ્પષ્ટ કરે છે :—

ततो दृष्टिद्वैविध्यम् ॥ १६ ॥

સૂત્રાર્થ—ततः = તત્ત્વજ્ઞાનથી **दृष्टिद्वैविध्यम्ः** = દૃષ્ટિનું = જીવનમાં વર્તન માટેના દર્શનનું, દ્વિવિધપણું ફલિત થાય છે.

Funding by IKS-MoE

ભાષ્ય—અવિપ્લવ તત્ત્વજ્ઞાનને આધારે જીવનની બે પ્રકારની દષ્ટિ ગીતાગાતાએ બતાવી છે. પહેલી સાંખ્યબુદ્ધિ અને બીજી યોગબુદ્ધિ. અહીં સાંખ્યબુદ્ધિ અને યોગબુદ્ધિમાં બુદ્ધિ શબ્દનો દષ્ટિ એવો અર્થ લેવો. સાંખ્ય શબ્દ અને યોગ શબ્દનો અનુક્રમે આત્મજ્ઞાન અને આત્મજ્ઞાન બાદ થતાં કર્મમાં તેનો વિનિયોગ એવો અર્થ સમજવો. કારણ કે "આ કહી જ્ઞાનમાં બુદ્ધિ તને યોગે હવે સુણ" એવી ભગવાનની વાણી છે.

આ છે અહીં અર્થ. તત્ત્વજ્ઞાન બે પ્રકારની દષ્ટિ આગળ કરે છે. જ્ઞાન બાદ કર્મ કરવું કે ન કરવું–એ બાબતમાં વિવાદ છે. આત્મજ્ઞાન બાદ કર્મ ન કરવું–એમ એક પક્ષ માને છે. કરવું–એમ બીજો પક્ષ કહે છે. ન કરવું એવી ધારણા છે સાંખ્યોની. યોગિઓનો નિર્ણય છે કે કરવું. બન્નેમાં આત્મજ્ઞાન તો સમાન છે. આત્મજ્ઞાન બાદ કર્તવ્ય અને અકર્તવ્યનો પ્રશ્ન ઉપસ્થિત થાય છે. તેમાં સાંખ્યનું આ રહસ્ય છે. દષ્ટ અને અદષ્ટ જન્મમાં અનુભવાનારો, ક્લેશરૂપી મૂળવાળો કર્માશય, આત્મદર્શનના માહાત્મ્યે દગ્ધ થઈ જાય છે. અને તે દગ્ધ થએલો હોઈને જન્મ, આયુ અને ભોગરૂપી કર્મનું ફળ દેતો નથી. આથી વન્ધ્યવીર્ય કર્માશયવાળા એ આત્માનો એ છેલ્લો જન્મ હોય છે. આથી આત્મજ્ઞાન બાદ પ્રવૃત્તિનું કશું પ્રયોજન રહેતું ન હોવાથી, કર્મનો સંન્યાસ કરી, તે પ્રવૃત્તિમાંથી ઉપરામ પામે છે. અને યાવજ્જીવ સુખપૂર્વક ગિરિગુફામાં, મઠમાં કે ગમે તે કોઈ એકાન્તપ્રદેશમાં, સૌ પ્રાણીઓની અહિંસાનું પાલન કરતો, સંસારને ભૂલી, સંસારસાગરમાં તરતાં કે ડૂબતાં પ્રાણીઓની ઉપેક્ષા કરતો, ગ્રામ્ય દ્વૈતના કોલાહલથી ત્રાસેલો, હમેશાં અદ્વૈતનો આશ્રય લેતો, પોતાના સમાધિ–સુખમાં મગ્ન રહેતો, દેહત્યાગના સમયની પ્રતીક્ષા કરતો, જીવનયાત્રાનો નિર્વાહ કરે છે. આ છે સાંખ્યદષ્ટિ. યોગદષ્ટિ વિશિષ્ટ છે. યોગીનો પણ આ દેહ તો છેવટનો જ છે. તે પણ સદેહે મુક્ત જ છે. તેને પણ પ્રયોજન નથી. છતાં તે પ્રવૃત્તિત્યાગને યોગ્ય માનતો નથી. કેમ ? અશક્ય છે માટે. દેહ હોય ત્યાં સુધી પ્રવૃત્તિ હોય જ. કારણ કે સંપૂર્ણ કર્મત્યાગ કપોલકલ્પિત છે અને અર્ધજરતીય ન્યાય અયોગ્ય છે. હઠાગ્રહ ને અવકાશ નથી, અને પ્રકૃતિની સાથે સંવાદિપણું આવશ્યક છે, આથી એ કર્મત્યાગનો આદર કરતો નથી; પણ કર્મયોગનો કરે છે. કર્મ કરવાથી એનું કશું બગડતું નથી. કારણ તેને ફળનું અનુસંધાન નથી. આત્મજ્ઞાનના માહાત્મ્યને લીધે ફલના અનુસંધાનનો અભાવ તેને માટે શ્વાસોચ્છ્વાસની માફક સ્વાભાવિક છે. કરવા છતાં તે બંધાતો નથી. કારણ બન્ધનના કારણનો જ અભાવ છે. આથી એ સર્વ ઉચિત કર્મો કરતો, પોતાના દૃષ્ટાન્તે સૌને દોરતો, આત્મસ્વરૂપ સમસ્ત જગતની ઉપર ઉપકાર કરતો, યાવજ્જીવ સમસ્ત ભોગોને ભોગવતો છતાં ન ભોગવતો, સર્વત્ર કર્મ કરતો છતાં ન

Funding by IKS-MoE

કરતો, ગળાંબૂડ ડૂબેલો છતાં પદ્મપત્રની માફક સંસારથી અસ્પષ્ટ રહેતો, વ્યવહારમાં અવતરેલું આત્મજ્ઞાન પ્રદર્શિત કરતો, બહુ શોભનપણે વર્તે છે. આ યોગદૃષ્ટિ વધારે સમુજ્જવલ છે. "નથી પ્રારંભનો નાશ, એમાં," ત્યાંથી માંડી "ત્યારે તું યોગ પામશે", ત્યાં સુધીના ભગવાનના વચન યોગદૃષ્ટિનું વિવરણ કરે છે.

અહીં આ સમજવું. આત્મજ્ઞાન બાદ પ્રવર્તિત થતા આ બે પંથ જાણે એક બીજાથી વિભક્ત, જાણે વિરુદ્ધ, જાણે સંસ્કૃતના ૩૬ ના આંકડાની માફક વિમુખ, વિદ્વાન મલ્લોના ગજગ્રાહના પ્રેરક જેવા જણાય છે. એ બેમાંથી યોગદૃષ્ટિ સ્વાભાવિક હોઈને, તે માટે ભગવાનનો પક્ષપાત પણ યોગ્ય છે. અને હાથી જ્યાં વેચાય ત્યાં અંકુશ માટેનો વિવાદ નજીવો છે. આત્મજ્ઞાનનો પ્રસાદ જેણે પ્રાપ્ત કર્યો છે તે તો સ્વયં ભગવાનની દૃષ્ટિને સ્વીકારશે જ. એ છે અર્થ ॥ ૧૬ ॥

ભલે તેમ હો. પણ યોગના પ્રસ્તાવમાં સ્થિતપ્રજ્ઞના લક્ષણનું જ્ઞાન બંધબેસતું નથી. કારણ એથી પ્રકૃતનો ત્યાગ અને અપ્રકૃત વિષયના સ્વીકારનો પ્રસંગ ઉપસ્થિત થઈ જાય. અને વળી જ્ઞાનના માહાત્મ્યનું વર્ણન યોગદૃષ્ટિને નીચી પાડે છે. સ્થિતપ્રજ્ઞલક્ષણનું નિદર્શન તો જ્ઞાનની જ સ્તુતિ છે. આથી તેના વર્ણનમાં વ્યગ્ર ભગવાનને આત્મજ્ઞાનની પ્રશંસામાં પરાયણ માનવાં ઘટે, યોગતરફ પક્ષપાતવાળા નહીં. આ શંકા ઉપસ્થિત થતાં નિરાકરણ કરે છે કે :—

लक्षणव्याजेन ज्ञानप्रशंसनं इति
चेन्न व्यवहारावतीर्णज्ञानस्यैव योगत्वात् ॥ १७ ॥

સૂત્રાર્થ—लक्षणव्याजेन = સ્થિતપ્રજ્ઞના લક્ષણને નિમિત્તે **ज्ञानप्रशंसनं** = ભગવાને જ્ઞાનયોગની પ્રશંસા કરી છે. **इति चेत्** = એમ માનતા હો તો **न** = એમ ન માનશો. કેમ? **व्यवहार०** = દૈનંદિન જીવનવ્યાપારમાં અવતરેલાં **ज्ञानस्यैव** = આત્મજ્ઞાનનો જ **योगत्वात्** = યોગ નામે વ્યવહાર થાય છે માટે.

ભાષ્ય—આપે કહેલો પ્રસંગ અહીં ઉપસ્થિત થતો નથી. કારણ કે યોગમાં જેણે પરીક્ષા ન આપી હોય તેના જ્ઞાનનું જ્ઞાનપણું જ હોતું નથી. જ્ઞાન જ્યારે કર્મયોગમાં આરૂઢ થાય ત્યારે તેની પરીક્ષા થાય. કર્મયોગ તેની કસોટી છે. તેના પર જ જ્ઞાન રૂપી સુવર્ણની શુદ્ધિ કે મલિનતાની પરીક્ષા થાય છે. જ્ઞાની હોઈને, કર્મવ્યાપ્ત વ્યવહાર સમયે સુજ્ઞની માફક વર્તે છે, કે અજ્ઞની માફક, એ છે અહીં ભગવાનની ચિન્તા. બધાં લક્ષણોનું પર્યાલોચન કરતાં આ જ અર્થ એમાંથી સ્ફુરે છે. જ્ઞાની હો કે અજ્ઞાની, બન્નેએ આ જગતમાં જ રહેવાનું છે. શરીર હોય ત્યાં સુધી જડચેતન પદાર્થનો સંપર્ક અનિવાર્ય છે. સંપર્કને લીધે આઘાત અને પ્રત્યાઘાત પણ અવશ્ય થાય છે. અનુભવ માત્ર છે આઘાત. અને

આઘાત થાય તો પ્રત્યાઘાત અવશ્ય થતો હોઈને, કેવો પ્રત્યાઘાત કરવો એ નિર્ણય કરવામાં જ જ્ઞાનનું જ્ઞાનત્વ છે. જ્ઞાની જ્ઞાનના પ્રસાદથી એવી રીતે વર્તે છે કે જેથી રાગદ્વેષનું સમીકરણ થાય. જ્ઞાનમાંથી ઉત્પન્ન થતી વર્તનની ચારુતા જ યોગ છે. જ્ઞાની કે અજ્ઞાનીઓએ વર્તન તો અવશપણે કરવું જ પડે. કરવું કે ન કરવું-એ બાબતમાં કોઈ સ્વાધીન નથી. સ્વેચ્છાએ કે બલાત્કારે, પ્રકૃતિને પરાધીન માણસે, કર્મ કરવું જ પડે. કેવી રીતે કરવું એ બાબતમાં જ્ઞાની અને અજ્ઞાની વચ્ચે તફાવત છે. અજ્ઞાની કામનાથી ધવાઈને કરે. જ્ઞાની કામના વિના કરે. કરવાની રીતમાં સ્વાતન્ત્ર્ય છે, કર્મમાં નહીં. આ જે વિશેષતા તે જ કર્મયોગ છે. આથી અહીં સ્થિતપ્રજ્ઞના લક્ષણ આપતાં ભગવાને કર્મ પર આરુઢ થએલાં, દૃઢતમ, અવિપ્લુત, કર્મયોગ નામના વિશિષ્ટ જ્ઞાનની જ પ્રશંસા કરી છે, જે સિદ્ધોનું લક્ષણ છે, જ્યારે સાધકને માટે સાધનસ્વરૂપ છે. કર્મયોગ પર આરુઢ ન થએલું, વર્તન વખતે ઝાંખું પડતું, મોહના ગાઢ અંધકારમાં નિસ્તેજ, સ્વસ્થતાના કાળે બહુબોલું, વિપરીત કાળે પલાયન કરી જનારું, વાણીના વિલાસ જેવું, પોપટ પરાયણ સમું ફક્ત જ્ઞાન નહીં. સ્થિતપ્રજ્ઞના બધાં લક્ષણો અહીં જ કૃતાર્થ થાય છે. વિસ્તાર ભયે લક્ષણની ચર્ચા કરતા નથી ॥ ૧૭ ॥

ઉપસંહારની ભૂમિકા રચતાં અધ્યાયના અર્થનો નીચોડ બતાવતાં કહે છે :—

अतः ज्ञानमूलकः भक्तिप्रधानः निष्कामकर्मयोगः गीताहार्दम् ॥ १८ ॥

સૂત્રાર્થ—**अतः** = આ કારણે **ज्ञानमूलकः** = આત્મજ્ઞાનમાંથી ઉત્પન્ન થએલો **भक्तिप्रधानः** = પ્રેમપ્રધાન **निष्कामकर्मयोगः** = ફલેચ્છા રહિત કર્મમાં સમાધાનમય જીવનભર વ્યાપાર **गीताहार्दम्** = ગીતા–ઉપનિષદ્‌નું રહસ્ય–મર્મ છે.

ભાષ્ય—કર્મ પર આરુઢ થયેલું જ્ઞાન જ જ્ઞાન તરીકે સ્વીકારી શકાય છે, માટે આત્મજ્ઞાનમૂલક, ભક્તિપ્રધાન, કર્મયોગ જ સારીય ગીતા ઉપનિષદ્‌નું રહસ્ય છે. મૂળ છે આત્માનું તાત્ત્વિક જ્ઞાન. તેમાંથી સર્વભૂતાત્મભૂતાત્મભાવરૂપી ભક્તિ–પ્રેમની ઉત્પત્તિ થાય છે. અને પ્રેમ નિષ્ક્રિય હોતો નથી. સક્રિય હોય તો જ પ્રેમ, પ્રેમ ગણાય. તે પ્રેમમાંથી પ્રેમને અનુરૂપ નિષ્કામ કર્મ ઉત્પન્ન થાય છે. આથી આત્મજ્ઞાનમૂલક, ભક્તિ–પ્રધાન, નિષ્કામ કર્મયોગ જ ગીતાનું રહસ્ય છે. આ જ જીવનનું રહસ્ય છે ॥ ૧૮ ॥

ઉપસંહાર કરતાં ફલશ્રુતિનો ઉપન્યાસ કરે છે :—

ततः शोकनिवृत्तिः श्रुतेश्च ॥ १९ ॥

સૂત્રાર્થ—**ततः** = રૂઢ થએલા અવિપ્લવ આત્મજ્ઞાનમૂલક ભક્તિપ્રધાન કર્મયોગમાંથી **शोकनिवृत्तिः** = હૃદયતાપનું નિર્મૂળ નિવર્તન થાય છે. **श्रुतेश्च** = શ્રુતિ પણ આ જ અર્થ બતાવે છે.

Funding by IKS-MoE

ભાષ્ય—શોક નિવૃત્તિ એ ભગવતી ગીતાનું ફળ છે. અને તે દર્શાવેલા યોગથી થાય છે. "આત્મજ્ઞાની શોકને તરે છે" "આનન્દ સ્વરૂપે તે રહે છે." વગેરે શ્રુતિવાક્યો પણ આ જ અર્થનું પરિપોષણ કરે છે. આથી સ્વરૂપવિજ્ઞાન મૂલક છે શોકની નિવૃત્તિ. ॥ ૧૯ ॥

॥ इति सांख्ययोगः ॥

॥ अथ कर्मयोगः ॥

ગીતાનો વાસ્તવ અર્થ પૂરો થયો. કારણ કે આત્મજ્ઞાનપૂર્વક, ભક્તિપ્રધાન, નિષ્કામ કર્મયોગ ગીતાનું રહસ્ય છે–એમ પ્રતિપાદિત કર્યું છે. તો બાકીનો સંદર્ભ શા માટે ? સાચું. ગીતાનો અર્થ સમાપ્ત થયો છે. બીજું વધારે કશું શાસન કરવાનું નથી. શાસન પૂર્ણ થયું હોઈને, અહીં જ આરંભની પરિસમાપ્ત કરવી જોઈએ. છતાં પણ ઉત્તરગ્રંથની જરૂર છે. એક વાર સાંભળવા માત્રથી સૂક્ષ્મતમ અર્થ બુદ્ધિમાં એકાએક આરૂઢ થતો નથી. અર્થની સૂક્ષ્મતા તેનાં વાર વાર ચર્વણની અપેક્ષા રાખે છે. જ્યાં સુધી સંશયવિપર્યયની ગંધ પણ રહે ત્યાં સુધી અભ્યુદય અને નિશ્રેયસ્ રૂપી પ્રયોજનવાળો વ્યાપાર કૃતકૃત્ય થતો નથી. અને કૃતકૃત્યતાના અભાવે આખી પ્રવૃત્તિ વંધ્ય બને. આથી કરેલા સૂક્ષ્મતમ અર્થનાં વારંવાર કથનનો વિરોધ નથી, એટલું જ નહીં પણ તે અતિ આવશ્યક છે. તત્ત્વજ્ઞાનના કુસુમનો, સંશયથી પુષ્ટ થયેલ વિપર્યયવેધ, દુઃખદાયક રોગ છે. અત્યાર સુધી અર્જુનનો સંશય નાશ પામ્યો નથી. એ વિપર્યયવિદ્ધતા સૂચવે છે. આથી બીજા અધ્યાય બાદ જેણે કર્તવ્યમાર્ગનો નિશ્ચય નથી કર્યો એવા અર્જુનનો પ્રશ્ન યોગ્ય ઠરે છે. "અશોચ્યનો કરે શોક" વગેરે દ્વારા બહુ પ્રશંસા પૂર્વક, કર્મયોગ, અને મધ્યમાં "એનો રસ, પરદર્શને નિવૃત્ત થાય છે—" વગેરે દ્વારા વળી ભગવાને જ્ઞાનયોગનો ઉપદેશ કર્યો. ભગવાનના આશયને પકડવાની ઇચ્છા છતાં અર્જુન તે પકડી ન શક્યો. જ્ઞાન અને કર્મ એ બે યોગમાંથી કયો વધારે મોટો ને સારો, કયો ઉપાદેય એ બાબતમાં ગાઢ શંકા કરતો અર્જુન કાંઈ નિશ્ચય ન કરી શક્યો. અને નિશ્ચયના અભાવે વર્તનનો પણ અભાવ હોય. આથી અર્જુનનો પ્રશ્ન ઉચિત છે એમ સૂચવતાં ત્રીજા અધ્યાયનો આરંભ કરતાં કહે છે—

व्यामिश्रवाक्यकल्पनात् व्यामोहेन श्रेयःप्रश्नः ॥ १ ॥

સૂત્રાર્થ—व्यामिश्र० = સંકીર્ણ = સંપૃક્ત = મિલિત વાક્ય = પદસમૂહ, તેની કલ્પના = ઉત્પ્રેક્ષણાને લીધે **व्यामोहेन** = ઉત્પન્ન થએલા અનિશ્ચયને લીધે અર્જુનનો **श्रेयः प्रश्नः** = શ્રેય વિષયને લગતો–કલ્યાણને લગતો પ્રશ્ન છે.

Funding by IKS-MoE

ઉપર્યુક્ત પરસ્પર વિરુદ્ધ વાકયોનાં શ્રવણને લીધે કુંઠિત બુદ્ધિ બનેલા અર્જુનને લાગ્યું કે ભગવાન પણ કાંઈ સ્પષ્ટ નિશ્ચયાત્મક બોલતા નથી, પણ સેળભેળવાળું = વ્યામિશ્ર–જાણે દુધ અને દહીં બન્નેમાં પગ રાખતા હોય એવું બોલે છે. “ બેવડા બોલથી જાણે ” એવું (અર્જુને) કહે છે માટે. **इव** = “ જાણે ” શબ્દનો પ્રયોગ કર્યો હોઈને, પોતાનો આક્ષેપ પણ યોગ્ય છે કે અયોગ્ય એ પણ નિશ્ચય કરવા અર્જુન સમર્થ નથી. સદા સ્પષ્ટ બોલનાર ભગવાન સંકીર્ણ બોલતા નથી, પણ મારી બુદ્ધિના દોષને લીધે ભગવાનના આશયને હું પકડી શકયો નહીં–એવો અર્થ છે. કર્મ ઘોર હોઈને, અને જ્ઞાનબુદ્ધિ નિવૃત્તિ સ્વરૂપ હોઈને, શોભન હોવાથી ભગવાન જ્ઞાનયોગ પર જ ભાર મૂકતા હશે. આથી પોતાનો મત ભગવાનને બહુમત હોય એમ ધારી સંશયગ્રસ્ત અર્જુન શ્રેયને લગતો પ્રશ્ન ઉભો કરે છે ॥ ૧ ॥

સંશયને દૂર કરવાની ઇચ્છાથી કહે છે—

उभाभ्यामेव श्रेयोऽवाप्तिः गौणत्वात् मार्गस्य प्रधानत्वाच्च अनुष्ठानस्य ॥ २ ॥

સૂત્રાર્થ—उभाभ्याम् = જ્ઞાનયોગ અને કર્મયોગ બન્ને વડે. **श्रेयोऽवाप्तिः** = અભ્યુદયપૂર્વક નિઃશ્રેયસની આત્યંતિક–એકાન્તિક–કલ્યાણની પ્રાપ્ત થાય છે. શા માટે અહીં બન્ને અધિકૃત છે ? કહે છે. **मार्गस्य** = ઉપાયની **गौणत्वात्** = અપ્રધાનતાને લીધે **च** = અને **अनुष्ठानस्य** = આચરણની **प्रधानत्वात्** = મુખ્યતા હોઈને.

ભાષ્ય—જ્ઞાનથી મારું શ્રેય થશે કે કર્મયોગથી–એ ચિંતા વંધ્ય છે કારણ કે એ બન્નેથી શ્રેયની પ્રાપ્તિ થાય છે. કારણ કે બન્નેનું ફળ એક જ છે. જ્ઞાનનું જે ફળ છે, તે જ કર્મયોગનું પણ છે. આથી ઉપાય રૂપ જ્ઞાનયોગ કે કર્મયોગ પર ભાર નથી. માર્ગ ગૌણ છે. મુખ્ય છે જવાની ક્રિયા. માર્ગ ઉત્તમ હોવા છતાં જે જતો જ નથી, તે તો ઉભો જ રહે. જે જાય તે રસ્તાને કાપે. જ્ઞાન કે કર્મયોગનું આચરણ મુખ્ય છે, ફક્ત ચિન્તન નહીં. કરેલું ફળે, ફક્ત વિચાર નહીં. સંકલ્પ અને ફળની વચ્ચે તો પુરુષાર્થનું ક્ષેત્ર છે. તે ક્ષેત્રને ખેડ્યા વિના જ કેવળ ફળનો જાપ કરે, તેને ફળ લાભ ન થાય–એ છે સ્થિતિ. આથી જ્ઞાનયોગ અને કર્મયોગ બન્ને પન્થ સુંદર છે. બન્ને શ્રેયસ્કર છે. બેમાંથી એકનો આશ્રય લઈ ચાલે, તે ફળને મેળવે. આથી અનુષ્ઠાનને પ્રધાન સમજવું, ફક્ત ઉત્તમ માર્ગને નહીં. આથી ચાલવામાં તત્પર થા, કેવળ ચર્ચાપરાયણ ન થા. એ છે અર્થ.

પરંતુ હું પણ ચાલવામાં પરાયણ છું જ. જો બન્ને માર્ગ શ્રેયસ્કર હોય તો જ્ઞાનયોગનો આશ્રય લેતા મને આપ શા માટે અટકાવો છો ? સંન્યાસ લેવા આતુર,

Funding by IKS-MoE

અને તે માટે કર્મના અનારંભ કરતા, સંન્યાસનું સેવન કરતા મને શા માટે હઠપૂર્વક ઘોર કર્મમાં યોજો છો ? આ પ્રમાણે મોહને ઢાંકતા (અર્જુન) ને કહે છે :—

न कर्मानारंभः संन्यासो वा अशक्यत्वात् प्रकृतिविरोधात् मिथ्याचारावहत्वाच्च ॥ ३ ॥

સૂત્રાર્થ—कर्मानारंभ = કર્મનો અનારંભ—આરંભનો અભાવ **वा** = અથવા **संन्यासः** = તેનો ત્યાગ **न** = સંભવતો નથી. **अशक्यत्वात्** = અસંભવિત હોવાથી **प्रकृतिविरोधात्** = પ્રકૃતિનો વિરોધ થતો હોઈને **च** = તથા **मिथ्याचारावहत्वात्** = અસત્યઆચરણને લાવનાર હોઈને.

ભાષ્ય :—સંન્યાસનો સ્વીકાર કરવાની ઇચ્છાવાળો તું ચાલવાને તત્પર થએલો નથી પણ મોહને ભેટી રહ્યો છે. સાંખ્ય દ્વારા કે કર્મયોગ દ્વારા મેળવવાનું શું છે ? સાંખ્ય કે કર્મયોગ દ્વારા નૈષ્કર્મ્ય મેળવવું ઇષ્ટ છે. નૈષ્કર્મ્ય એટલે કર્મ કરવા છતાં ફળનું વંધ્યત્વ સંપાદિત કરવું તે. તે કર્મ ન કરવાથી ન મેળવાય. કર્મનો આરંભ સ્વાભાવિક હોઈને, તેનો ત્યાગ કરવો અશકય છે. અને પ્રકૃતિથી એ વિરુદ્ધ છે. કર્મ ન કરવાનો જે આગ્રહ રાખે છે તેને પણ પ્રકૃતિ બળજબરીથી દેહયાત્રાનો નિર્વાહ કરનારાં કર્મમાં કે બીજાં કર્મોમાં પ્રવર્તાવે જ છે. આથી પ્રકૃતિને પ્રતિકૂળ આચરણ, પ્રકૃતિના ક્ષેત્રમાં થઈ શકતું નથી. પરંતુ બાહ્ય કરણોનો સંકોચ કરીને અકૃતાર્થ હોઈને, મનથી ઇન્દ્રિયના અર્થને યાદ કરતો બેસે. બાહ્ય કર્મોને તજી અંદરથી વર્તનાર મિથ્યાચાર કરે છે. અને શિષ્ટોને તે આદરણીય નથી. આત્મજ્ઞાન પહેલાં અને ત્યારબાદ પણ કોઈને માટે પણ કર્મનો ત્યાગ કરવો શકય નથી. અને જે અશકય હોય તેનો ઉપદેશ યોગ્ય નથી. શકય છે ફલેચ્છારહિત થવાનું. અને તે સ્વાધીન આત્માને સ્વાભાવિક છે. તે જ નૈષ્કર્મ્યનું બીજ છે. આથી જ્ઞાનીને માટે કર્મ કરવું એ જ વધારે સારું છે. આથી પલાયન-પરાયણ તું જ્ઞાન સૂચવતો નથી, પણ જ્ઞાનનું છિદ્ર બતાવે છે. આથી સિદ્ધિનો ગરજુ અશકય એવા કર્મના અનારંભની ઇચ્છા ન કરે, કપોલકલ્પિત કર્મત્યાગની ઇચ્છા ન કરે, પરંતુ પહેલાં જ્ઞાનની પ્રાપ્તિ માટે અને પછી મેળવેલી જ્ઞાનની દઢતા માટે, આત્મવિનોદ માટે, ફલેચ્છારહિત કર્મોને કરવાનો જ આશ્રય લે. ॥ ૩ ॥

ફલિત અર્થ દર્શાવતાં કહે છે :—

निष्कामकर्मयोगो ज्यायान् सत्याचारत्वात् ॥ ४ ॥

સૂત્રાર્થ—निष्काम० = નિષ્કામભાવે કર્મયોગ **ज्यायान्** = વધારે પ્રશંસનીય છે કારણ કે **सत्याचारत्वात्** = એ સાચો આચાર છે.

Funding by IKS-MoE

ભાષ્ય—આત્મતત્ત્વનો જાણકાર પુરુષ, આત્માના તત્ત્વને જાણતો હોઈને, ફલેચ્છાશૂન્ય બને. આત્મા પૂર્ણકામ, સમાપ્તકામ, આપ્તકામ છે. આત્માના તત્ત્વને જાણનાર જાણે છે કે કર્મનાં ફળથી આત્માના સ્વરૂપમાં વધઘટ થતી નથી. પ્રકૃતિના તત્ત્વથી પરિચિત આત્મજ્ઞ, નિષ્ક્રિયતા નામની કોઈ ચીજ નથી એમ પણ જાણે છે. આત્મજ્ઞાનીએ પણ દેહ હોય ત્યાં સુધી પ્રકૃતિમાં વર્તવાનું જ હોય છે એવી મર્યાદા છે. આથી વિવેકી આ મર્યાદા જાણતો હોઈને, સ્વપ્ને પણ તેનું ઉલ્લંઘન કરવા ઇચ્છતો નથી. આથી નિષ્કામ કર્મયોગ આત્મા પરથી કર્મનો લેપ પખાળે છે અને પ્રકૃતિની મર્યાદાનું પણ પાલન કરે છે. આથી નિષ્કામ કર્મયોગી એકી વખતે કરે છે અને છતાં કરતો નથી. આથી એનું સ્વાભાવિક અને સત્યયુક્ત નૈષ્કર્મ્ય છે. આત્માની અસંગતાને લીધે કરવા છતાં તે લેપાતો નથી. અને ફળ પણ મેળવે છે. ફળ મેળવતો છતાં, તેમાં અનાસક્ત હોઈને તે નિરાકુલ રહે છે. અને નિર્વાણના શ્રેષ્ઠ શાંતિ પામે છે. અને પ્રારબ્ધ પૂરું થતાં અવિભક્ત બ્રહ્મસ્વરૂપ થઈ મુક્ત થાય. આથી નિષ્કામ કર્મયોગ વધારે સારો છે ॥ ૪ ॥

કર્મયોગ જ વધારે સારો છે એ અંગે બીજો હેતુ કહે છે :—

शरीरयात्राप्रसिद्धेः अपि ॥ ५ ॥

સૂત્રાર્થ—**शरीरः** = દેહયાત્રા ન્યાયપૂર્વકના નિર્વાહ ને કારણે **अपि** = પણ કર્મયોગ જ સ્તુત્ય છે.

ભાષ્ય—જે જ્ઞાની કે તેથી બીજો (અજ્ઞાની) કર્મને હઠથી, પ્રમાદ કે આળસથી, મિથ્યા બ્રહ્મજ્ઞાનને બ્હાને કે વિપર્યયને કારણે, છોડી દે છે તે ભગવતી વસુંધરાને ભારરૂપ, પાપભોગી બને છે. જે અન્ન તે ખાય છે, જે પાણી તે પીએ છે, જે વાયુનું તે આચમન કરે છે, તે બધું ન્યાયથી મેળવેલું નથી. પણ ન્યાયરહિત છે. પોતાના પરસેવાથી ઉપાર્જિત કરેલું અન્ન વગેરે ન્યાયી છે. તે વિનાનું અન્યાયી છે. રાષ્ટ્રપતિ હોય કે મુક્તાત્મા હોય, શરીરશ્રમ વિના જે ખાય તે પાપભોગી બને છે. ભૂખ જો સર્વવ્યાપી હોય તો શરીરશ્રમ પણ સર્વવ્યાપી જ હોવો ઘટે. જે ખાય તે કરે જ એવો નિરપવાદ નિયમ હોવો જોઈએ. આથી દેહયાત્રા ન્યાયયુક્ત બને એ પણ નિષ્કામ કર્મયોગના અનુષ્ઠાનમાં કારણ છે. આથી જ્ઞાની હો કે યોગી. સૌએ કર્તવ્ય કર્મ કરવું જ જોઈએ ॥ ૫ ॥

પરંતુ કર્મ કરવામાંથી જો જ્ઞાનીને પણ મુક્તિ મળતી ન હોય તો તો જ્ઞાન નિરર્થક થઈ જાય. અને જ્ઞાનથી કર્મ ક્ષીણ થાય છે એવો નિયમ છે. જ્ઞાનબાદ કર્મના આગ્રહથી એ કદર્થિત બને. જ્ઞાન અને કર્મ બે સાથે અંધકાર અને પ્રકાશની માફક ન રહે. જ્ઞાન હોવા છતાં જો કર્મ કરવું પડતું હોય, તો તે જ્ઞાન નહીં પણ

Funding by IKS-MoE

જ્ઞાનનો આભાસમાત્ર છે. જ્ઞાનથી ક્લેશનો નાશ તથાં કર્મની પ્રેરણા પણ નાશ પામે. ક્લેશ હોય તો જ રાગદ્વેષથી વિંધાએલ જીવ સુખદુઃખની પ્રાપ્તિ કે પરિહારના કારણરૂપ કર્મ કરે. અને ક્લેશ તો જ્ઞાનથી નાશ પામ્યા છે. આથી મૂળ નાશ પામતાં શાખા કે પત્ર ન ઉપજે એ ન્યાયે જ્ઞાનીને કર્મનો અભાવ પ્રાપ્ત થાય છે. આ શંકા થતાં તેને પરિહરે છે :—

यथार्थमेव कर्मकरणं अबन्धकत्वात् ॥ ६ ॥

સૂત્રાર્થ—यथार्थमेव = યજ્ઞીય જ, અયજ્ઞીય નહીં **कर्मकरणम्** = કર્મનું નિર્વર્તન જાણવું. **अबन्धकत्वात्** = યજ્ઞીય કર્મ, બન્ધનું જનક નથી માટે.

ભાષ્ય—જ્ઞાની કર્મ કરે તેટલાથી માત્ર જ્ઞાનની નિરર્થકતા સિદ્ધ થતી નથી, કે આ અભ્યુપગમ (સ્વીકાર) કદર્થિત થતો નથી. જ્ઞાની જ કર્મ કરવાની રીત જાણે છે, તેથી તે જ યથાર્થપણે કર્મ કરી જાણે છે. આ છે અર્થ. સાચું કે જ્ઞાનીનો કર્મમાં પ્રેરક ક્લેશરૂપી આશય દગ્ધ થઈ ગયો હોય છે, છતાં પણ તેણે પણ પ્રારબ્ધને વશ વર્તવું પડે છે. જ્ઞાન બાદ પણ જો વર્તવું પડે તો તે વર્તે છે. પલાયન કરતો નથી. પણ એવી રીતે વર્તે છે કે જેથી વર્તવા છતાં એ બંધાતો નથી. આ જે વર્તનની કુશળતા, તે જ છે કર્મયોગ. એનો ગીતામાં યજ્ઞ તરીકે આશ્રય લીધો છે. આથી જ્ઞાની જે જે વર્તન કરે તે બધું યજ્ઞાર્થે જ કરે. યજ્ઞ એટલે નિસ્વાર્થ કર્મ. સ્વાર્થથી ન પ્રેરાઈને જે કર્મ કરે, તે કદી બન્ધન ન પામે. સ્વાર્થ બન્ધનનું મૂળ છે. આથી જ્ઞાનની નિરર્થકતા નથી, કરવાની રીતે કરાતું કર્મ જ્ઞાનનું દૂષણ નથી પણ ભૂષણ છે ॥ ૬ ॥

પરંતુ જે યજ્ઞાર્થે ન વર્તે, સ્વાર્થે જ વર્તે તેમની શી ગતિ થાય ? કહે છે :—

इतरथा पापप्रसक्तेः ॥ ७ ॥

સૂત્રાર્થ—इतरथा = અન્યથા–યજ્ઞીયભાવના અભાવમાં **पापप्रसक्तेः** = દુઃખના મૂળ દુરિતનો પ્રસંગ આવી ઉભે આથી યજ્ઞાર્થ કર્મ જ કરવા ઘટે.

ભાષ્યમ્—યજ્ઞ સૃષ્ટિનું રહસ્ય છે.. યજ્ઞશૂન્ય જીવન પાપનું મૂળ છે. અહીં મંત્ર છે:—“જે અબુધ જીવ મફતનું અન્ન મેળવે છે–સાચું કહું છું, તે તેનો વધ જ છે. જે પિતરો કે સખાઓને પોષતો નથી તે એકલો ખાનાર કેવળ પાપ ખાય છે.” ભગવાન પણ “વ્યર્થ તે જીવતો પાર્થ ! પાપજીવન, લંપટ !” ‘તે પાપ આરોગે, પાપી રાંધે સ્વાર્થે જ જે નકી” વગેરે વાક્યોમાં આજ અર્થ કહે છે. પાપભોજી ન થઈએ, આપણો વધ ન થાય–એ માટે યજ્ઞીય કર્મ કરવું ઘટે. તેથી સૌનું કર્મ સૃષ્ટિયજ્ઞના ચક્રને અનુકૂળ થાઓ. ॥ ૭ ॥

Funding by IKS-MoE

લોકસંગ્રહને માટે પણ કરવા યોગ્ય કર્મ કરવાં—એ સિદ્ધાન્તની પશ્ચાદ્ભુમિ રચતાં પૂર્વપક્ષને ફરી આગળ કરે છે :—

ज्ञस्य कर्माभावः स्वार्थाभावात् ॥ ८ ॥

સૂત્રાર્થ—ज्ञस्य = આત્મજ્ઞાનીને **कर्माभावः** = કર્મનો—કર્તવ્ય કે અકર્તવ્યનો અભાવ જ પ્રાપ્ત થાય છે, કેમ? **स्वार्थाभावात्** = સ્વાર્થનો—પોતાના પ્રયોજનનો **अभावात्** = ભાવ ન હોવાથી.

ભાષ્ય—પ્રેરક સ્વાર્થનો અભાવ હોવાને લીધે, અને તે સિવાય કોઈ કર્મપ્રેરક ન હોવાને લીધે, જ્ઞાનીને કર્મનો અભાવ જ પ્રાપ્ત થાય છે. જે માણસ આત્મરતિ, આત્મતૃપ્ત, આત્મમાં સંતુષ્ટ હોય તેને કશું કર્તવ્ય કર્મ હોતું નથી. કરેલાં કર્મથી, કે ન કરેલા—સ્વયંસિદ્ધ જ્ઞાનથી, એને કોઈ પ્રયોજન નથી. પોતાના મહિમામાં પ્રતિષ્ઠિત એવા તેને કોઈ પ્રાણી કે પદાર્થનું પ્રયોજન રહેતું નથી. આથી બળદની ગરદન પર ધૂંસરીના જેવો—સૌને કર્મમાં જોડવા જ—એ જાતનો બલાત્કાર, અપ્રમાણિક છે. તેથી આત્માનું તત્ત્વ જેણે જાણ્યું નથી એમને માટે ભલે કર્મનો આગ્રહ રાખવામાં આવે, પણ આત્માના તત્ત્વને જાણનાર ભગવાનના સમાનધર્મા પુરુષશ્રેષ્ઠ માટે નહીં.—આ છે અર્થ ॥ ૮ ॥

આ પૂર્વપક્ષને શાંત કરતાં કહે છે—

तथापि स्वाभाविकः कर्मयोगः निष्क्रियत्वासंभवात् लोकसंग्रहाच्च ॥९॥

સૂત્રાર્થ—तथापि = તમે કહો છો તેમ જ છે છતાં પણ **कर्मयोगः** = નિષ્કામ કર્મયોગ **स्वाभाविकः** = શ્વાસ પ્રશ્વાસની માફક સ્વાભાવિક છે. કેવી રીતે? **निष्क्रियत्वात्** = નિષ્ક્રિયપણું સંભવિત હોઈને **लोकसंग्रहाच्च** = લોકનું સન્માર્ગે ઠીક ઠીક ગ્રહણ, પ્રવર્તન, એટલે લોકસંગ્રહ તે માટે પણ કર્મયોગનો આશ્રય લેવો ઘટે.

ભાષ્ય—સાચું. જ્ઞાનીને સ્વાર્થે વર્તવાનું નથી હોતું એ અમે પણ સ્વીકારીએ છીએ, છતાં પણ તેને માટે કર્મયોગ સ્વાભાત્વિક જ હોય છે. કર્મનો અભાવ એટલે શું? સર્વ કર્મનો અભાવ—કે કોઈ એક કર્મ કે થોડાં ઘણાં કર્મનો અભાવ? તેમાંથી પહેલો વિકલ્પ સ્વીકારી ન શકાય, કારણ કે બધાં કર્મનો ત્યાગ અશક્ય છે. બીજા વિકલ્પમાં તો કર્મનું આચરણ આવે જ છે. આમ નિષ્ક્રિયપણું કલ્પના માત્ર હોઈને, સર્વથા કર્મનો અભાવ નથી. તો પછી તમારી કલ્પનાનો જ્ઞાની અનિવાર્ય કર્મ તો કરશે, પણ લોકોપકાર કરનારાં, ભગવતી વસુંધરાના સૌભાગ્યને વધારનારાં, વિશ્વાત્માની પૂજા કરનારાં, સત્ય કર્મોનો, ત્યાગ કરશે. અને આ તો નક્કી વિકસિત વિવેકનો વધ છે. જ્ઞાની તો એમ વિચારે કે—વિશ્વમાં નિગૂઢ આત્માનું

Funding by IKS-MoE

દર્શન મેં પ્રાપ્ત કર્યું છે. એ દર્શનના માહાત્મ્યે મારો મોહ નાશ પામ્યો છે. મારો સ્વાર્થ દગ્ધ થઈ ગયો છે. અનામય આનન્દ પ્રાપ્ત થયો છે. કર્મથી મારું સ્વરૂપ નાનું કે મોટું થતું નથી. મને કર્મનો ડર નથી. ડર તો જ્ઞાનથી નાશ પામ્યા છે. સાપની કાંચળીની માફક, અધ્યાસરૂપી મોહસંતતિ સરી ગઈ છે. આથી નિષ્ક્રિયતા કપોલકલ્પના માત્ર હોઈને, આવરણરહિત મારે માટે, કર્મયોગ જ ભૂષણ છે. સ્વરૂપભૂત લોકોનો ઉદ્ધાર એ મારે સ્વાર્થ ન હોવા છતાં કરવો જ જોઈએ. નારિયેળના વૃક્ષ જેવું મારું, જીવન થવું જોઈએ. નારિયેળના વૃક્ષના મૂળમાં સીંચેલું પાણી તે માથા પર જીવનભર ધારણ કરે છે. લોકોએ મારા ઉપર ઘણો ઉપકાર કર્યો છે. જન્મથી માંડી આજ સુધી સ્વરૂપભૂત લોકોએ મારામાં રસ લીધો, અવકાશ દીધો, આત્મજ્ઞાન સરળ કર્યું, ઊંચે જવા અને ત્યાં સ્થિર થવા અવલંબન આપ્યું. તો હવે જ્ઞાન પ્રાપ્ત કર્યાબાદ અતિ ઉપકારક, આત્માથી અવ્યતિરિક્ત આ લોકને હું કેમ ભૂલું ? કૃતઘ્ન કેમ બનું ? પરમેશ્વરની ઈચ્છાનો વાહક બની તેના સ્વરૂપભૂત આ વિશ્વની સેવા કેમ ન કરું ? અહો, પરમાત્મા જ કોઈ અગમ્ય રીતે, અનવગાહ્ય માહાત્મ્યે, આત્માનું આત્મામાં ભોગ્ય, ભોક્તા, ભોજયિતા રૂપે વિભાજન કરી, રમતો જણાય છે. શ્રેષ્ઠ યોગીઓને માટે પણ અતલ, માયાવીને પણ મુગ્ધ કરનારી, અઘટ ઘટના પટીયસી, સર્વ તર્કને શાન્ત કરનારી, સર્વતંત્રસ્વતંત્ર, પ્રતિભાશાળીઓના પણ મદને તોડનારી, ભગવાનની એ લીલાનું અનુકૂળતાથી શાને વર્ધન ન કરું ? આથી સ્વાર્થનો અભાવ હોવા છતાં પણ જીવનભર લોકસંગ્રહ માટે વર્તીશ—એવી આત્મદર્શન પામેલા યોગીની નિષ્ઠા હોય છે. આ બે નિષ્ઠાના ભેદનો આપ વિવેક કરો, અને વિવેક કરીને યથાયોગ્ય વર્તન કરો. ॥ ૯ ॥

ઉપર્યુક્ત કર્મયોગને વિશદ કરતાં અને દૃઢ કરતાં કહે છે :—

पद्मचन्दनेक्षुदण्डहेमव्रतं हि कर्मयोगः ॥ १० ॥

સૂત્રાર્થ—**हि** શબ્દ વાકયના અલંકાર પૂરતો છે. **कर्मयोगः** = નિષ્કામ કર્મયોગ સાચે જ **पद्म०** = કમળ, ચન્દન, શેરડી, અને સુવર્ણનાં **व्रतम्** = વ્રત જેવું વ્રત છે.

ભાષ્ય—પદ્મ વગેરેનો નિર્દેશ દૃષ્ટાન્ત માટે છે. જેમકે—કર્મયોગએ કમળવ્રત છે. મેલા ચીકણા કાદવમાંથી જન્મવા છતાં, સરોવરના પાણીમાં ગળાંબૂડ રહેવા છતાં, પાંદડાં પર પડતાં પાણીનાં બિન્દુને મોતી જેવાં બનાવી પાછું અર્પતું કમળ, જેમ પોતાના માથા ઉપર તો કાદવનું સૌન્દર્ય જ ધારણ કરે છે, પોતાના સૌન્દર્યથી સરોવરને પ્રફુલ્લ બનાવે છે, સહૃદયીના મનને આનંદિત કરે છે, પોતાની આસપાસના જગતને પ્રસન્ન કરીને સાયંકાળે શિવના ચરણમાં કે સરોવરમાં જ સમર્પિત થઈ ધન્ય થાય છે. એ જ પ્રમાણે કર્મયોગી પદ્મ જેવો હોય છે.

Funding by IKS-MoE

એ જ પ્રમાણે કર્મયોગ ચન્દનવ્રત છે. વારવાર ઘસાવા છતાં ચંદન છેલ્લીવારના ઘસારાએ પણ પોતાની પરિમલ છોડતું નથી, લેપની શીતળતા છોડતું નથી, પાવનતા ત્યજતું નથી, કોઈ સંતપ્તની હૃદય કે શિરની વેદના આત્મસમર્પણે શાંત કરે છે, વિષપાન કરનાર ચંદ્રશેખરની વિષવેદનાને દૂર કરે છે, પોતાની અસ્તિને ભૂંસી નાંખતું અને બીજાની વેદનાને પી જતું ચંદન, જીવનના રહસ્યને વિશદ કરે છે. આ કર્મયોગી ચંદન જેવો હોય છે.

અથવા કર્મયોગ એ શેરડીવ્રત છે. છરીથી છેદાવા છતાં, ચક્રથી ચૂરાવા છતાં, ચક્રના આરાથી પીલાવા છતાં, યંત્રથી બધી હૃદયગ્રંથી ભેદાવા છતાં, શેરડી પોતાનો રસ આપવામાં કંજૂસ બનતી નથી. તરસ્યાને રસ આપવાના વ્રતવાળી તે, પાત્ર કે અપાત્રનો પણ વિચાર કરતી નથી. રસની વર્ષા અને તે દ્વારા બીજાંની આકંઠ તૃપ્તિ એ જ એનું જીવનવ્રત છે. આ જ રીતે કર્મયોગી શેરડીવ્રતી બને છે.

તે જ પ્રમાણે કર્મયોગ હેમવ્રત છે. અગ્નિમાં નંખાવા છતાં, તીવ્રદાહક તેજાબમાં સ્નાન કરાવવા છતાં, કપાવા છતાં, હથોડીથી મરાવા છતાં, સુવર્ણકાર વડે વાર વાર ફૂંકી ફૂંકીને અસહ્ય જ્વાળામાં સંતપ્ત કરાતું હોવા છતાં, પ્રત્યેક દહને, પ્રત્યેક સ્નાને, પ્રત્યેક કર્તને, ફૂત્કારે, તાપે ,તે વધારે વિશુદ્ધ બનતું, કોઈ સૌભાગ્યશાલિનીનાં સૌભાગ્યનું ઘરેણું બને છે. પ્રેમની એંધાણી બની, વિરહથી સીઝતા વિરહીના મનને વિનોદ આપે છે. અલંકાર રૂપ બને છે. એ જ પ્રમાણે આ જગતમાં કર્મયોગી સુવર્ણ–જેવો બને છે. આમાંનો ધ્વનિ સહૃદયીઓએ જાતે જ સમજી લેવો. એટલે વિસ્તારથી વિરમીએ છીએ ॥ ૧૦ ॥

પરંતુ જ્ઞાની અને અજ્ઞાની બન્ને માટે જો કર્મ અનિવાર્ય હોય તો જ્ઞાનપ્રાપ્તિ નિરર્થક છે–એવો પૂર્વપક્ષ ઊભો કરી તેનું સમાધાન કરતાં કહે છે :—

ज्ञाज्ञयोः अविशेषः इति चेत् न विशेषदर्शनात् ॥ ११ ॥

સૂત્રાર્થ—ज्ञाज्ञयोः = વિદ્વાન અને અવિદ્વાન વચ્ચે **अविशेषः** = કર્મ જો અનિવાર્ય હોય તો અભેદ જ રહે એમ **चेत्** = જો માનતા હો તો **न** = એમ ન માનશો. કેમ ? **विशेषदर्शनात्**—ભેદ પ્રત્યક્ષ દેખાતો હોઈએ.

ભાષ્ય—જ્ઞાની અને અજ્ઞાની સૌએ કર્મ કરવું અનિવાર્ય છે. જીવનયાત્રાના સાધન રૂપી ઐશ્વર્યનું મૂળ છે કર્મ. તે જો ન કરવામાં આવે તો લોક અનૈશ્વર્યથી ગ્રસ્ત થાય. અને દારિદ્ર તો દુઃખનું મૂળ છે. સુખને માટે તો જીવન છે. આથી જ્ઞાની કે અજ્ઞાની સૌએ કર્મ કરવું ઘટે. એમ હોઈને જ્ઞાની અને અજ્ઞાની વચ્ચે ભેદ ન રહે. અને ભેદના અભાવે જ્ઞાનની પ્રાપ્તિ માટેનો પરિશ્રમ નિરર્થક જ ગણાય ! (આ શંકાના જવાબમાં કહે છે કે) ના. જ્ઞાની અને અજ્ઞાની બન્નેને કર્મ

કરવાં અનિવાર્ય હોવાથી બે વચ્ચે અભેદ થતો નથી. બગલો અને હંસ કદી સરખા હોતા નથી. કે વર્ણની સમાનતાને લીધે કોયલ અને કાગડો સરખા બનતા નથી. તેમની વચ્ચેનો ભેદ તો કર્મ કરવાની રીતમાં છે. એકની પાસે કર્મ કરાવવામાં આવે છે, બીજો કરે છે. પહેલો પરતંત્ર થઈ કરે છે. બીજો સ્વતંત્ર થઈ કરે છે. અજ્ઞાની પાસે કરાવવામાં આવે છે. જ્ઞાની જાતે કરે છે. અજ્ઞ આસક્તિથી વીંધાઈ ને કરે છે. જ્ઞાની અનાસક્ત રહીને કરે છે. અને આ મોટો તફાવત છે. કારણ ફલભેદ છે. આશયને લીધે ફળભેદ થાય છે. શુદ્ધ આશયવળો કરવા છતાં બંધાતો નથી, મલિન આશયવાળો ન કરે તોય બંધાય છે. કરતાં છતાં એક જન્મમરણનું ચક્ર સ્તંભિત કરે છે. બીજો કરતો હોઈને તેનો વેગ વધારે છે. પાર્થસારથિ ભગવાને એજ કહ્યું છે :

" કર્મમાં સક્ત અજ્ઞાની કરે છે જેમ ભારત !
તેવી રીતે કરો જ્ઞાની, અસક્ત, લોકસંગ્રહી."
" અજ્ઞ ને કર્મસંગીની બુદ્ધિનો ભેદ ના કરે;
યુક્ત જ્ઞાની કરી પોતે કરાવે સર્વ કર્મને." (અ. ૩. શ્લો. ૨૫–૨૬)

ફલભોગમાં પણ તે બે વચ્ચે ભેદ છે. પ્રારબ્ધ ભોગવતો તત્ત્વજ્ઞાની કર્મયોગી ગુણના અધિકારને સ્તંભિત કરે, બીજો તેના અધિકારનો ગુણાકાર કરે. ભોગ પૂરાં થતાં પહેલો મુક્ત થાય, જ્યારે બીજો ફરીથી જન્મ પામે. આથી જ્ઞાની અને અજ્ઞાની વચ્ચે અભેદ નથી. આથી નિરપવાદપણે કર્તવ્ય કર્મ સૌએ કરવું. ॥ ૧૧ ॥

ફરીથી આક્ષેપનું સમાધાન કરતાં કહે છે :—

कर्तृत्वं प्रकृतेः उपपत्तेः ॥ १२ ॥

સૂત્રાર્થ—कर्तृत्वं = કર્તાનો ભાવ **प्रकृतेः** = ત્રિગુણાત્મિકા પ્રકૃતિનો છે. કેમ ? **उपपत्तेः** = તેનું જ કર્તૃત્વ ઉપપન્ન હોવાથી.

ભાષ્ય—જ્ઞાની અને અજ્ઞાની વચ્ચે ભેદ બતાવનાર આ પણ કારણ છે–એમ જાણવું. કર્તા જ ભોક્તા બને. કર્તૃત્વ પ્રકૃતિનું છે. દેહઈન્દ્રિય વગેરે રૂપે પરિણમેલી પ્રકૃતિ કર્મ કરે છે, અને કરતી એવી તે જ કર્મનાં ફલ રૂપી ભોગ મેળવે છે. અનાત્માના અધ્યાસ વિનાનો આત્મા તો કેવળ છે. કર્તા નથી, તેથી ભોક્તા પણ થઈ શકતો નથી. તત્ત્વજ્ઞાની કર્મયોગી પ્રકૃતિપુરુષનો ભેદ જાણે છે. ગુણ કર્મ વિભાગનું તત્ત્વ જાણતો હોઈને, ઇન્દ્રિયાદિ રૂપે પરિણત થએલા ગુણો જ વિષયાદિ રૂપે પરિણત થએલા ગુણોમાં પ્રવર્તે છે, આત્મા નહીં– એવી નિષ્ઠાવાળો અસક્ત બની વર્તતો, સ્વસ્થ જ બને છે. બીજો તો અહંકારથી વિમૂઢ બની, આત્મા ઉપર પારકાનાં કર્તૃત્વ અને ભોક્તૃત્વનો અધ્યાસ કરી, હું કર્તા એમ માનતો, અહર્નિશ

આસક્તિથી વર્તતો, અસ્વસ્થ જ બને છે. આથી પૂર્ણ જ્ઞાની અને અજ્ઞાની વચ્ચે મોટો ભેદ છે.ભગવાન યદુનંદને પણ :—

" કરાવાતાં બધાં કર્મો પ્રકૃતિના ગુણો વડે,
અહંતા–મૂઢ જે આત્મા, " હું કર્તા " એમ માનતો;
કિંતુ જે તત્ત્વવેત્તા છે ગુણકર્મ વિવેકનો,
" ગુણો રહ્યા ગુણે વર્તી " એમ જાણી જ ચોંટતો
માયાના ગુણથી મોહ્યા ચોંટે છે ગુણકર્મમાં,
અલ્પજ્ઞ, મંદ, તેવાને, પૂર્ણજ્ઞે ના ચળાવવા. " (અ. ૩. શ્લો. ૨૭–૨૯)

—આ શ્લોકોમાં એમ જ કહ્યું છે ॥ ૧૨ ॥

આમ હોઈને ફલિત અર્થ કહે છે :—

अतः एव प्रपत्तिपूर्वकस्य कर्मयोगस्य ज्यायस्त्वम् ॥ १३ ॥

સૂત્રાર્થ—अतः = આ કારણે જ **प्रपत्तिपूर्वकस्य** = ભગવત્ શરણ પૂર્વકનાં **कर्मयोगस्य** = નિષ્કામ કર્મયોગની **ज्यायस्त्वम्** = મોટાઈ છે.

ભાષ્ય—કરવા છતાં અસક્ત હોઈને કર્મયોગી લેપાતો નથી, સ્વમહિમામાં પ્રતિષ્ઠિત હોઈને ભોગવતો છતાં ભોગવતો નથી. અને બીચારો કર્મઠ !–ન કરવા છતાં બંધાય છે. અને ભોગવતો ન જણાય તોય પારકાના મહિમાથી ગ્રસાએલો હોઈને, ભોગવે છે. તેથી ભગવાનના શરણપૂર્વકનો કર્મયોગ જ પ્રશંસનીય છે; કર્મત્યાગ નહીં.

" આત્મા જ દેવતા સર્વે બધું આત્મપ્રતિષ્ઠિત,
આત્મા જ પ્રકટાવે છે કર્મયોગ શરીરીનો."

—એ મનુસ્મૃતિ અનુસાર આત્મજ્ઞાનમાંથી ઉત્પન્ન થએલા આત્માના પ્રસાદ-રૂપ કર્મયોગનું જ આચરણ કર ! ઊઠ ! માનવ ! આ છે અર્થ. ભગવાન ઋષીકેશે પણ કહ્યું છે :—

" સમર્પી સર્વ કર્મોને મ'ને નિર્દંભ ચિત્તથી;
કામના–મમતા–હીન, તાવહીન બની લડ. " ॥ ૧૩ ॥
(ગી. અ. ૩. શ્લો. ૩૦)

કર્મયોગના ફળનું નિરૂપણ કરે છે :—

ततः कर्ममोक्षः ॥ १४ ॥

સૂત્રાર્થ—ततः = તે કર્મયોગના અનુષ્ઠાનથી **कर्ममोक्षः** = કર્મમુક્તિ થાય છે.

Funding by IKS-MoE

ભાષ્ય—કાંટાથી જેમ કાંટો, વિષથી જેમ વિષ, તેમ અનાસક્ત કર્મયોગ રૂપી કર્મથી જ કર્મની જડ ઉખેડાય. આથી કર્મમાંથી મુક્ત થવા ઈચ્છનારે કર્મ યોગનો આશ્રય લેવો ॥ ૧૪ ॥

પરંતુ આત્મજ્ઞાનમાંથી જન્મતો હોઈને કર્મયોગ તો સ્વધર્મ છે. અનાત્મજ્ઞાનમાંથી ઉત્પન્ન થએલ હોઈને પરધર્મ તેનાથી ભિન્ન છે. તે બેમાંથી પરધર્મ સુલભ હોઈને આચરવો સહેલો છે. અનાત્મા સુલભ છે. આત્મા દુર્લભ છે. આથી દુર્લભ હોઈએ કર્મયોગ નામનો સ્વધર્મ આચરવો મુશ્કેલ છે. આથી સહેલા માર્ગે ચાલતી દુનિઆ ઠપકાથી પર છે. આથી સ્વધર્મ નામના કર્મયોગી બસ હો. એવી એવી શંકા થતાં કહે છે--

स्वपरधर्मयोः स्वधर्म एव श्रेयान् उभयावहत्वात् ॥ १५ ॥

સૂત્રાર્થ—**स्वपरधर्मयोः**=સ્વ=આત્મામાંથી ઉત્પન્ન થતો હોઈને કર્મયોગ એટલે સ્વધર્મ અને પારકી પ્રકૃતિમાંથી ઉત્પન્ન થતું હોઈને કર્મઠપણું પરધર્મ, એ બે સ્વ અને પર ધર્મમાંથી **स्वधर्मः** = કર્મયોગ નામનો સ્વનો ધર્મ **एव**=જ – એવ શબ્દ બીજાના યોગનો વ્યવચ્છેદ કરે છે – એટલે કે બીજો = પર ધર્મ નહીં, **श्रेयान्** = પ્રશસ્યતર છે. કેમ? **उभयावहत्वात्** = બન્ને શ્રેય અને અભયની પ્રાપ્તિ કરાવનાર હોઈને.

ભાષ્ય—સુલભ, સુકર છે પરધર્મ અને દુર્લભ અને દુષ્કર છે સ્વધર્મ. એટલા જ કારણસર પરધર્મને સ્વીકારતો અને સ્વધર્મ સામે શંકા કરતો તું મહાત્માઓની દયાને યોગ્ય છે. કારણ કે સુકરતા અને દુષ્કરતાનો આશ્રય લઈ તું પ્રલાપ કરે છે. અહીં સુકરતા કે દુષ્કરતાનો પ્રશ્ન જ નથી પરંતુ શ્રેયની પ્રાપ્તિ અને ભયની નિવૃત્તિ અહીં પ્રસ્તુત છે. શ્રેયની પ્રાપ્તિ અને ભયની નિવૃત્તિ એ સ્વધર્મના પાલનનું ફળ છે. આથી આચરણની દશાએ મુશ્કેલ હોવા છતાં પણ સ્વધર્મ, સરળ એવા પરધર્મ કરતાં પ્રશસ્યતર છે, સ્વધર્મમાં મરણ પણ શ્રેયસ્કર છે. પરધર્મ પાપજનક હોઈને સંસારના ભયને લાવનારો છે. આથી સ્વધર્મનો આશ્રય જ મંગલમય છે. આ છે અર્થ. મર્મજ્ઞ ભગવાને આ અર્થનો નિર્ણય કર્યો છે:—

" સ્વધર્મ દોહ્યલો સારો છે સ્હેલા પરધર્મથી,
સ્વધર્મે મૃત્યુયે શ્રેષ્ઠ! પરધર્મ ભયંકર."
(ગી. અ. ૩. શ્લો. ૩૫) ॥ ૧૫ ॥

પરંતુ મારી કાંઈ પરધર્મ પ્રીતિ કે સ્વધર્મમાં અપ્રીતિ નથી. પરંતુ અનિચ્છાએ પણ પરધર્મમાં જ રુચિ થાય છે અને ઇચ્છા છતાં સ્વધર્મમાં અરુચિ

Funding by IKS-MoE

જ થાય છે. સમજાતું નથી કે કોનાથી પ્રયુક્ત થએલો પરવશપણે જાણે બળપૂર્વક નિયોજિત થયો હોઉં એમ પાપરુચિ બનું છું! આ પાપપ્રેરક કોણ હશે? એ જિજ્ઞાસા થતાં નિર્ણય કહે છે :—

कामः एव शत्रुः परधर्मनियोजकत्वात्,
आवरकत्वात्, अनलवत् दुष्पूरत्वाच्च ॥ १६ ॥

સૂત્રાર્થ—कामः = કામ **एव** = બીજાના યોગનો વ્યવચ્છેદ અને નિશ્ચયાર્થ છે એવ શબ્દ. કામ જ, બીજો કોઈ નહીં **शत्रु** = વેરી. કેમ? **परधर्म०** = પરધર્મમાં પ્રેરક હોઈને **आवरकत्वात्** = આત્મજ્ઞાનનું આવરણ કરવાના સ્વભાવવાળો હોઈને **अनलवत्** = અગ્નિની માફક **दुष्पूरत्वाच्च** = મુશ્કેલીથી ધરાતો હોઈને.

ભાષ્ય—પાપાચરણમાં બળજબરીથી પ્રેરનારો છે કામ જ. વિષય વિષયમાં રહેનારો જે રાગ, તેજ કામ ક્રોધ રૂપે પરિણમનાર, રજોગુણનું સંતાન, મહાખાઉધર, મહાપાપી એ કામ જ મહા શત્રુ છે. એ જ હમેશાં અગ્નિ જેવા દુષ્પૂર સ્વરૂપે મનુષ્યના જ્ઞાનને આવરીને, અનિષ્ટમાં પ્રયોજે છે. અકાર્ય કરાવે છે. તેથી બુદ્ધિશાળી તેને જ શત્રુ જાણે-આ છે અર્થ અને એ અર્થનું છે ભગવાન હૃષીકેશનું વચન :—

“ કામ એ, ક્રોધ એ, પાર્થ! રજોગુણતણા સુત:
મહાભક્ષી, મહાપાપી, વેરી હ્યાં જાણ એમને.
અગ્નિ ધૂમવડે જેમ, મેલથી આરસી વળી:
જેમ ઓર વડે ગર્ભ આ વીંટ્યું તેમ તે વડે.
આવર્યું જ્ઞાનને એણે, જ્ઞાનીના નિત્ય શત્રુએ:
કૌન્તેય! કામરૂપી આ દુષ્પૂર અગ્નિએ વળી.” (અ. ૩. શ્લો. ૩૭-૩૯)

તેથી જ્ઞાનીના નિત્યવૈરી એવા એના નાશ માટે પ્રયત્ન કરવો ॥ ૧૬ ॥

પરંતુ શિવજીના પણ ધૈર્યને તોડનાર આ દુરાસદ પરમશત્રુનો પરાભવ કેવી રીતે કરવો? કહે છે :—

इन्द्रियादिजयपूर्वकपरदर्शनात् कामनाशः विरोधित्वात् ॥१७॥

સૂત્રાર્થ—इन्द्रिया०=જ્ઞાનેન્દ્રિય અને કર્મેન્દ્રિયને વિવેકથી વશમાં લઈને પર = પરમાત્મસ્વરૂપ દેહાદિથી ભિન્ન આત્માના સ્વરૂપજ્ઞાનથી **कामनाश** = રાગરૂપી શત્રુનો નાશ થાય છે. કેમ? **विरोधित्वात्** = કારણ કે જ્ઞાન અજ્ઞાનનું વિરોધી છે.

ભાષ્ય—અતિશય શક્તિશાળી આ પરમશત્રુનો પરાજય પર દર્શનથી જ થાય. પરદર્શન એટલે આત્મદર્શન. ગુણોથી અસ્પૃષ્ટ હોઈને આત્મા પર-શ્રેષ્ઠ છે.

એ પરમાત્મસ્વરૂપ પોતાના આત્માના સ્વાભાવિક સમ્યક્ દર્શનથી જ કામપરાજય થાય. અને પરમાત્માનું દર્શન ઈન્દ્રિય વગેરેના જયપૂર્વક જ થાય. જે ઈન્દ્રિયોનો નિગ્રહ કરે, મનને સ્વાધીન બનાવે, બુદ્ધિને વિવેકખ્યાતિનિમ્ન બનાવે, તે જ આત્માના દર્શન માટે સમર્થ બને, રાગરૂપી મહાશત્રુને મારવા શક્તિમાન બને. —એમ કેમ? વિરોધ હોવાને લીધે. જ્ઞાન અજ્ઞાનનું વિરોધી છે. રાગ છે અજ્ઞાનની સંતતિ. આથી જ્ઞાનના ઉદયે જ વિરોધી અજ્ઞાનનો ક્ષય થાય, જેમ સૂર્યોદયે રાત્રિના અંધકારનો. આ સિવાય બીજો માર્ગ નથી. તેથી સમ્યક્ દર્શન જ શરણ છે. ભૂતવત્સલ ભગવાને આ બધું કહ્યું જ છે :—

"ઇન્દ્રિયો, મન, ને બુદ્ધિ, નિવાસ-સ્થાન કામનું;
એ દ્વારા, જ્ઞાનને ઘેરી, એ દેહીને ભમાવતો.
પ્હેલાં તેથી નરશ્રેષ્ઠ! કબજે ઇન્દ્રિયો કરી;
એ પાપી કામને માર જ્ઞાન વિજ્ઞાન જે હરે!
ઇન્દ્રિયોને કહી સૂક્ષ્મ, સૂક્ષ્મ ઇન્દ્રિયથી મન,
મનથી બુદ્ધિ છે સૂક્ષ્મ, બુદ્ધિથી પર આત્મ છે.
આમ સૂક્ષ્મ લહી તેને થંભાવી મનથી મન।
દુષ્પ્રાય તે મહાબાહો! હણ તું કામ-શત્રુને ॥
(અ. ૩. શ્લો. ૪૦-૪૩)

તેથી આત્મા વડે આત્માને કાબૂમાં લઈ, પરનું જ્ઞાન મેળવી, શત્રુનાશ કરી, શ્રેયને પ્રાપ્ત કર. ॥ ૧૭ ॥

॥ इति तृतीयोऽध्याय : ॥

॥ ज्ञानयोगः ॥

અભ્યુદય અને નિઃશ્રેયસ્‌ના કારણભૂત કર્મયોગનું ત્રીજા અધ્યાયમાં પ્રતિપાદન કર્યું. આત્મજ્ઞાનપૂર્વક ભક્તિપ્રધાન આત્માની ઉન્નતિ સાધનારાં કર્મ-કર્તવ્ય બુધ્ધિથી જીવનભર કરવાં એ કર્મયોગ. એ હિતકર છે—આ છે શાસ્ત્રમર્યાદા. એ કર્મયોગ વેદમાં પ્રતિપાદિત કરેલો હોઈને પ્રાચીનતમ છે, અર્વાચીન નથી એમ બતાવતાં કહે છે.

प्राचीनतमः कर्मयोगः सृष्टिसहजत्वात् ॥ १ ॥

સૂત્રાર્થ—कर्मयोग : = કર્મયોગ નામનો યોગ, **प्राचीनतम :** = પુરાણતમ છે. કેવી રીતે? **सृष्टिसहजत्वात्** = સૃષ્ટિની સાથે ઉત્પન્ન થયેલો હોવાથી.

ભાષ્ય—ત્રીજા અધ્યાયમાં કહેલો કર્મયોગ આધુનિક નથી. પુરાતન છે. રણભૂમિમાં ભગવાને તેનો ઉપદેશ દીધો હોઈને, કોઈ એ આધુનિક છે એવી

શંકા રખે કરે—એ માટે તેનું પ્રાચીનપણું પ્રતિપાદિત કરે છે. એ (કર્મયોગ) સંપ્રદાય પુરઃસર (આપણી પાસે) આવ્યો છે; કપોલ કલ્પિત નથી. કર્મયોગ સૃષ્ટિ-સહજ હોઈને જ્યારે સૃષ્ટિ ઉત્પન્ન થઈ ત્યારે તેના રહસ્ય રૂપે તે પણ જન્મ્યો. તેથી તે કર્મયોગ પુરાતન છે. અદ્યતન નથી. પુરાતન છે એટલે કે ત્રિકાલાબાધિત છે; તે સત્ય હોઈને કાળથી અસ્પષ્ટ છે—એવો અર્થ સમજવો. ભગવાનનું વચન છે કે :—

" સૂર્યને આ કહ્યો યોગ મેં સદા ફળવાન જે;
સ્વપુત્ર મનુને સૂર્યે તેણે, ઇક્ષ્વાકુને કહ્યો.
પરંપરા વડે પ્રાપ્ત આને રાજર્ષિઓ લહે,
લાંબે ગાળે અહીં લુપ્ત થયો એ યોગપાંડવ !
તે જ મેં આ તને આજે કહ્યો યોગ પુરાતન,
ભક્ત છે તું સખા મારો તેથી શ્રેષ્ઠ રહસ્યને." (અ. ૪. શ્લો. ૧–૩)

લાંબા સમયને લીધે નષ્ટ થએલા એ યોગને સૃષ્ટિના રહસ્યને જાણકાર ભગવાને ફરીથી ઉદ્ધૃત કર્યો. ॥ ૧ ॥

પરંતુ અર્વાચીન એવા ભગવાન વસુદેવપુત્રે, પ્રાચીનતમ વિવસ્વાન્‌ને આ યોગ કહ્યો, અને એ વિવસ્વાન્‌થી સતત ચાલ્યો આવ્યો છે, એમાં બુદ્ધિશાળી અમે કેવી રીતે શ્રદ્ધા રાખી શકીએ ? અર્વાચીન ભગવાને પ્રાચીન સૂર્યનારાયણને આ (યોગ) કહે એવું કોઈ મૂર્ખ પણ ન માની શકે. આમ હાસ્યાસ્પદ વાતનું પ્રતિપાદન કરનાર શ્રદ્ધેય શી રીતે હોય ? આ શંકા થતાં રહસ્યનું સ્ફોટન કરતાં કહે છે :—

अवतारवादावतारणार्थं अर्जुनप्रश्नः ॥ २ ॥

સૂત્રાર્થ—**अवता०** = સ્વરૂપમાં અચ્યુત હોવા છતાં ખાસ પ્રયોજનને લઈને ભગવનનું પ્રકટ થવું તે અવતાર. તેને લગતો વાદ તે અવતાર વાદ. તે અવતારવાદને **अवतरणार्थं** = પુરસ્કૃત કરવા માટે **अर्जुन०** = અર્જુનનો પ્રશ્ન છે એમ જાણવું.

ભાષ્ય—બાળબુદ્ધિને પણ વિશ્વાસ ન ઉપજે એવું કહેનાર સર્વજ્ઞ ભગવાન ગૂઢ અભિપ્રાયવાળા છે એમ માનવું ઘટે. મશ્કરીનો તો અહીં અવકાશ જ નથી એટલે એની તો વાત જ બાજુ રાખો. તો ભગવાનના વચનનો અભિપ્રાય શું હશે ? અવતારવાદનું અવતરણ કરવા માટે ભગવાનનું વચન છે-એમ અમે કહીએ છીએ. અવતાર એટલે સ્વરૂપમાંથી ભ્રષ્ટ ન થનારા ભગવાનનો વિશેષ પ્રયોજનવશાત્ આવિર્ભાવ. આ અવતારવાદ આર્ષપ્રતિભાનું, વિશ્વસાહિત્યમાં બીજે ક્યાં ય ન

જણાતું વિશિષ્ટતમ દર્શન છે. આ વાક્ય કોઈ અર્જુનનો સમાનવયસ્ક, માટીના દેહમાં રુંધાએલા ચેતનવાળો માનવ-વસુદેવનો પુત્ર બોલતો નથી, પરંતુ કાલથી જેનો મહિમા લુપ્ત થતો નથી એવા ત્રિકાલાબાધિત સર્વદર્શી ભગવાન શ્રીકૃષ્ણરૂપી સત્યનારાયણનું આ દૃઢ વચન છે. પૌર્વાપર્યની સમાલોચના આ જ અર્થમાં પરિણત થાય છે. તો અવતારવાદની પૂર્વભૂમિકા રચતા જગતના નાથનું આ વચન અવિશ્વસનીય કે મશ્કરીભર્યું નથી.

ભલે તેમ હો. પણ જન્માદિથી અસ્પૃષ્ટ, સર્વજ્ઞ, સર્વેશ્વરનો જો આવિર્ભાવ થતો હોય તો તે પણ જીવાત્માનો સમકક્ષ બની જાય! અને એ તો અનિષ્ટ છે. ઐશ્વર્યની હાની થતાં ભગવાનનું ભગવાનપણું જ જતું રહે. જીવાત્માનો હો કે ભગવાનનો, પણ જન્મ એ ઐશ્વર્યનો વિઘાત જ છે. તેથી આ અનુચિત છે એવી શંકા થતાં રહસ્યને સ્પષ્ટ કરતાં કહે છે :—

अवतारजन्मनोः भेददर्शनात् आमोक्षं तत्पारतंत्र्यम् ॥ ३ ॥

સૂત્રાર્થ—अवतार० = ઈશ્વરનાં પ્રાકટ્ય અને જીવના જન્મ વચ્ચે **भेददर्शनात्** = તફાવત દેખાતો હોવાથી **आमोक्षं** = મોક્ષ સુધી જીવાત્મા **तत्पारतंत्र्यं** = ઈશ્વરને આધીન છે એમ સમજવું.

ભાષ્ય—અવતાર ગ્રહણ કરવાથી ભગવાન જીવાત્માના સમકક્ષ બની જતા નથી, કે તેટલાથી તેના ઐશ્વર્યનો ધ્વંસ પણ થતો નથી. કેવી રીતે?—અવતાર અને જન્મ વચ્ચે ભેદ દેખાતો હોવાથી. સ્વરૂપે જન્મમરણ રહિત હોવા છતાં શરીરના સંબંધને લીધે જીવાત્મા જન્મતો અને મરતો દેખાય છે પણ જન્માદિના કારણ રૂપ શુભ કે અશુભ કર્મના અભાવે પરમાત્મા (જન્મતો કે મરતો) નથી. જીવ કર્મને પરાધીન હોવાને લીધે ઈશ્વર નથી, પરમેશ્વર તો કર્મના અધ્યક્ષ હોઈને હમેશાં સર્વેશ્વર જ છે. જીવાત્મા તો ફળ ભોગવવા માટે પ્રકૃતિને પરાધીન થઈ જન્મે, સ્વવશ રહીને નહીં. જ્યારે પરમાત્મા તો પોતાની લીલાથી, પ્રકૃતિ પર આરૂઢ થઈને, આવિર્ભાવ પામે છે; સ્વપ્ને પણ તે પરવશ થઈને પ્રકટ થતો નથી. આથી પરમાત્મા જીવાત્માનો સમકક્ષ બની જતો નથી. આ જ તો પરમેશ્વરનું પરમ ઐશ્વર્ય છે કે જન્મતો છતાં તે જન્મતો નથી, કરતો છતાં કરતો નથી. તિરોહિત થતો છતાં તિરોહિત થતો નથી. અને એ ઐશ્વર્યનો ધ્વંસ નથી કિન્તુ પરમ યોગ છે.

એમાંથી આ ફળે છે-અવતાર અને જન્મ વચ્ચે ભેદ હોઈને જીવાત્મા મોક્ષ પર્યન્ત પરમાત્માને પરાધીન રહે છે. જ્યાં સુધી મુક્ત થતો નથી ત્યાં સુધી તેને પરવશ રહે છે. ઈશ્વરને વશ રહીને પણ અવતારના રહસ્યનું અનુસંધાન કરતો,

આત્મા અને પરમાત્માનાં સ્વરૂપનાં વાસ્તવિક ઐક્યનો ઉત્તરોત્તર સાક્ષાત્કાર કરી, આત્મા ઉપર આરોપેલા જન્મ વગેરેના સમસ્ત ઉપદ્રવોને ખંખેરી નાંખે. સ્વરૂપનું દાન કરનારો છે અવતારવાદ. આથી ગૂઢ આશયવાળા ભગવાનના પ્રાદુર્ભાવે, તેના ઐશ્વર્યને હાનિ થતી નથી. અને સ્વયં (ભગવાન) પણ એમ કહે છે :—

"વીત્યા મારા અને તારા અનેક જન્મ અર્જુન;
તે બધાંની મને જાણ, ન તું જાણે પરંતપ!
અજ અવ્યય છું, તો યે, પ્રાણીનો ઈશ છું છતાં
પ્રકટું, નિજમાયાને નાથી, માયા વડે નિજ."

(અ. ૪. શ્લો. ૫-૬) ॥ ૩ ॥

અને આ અવતારવાદ એટલે શું? કહે છે :—

अवतारः क्रान्तिः रहस्यसाम्यात् ॥ ४ ॥

સૂત્રાર્થ—अवतारः = ભગવાનનું પ્રાકટ્ય **क्रान्तिः** = નવાં સાચાં મૂલ્યોનાં પ્રસ્થાપનનો મુખ્યત્વે પ્રયોગ છે. કેવી રીતે? **रहस्यसाम्यात्** = રહસ્ય-હાર્દ-તત્ત્વ સમાન હોવાને લીધે.

ભાષ્ય—પ્રાચીનો જેને અવતાર માને છે તેને જ આધુનિકો ક્રાન્તિ કહે છે. જે અવતારનું રહસ્ય છે તે જ ક્રાન્તિનું પણ રહસ્ય છે. આથી તે બન્ને એક રૂપ જ છે. અને અર્થ એક હોય તો શબ્દનો ભેદ વિવાદયોગ્ય નથી. જ્યારે જ્યારે ધર્મની ગ્લાનિ થાય અને અધર્મની વૃદ્ધિ થાય, ત્યારે ત્યારે સાધુજીવોના રક્ષણ માટે, પાપીઓના વિનાશ માટે, અને ધર્મનું સંસ્થાપન કરવા માટે, કોઈપણ રૂપે, શક્તિ દ્વારા કે પરિસ્થિતિ દ્વારા ભગવાનનો આવિર્ભાવ, થાય છે. ધર્મ એ જીવનનું ધારણબળ છે. ભગવાન વ્યાસે કહ્યું છે "धारणात् धर्म इत्याहुः धर्मो धारयते प्रजाः।" એ અહિંસા વગેરે યમનિયમો રૂપી ધારકબળની ગ્લાનિ વિશ્વ જીવનને ક્ષુભિત કરે. सत्यं शिवं सुंदरं નું પીડન કરે છે. ધારક બળનું પીડન કરનાર હિંસા વગેરે વિતર્કની—અધર્મની વૃદ્ધિ, सत्यं शिवं सुंदरं ને વિકૃત કરે છે. ધર્મ અને અધર્મનો યુગાવર્ત—કારક આ સંઘર્ષ, ધર્મમૂર્તિના પ્રાકટ્યનો સમય છે. કારણ કે સત્ય શિવ સુંદરનું સ્થાપન, પાલન, સંશોધન, વિવર્ધન અને પ્રવર્તન કરવાનું એનું વ્રત છે. સાધુજનોનું સર્વ રીતે રક્ષણ કરનારા ભગવાન, તેમના ધર્મરૂપી સત્કર્મમાં અચલ નિષ્ઠાને વધારતા, પાપીઓના વિનાશ દ્વારા અધ્રુવ અધર્મનો ક્ષણિક વિજય દેખાતો છતાં એ હમેશાં પરાજિત થાય છે એ બતાવતા, જીવનધારક સત્ય શિવ સુંદર રૂપી ધર્મની વિજયપતાકા નવાં, તાજાં, જીવન વિકાસમાં સહાયભૂત, સાચાં મૂલ્યો દ્વારા ફરકાવતા,

યુગે યુગે ક્રાન્તિનો મન્ત્ર શીખવતા, કૃતકૃત્ય બની આત્માનું તિરોધાન કરે છે. અને ભગવાને અમૂક રૂપે જ પ્રકટ થવું એવું નિયમ્ન કરી ન શકાય. કારણ તેના પર અંકુશ હોય તો તો તેની ઐશ્વર્યહાનિ થાય. તેથી ક્યારે, શી રીતે, ક્યાં અવતાર લઈ પોતાનું કાર્ય સંપાદિત કરવું એ બાબતમાં એ જ સર્વતંત્ર સ્વતંત્ર છે. મત્સ્ય વગેરે રૂપે અવતાર લેતા ભગવાને પોતાનું મંગલમય સર્વશક્તિમત્ત્વ, કર્તું અકર્તું અન્યથા કર્તું સમર્થત્વ, પ્રકાશિત કર્યું છે. જીવનનો રોધ ક્રાન્તિનું બીજ છે. રુંધાએલા, અટકાવાએલા કે સડી ગએલાં જીવન ઝરણાંનું ઉદ્‌ઘાટન, પ્રવાહણ અને વિશુદ્ધિકરણ જ ક્રાંન્તિનું કાર્ય છે. જૂઠાં, કાળને કારણે જર્જર બનેલાં, વર્તમાન જીવન સાથે સુસંગત નહીં એવાં, જીવનની સ્ફુાતના પ્રતિબંધક, રૂઢિ જેનું બીજું નામ છે એવાં, મૂલ્યોને દૂર કરી તેને સ્થાને સાચાં, તરુણ, વર્તમાન સાથે બંધબેસતાં, જીવનની સ્ફુતિમાં મદદ કરનારાં, નૂતન દૃષ્ટિ જેનું બીજું નામ છે એવાં, મૂલ્યોનું પ્રસ્થાપન, વર્ધન, વિશોધન—એ છે અવતારનું રહસ્ય. અને તે ક્રાન્તિના રહસ્યના જેવું જ છે. આથી અવતાર અને ક્રાન્તિ વચ્ચે સ્હેજે ભેદ નથી. નિત્ય-ક્રાન્તિ-પ્રિય, ધર્મના ધારણ માટે જેણે દેહ ધારણ કર્યો છે એવા ભગવાને કહ્યું છે :—

“ જ્યારે જ્યારે થતો નક્કી ધર્મ-સંકોચ ભારત;
અધર્મની બધે વૃદ્ધિ ત્યારે જન્માવું જાતને;
રક્ષાર્થે સાધુઓ કેરી અને નાશાર્થ દુષ્ટના;
ધર્મ સંસ્થાપના માટે પ્રકટું હું યુગે-યુગે.” (અ. ૪ શ્લો. ૭-૮)

આથી અવતાર વાદ એ સત્ય, શિવ, સુંદર જીવનનો પક્ષપાતી, જીવનરોધનો દ્વેષી, મૃત્યુ ઉપર જીવનનું પ્રસ્થાપન કરનાર નિત્ય નવીન, ક્રાન્તિવાદ જ છે. ॥ ૪ ॥

અવતારવાદ સ્વરૂપનો સમર્પક છે એમ શી રીતે જણાવું ? કહે છે :—

तत्प्रयोजन-तत्त्वज्ञानात् सिद्धिः मोक्षोपदेशात् ॥ ५ ॥

सूत्रार्थ—तत्प्रयो०= તે અવતારવાદનું જે પ્રયોજન-ફળ તેના તત્ત્વજ્ઞાનથી-વાસ્તવિક જ્ઞાનથી. **सिद्धिः** = જીવનસિદ્ધિ લાધે છે. શી રીતે ? **मोक्षोपदेशात्** = તેનાથી મોક્ષ પ્રાપ્ત થાય છે એવો ઉપદેશ કર્યો હોવાથી.

અવતારવાદ સ્વરૂપનો સમર્પક જ છે. એ જ એનું તાત્પર્ય છે. કારણ કે ઇશ્વિર અવતાર ધારણ કરે તેમાં કોઈક જ સ્થાયીભાવ રસ તો હોય જ છે ! ઇશ્વિરનો અવતાર સ્વાર્થે નથી હોતો જીવ પર અનુગ્રહ કરવા માટે હોય છે. ભગવાન જન્મ લઈને જે કાર્ય કરે છે તેનું તત્ત્વ જાણનાર જીવ, ચોમેર અધર્મની અભિવૃદ્ધિ થતી હોય તો ય સ્વધર્મને છોડતો નથી. સ્વધર્મનિષ્ઠ અને ભગવાનથી સુરક્ષિત, તે સત્કર્મની મૂર્તિ બની સ્વરૂપજ્ઞાન માટે યોગ્ય બને છે અને ક્રમશઃ સ્વરૂપને પામે

Funding by IKS-MoE

છે. સૌનું સ્વરૂપ છે પરમાત્મા. અચલ શ્રદ્ધાવાળો ધર્મના પાલનમાં પરાયણ, સમાધિનિષ્ઠ તે સ્વરૂપભૂત પરમાત્માનો અનુભવ કરતો, વર્તમાન દેહ છોડીને, પુનર્જન્મની સામગ્રી ન હોઈને પુનઃ જન્મતો નથી; પરમાત્માની પ્રાપ્તિના સાધનભૂત સામગ્રી હોવાને લીધે પ્રભુને જ પામે છે. આથી ક્રાન્તિને તત્ત્વતઃ સમજવામાં આવે એનું સેવન કરવામાં આવે તો તે જન્મમરણના પ્રબન્ધનો ઉચ્છેદ કરે છે. યુગાદિકૃત્ ભગવાને કહ્યું છે કેઃ—

"તત્ત્વથી જન્મને કર્મ જે મારાં આમ જાણતો;
તજી દેહ, પુનર્જન્મ ન પામે તે, મળે મને.
વીત્યા રાગ–ભય–ક્રોધ, ઈશ્વરાશ્રિત, મન્મય;
જ્ઞાનરૂપી તપે શુદ્ધ ઘણાએ ઈશ મેળવ્યો."

(અ. ૪ શ્લો. ૯–૧૦)

ભગવાનની ક્રાન્તિના સમ્યક્‌સેવન અને જ્ઞાનનું જીવનવ્યાપી ફળ છે રાગ-દ્વેષ-ભય-ક્રોધ વગેરેની નિવૃત્તિ. આથી ક્રાન્તિનું તત્ત્વ જાણવું અને સેવવું ઘટે. ॥ ૫ ॥

પરંતુ ભગવાનના દિવ્ય જન્મ અને કર્મના જ્ઞાનમાત્રથી મુક્તિ શી રીતે થાય ? ચૈત્ર કરે અને મૈત્રને ફળ મળે એવું કદી થાય ખરું ? કરનારને ફળ મળે, અન્યના કરેલાંને જાણનારને નહીં. આથી ભગવાને કરેલા દિવ્ય જન્મકર્મના જ્ઞાનથી ભક્તના જન્મમરણના પ્રબંધનો વિચ્છેદ બંધબેસતો નથી. આ શંકા થતાં જીવાત્મા અને પરમાત્માના સ્વરૂપની વાસ્તવિક એકતાને દર્શાવતાં, કર્મયોગની પ્રશંસા કરતાં કહે છેઃ—

फलस्पृहायाःलेपप्रसक्तेः स्वदृष्टान्त समर्थितत्वात् कर्मयोगादेशः ॥ ६ ॥

સૂત્રાર્થ—फलास्पृहायाः = કર્મના ફળની અભિલાષાથી. **लेपप्रसक्तेः** = લેપનો પ્રસંગ થતો હોઈને. **स्वदृष्टान्तसमर्थितत्वात्** = પોતાના દૃષ્ટાન્તથી કર્મયોગને સમર્થિત કર્યો હોઈને કર્મયોગનો ઉપદેશ ફલિત થાય છે.

ભાષ્ય—ભગવાનના જન્મ અને કર્મના જ્ઞાનમાત્રથી મુક્તિરૂપી ફળ મળે છે–એમ અમે કહેતા નથી. કરે તે ફળ મેળવે, ન કરે તે નહીં—એમાં પણ કશું નવું નથી. પરંતુ ભગવાન અહીં જે સૂચવે છે તે બીજું જ છે. બધાંય કરો, પણ એવી રીતે કરો કે જેથી કરેલાંનો લેપ ન લાગે. અને કરવાની રીત ન આવડે તો કર્મનો લેપ હઠાવવો મુશ્કેલ છે. એ તો આત્મા અને પરમાત્માના સ્વરૂપની એકતાના જ્ઞાનથી જ હૃદયમાં પ્રતિષ્ઠિત થાય છે. જેમ પરિતૃપ્ત પરમાત્મા, તુચ્છ ફલસ્પૃહાના અભાવને લીધે કરવા છતાં લેપાતો નથી, તે જ પ્રમાણે સ્વરૂપે પરિતૃપ્ત જીવાત્મા પણ ફલાનુસંધાન શૂન્ય બની યથાવિધિ સર્વ કર્મ કરો. ફલની

સ્પૃહાને લીધે બધું બન્ધન છે. અને આયુષ્મતી ફલસ્પૃહા તો આત્માના પરમાત્મા સ્વરૂપે જ્ઞાનથી જ ક્ષીણાયુ બને. આથી પોતાનું દૃષ્ટાન્ત આપી ભગવાન સ્વરૂપની એકતા–રૂપી મૂળવાળી કર્મની રીતિ, અને બંધક ફળપ્રસક્તિનું નિરૂપણ કરતાં, કર્મયોગની જ પ્રશંસા કરે છે. તે પ્રમાણે તેમનાં વચન છેઃ—

" ધોરણે ગુણકર્મોનાં, જન્માવી ચાર વર્ણ મેં
કર્તા છતાંય ના કર્તા મને અવ્યય જાણતું.
મને ના કર્મનો લેપ, તત્ફલે ના મને સ્પૃહા;
આમ જે કો મને જાણે ન તે બંધાય કર્મથી." (અ.૪. શ્લો. ૧૩–૧૪)

ક્વચિત્ વિષમ અને નિર્ઘૃણ દેખાતા, ચાર વર્ણોના સ્રષ્ટા મને, જેમ ફલસ્પૃહાના અભાવને લીધે સ્હેજે લેપ નથી; તેમ મારું અનુકરણ કરનારા, સ્વરૂપને જાણનારા, બીજાંઓને પણ કર્તવ્ય તરીકે પ્રાપ્ત થએલાં, વિષમ અને નિર્ઘૃણ જેવાં લાગતાં, કર્મોનો લેપ લાગતો નથી. કારણ કે તેમને કર્તાપણાનો અભિનિવેશ નથી. આથી જીવાત્મા અને પરમાત્માના સ્વરૂપની એકતાને જાણનાર અને કર્તવ્યબુદ્ધિથી કર્મ કરનારને, સ્વપ્ને પણ ફળનો લેપ લાગતો નથી. તેથી કર્મયોગ વિજયી છે. ॥ ૬ ॥

પરંતુ કર્તાના ભેદે, એક જ કર્મના ફળમાં ભેદ જોવામાં આવતો હોઇ ને અને ક્વચિત્ ઉલટું ફળ પણ જોવામાં આવતું હોઈને, કર્મ શું, અકર્મ શું વિકર્મ શું એ સમજાતું નથી. સર્વજ્ઞ ભગવાન જ કર્મ–અકર્મ–વિકર્મનું વિવેચન કરવા સમર્થ છે, અલ્પજ્ઞ જીવ નહીં. ગોકર્ણે કરાવેલાં ભાગવતનાં શ્રવણરૂપી એક જ કર્મ, ઘણાંએ એકી સાથે કર્યું, છતાં પ્રેતની જ મુક્તિ થઈ, તેને માટે જ વિમાન આવ્યું, બીજા સાંભળવા છતાં અહીં જ રહી ગયા. આમ એક જ કર્મના ભિન્ન ફળ જોવામાં આવે છે. આથી કર્મ અકર્મ વિકર્મની ગતિમાં કવિઓ પણ મોહ પામે છે; તો અમારા જેવાની તો વાત જ શી? તેથી ઇચ્છા હોવા છતાં કર્મયોગના આચરણની શકયતા જણાતી નથી. એટલે કર્મ વગેરેના જ્ઞાનના અભાવમાં અશકય એવા કર્મયોગથી બસ હો. એવી શંકા પ્રાપ્ત થતાં પૂર્વપક્ષનો સ્વીકાર કરીને સમાધાનની પીઠિકા રચતાં કહે છેઃ—

गहनगतित्वात् कर्मणः तत्पूर्विकाप्रवृत्तिः ॥૭॥

सूत्रार्थ—कर्मणः = કર્મ અને અકર્મ બન્નેની ગતિ અહીં જાણવી જોઈએ. તેનું જ્ઞાન હોય તો તેનાથી ભિન્ન હોઈને વિકર્મનું જ્ઞાન અર્થાત્ પ્રાપ્ત થાય જ, તે કર્મની **गहनगतित्वात्** = ગહન, દુરવગાહ્ય ગતિ = જ્ઞાન હોવાને લઈને, ઘણા પ્રયત્નથી પ્રાપ્ત થઈ શકતું હોવાથી **तत्पूर्विका** = તે જ્ઞાનપૂર્વકનો **प्रवृत्तिः** = વ્યાપાર–વર્તન હોવું ઘટે.

ભાષ્ય—સાચું કહ્યું. કરેખર કર્મની ગતિ ગહન છે. કર્મ કે અકર્મનું જ્ઞાન જલ્દી થાય એવું નથી. વેદનું પઠન કરનાર કર્મચંડાળ પણ હોય અને માછીમાર પુણ્યશાળી પણ હોય. સર્વજ્ઞ ભગવાન સિવાય બીજું કોણ કરનારના હૃદયને જાણે ? આશય પ્રમાણે કર્મ ફળે. ભગવાન જ આશયને જાણે છે. જીવાત્મા જટિલ આશયવાળો હોય છે. આથી કર્મ એક હોવા છતાં ફળભેદ સંભવે છે. પરંતુ કર્મયોગની તેનાથી કોઈ હાનિ નથી, કર્મયોગનો એ લાભ જ છે. કર્મયોગ સર્વજ્ઞ ઈશ્વરને પણ ફલદાને જડ બનાવી દે છે. કર્મનાં બીજને વન્ધ્યવીર્ય કરતો કર્મયોગ કર્મમાત્રને ભસ્મ કરી મૂકે છે. કર્મ–અકર્મ–અને વિકર્મને લગતો ભય, કર્મયોગ ઉપર ન ચડેલાને હોય. કર્મયોગ પર આરૂઢ થએલાને નહીં. કર્મયોગ પર આરૂઢ થએલ તો કર્મમાત્રને અકર્મ બનાવી દેઈ, નિર્ભય બની સુખપૂર્વક મુક્ત થાય છે. અને વિકર્મ તો, એ ભગવદીય જીવ જ્ઞાન અને કર્મને જાણતો હોઈ ને, તેને માટે અશક્ય જ છે ! આથી કર્મયોગ જ તરવાનો ઉપાય છે. આથી તે અનુસાર વર્તવું. ભગવાન દેવકીનન્દને એ જ કહ્યું છે કે :—

> “ કર્માકર્મ તણાં તત્ત્વે મોહ્યા છે પંડિતે અહીં;
> તો કહું કર્મ જાણી જે અકલ્યાણ થકી છૂટે.
> જાણવું કર્મનું તત્ત્વ વળી યોગ્ય વિકર્મનું;
> અને અકર્મનું યોગ્ય, ગૂઢ છે કર્મની ગતિ ! ”
>
> (અ. ૪. શ્લો. ૧૬૧–૭)

અહીં આ સમજવું. ભગવાન વેદે જેને કર્તવ્ય તરીકે વિહિત કર્યું, સદાચારે પ્રમાણિત કર્યું, દષ્ટાઓએ જેને અનુમતિ આપી છે, અને અભ્યુદય અને નિઃશ્રેયસનું જે જનક છે તે બધું, કર્મ તરીકે અહીં અભિપ્રેત છે. જે કર્મ હોવા છતાં પણ કર્તૃત્વના અભિનિવેશ રહિત, ફલના અનુસંધાન વિનાનું, લોકસંગ્રહની = કર્તવ્યની ભાવનાથી બનાવેલું હોઈ ને, છોતરા વિનાના ચોખાની માફક, વાવવા છતાં ભાવિ જન્મરૂપી અંકુરને જન્માવવામાં અસમર્થ હોઈ ને, અકર્મ રૂપ નૈષ્કર્મ્ય–કર્મનો અભાવ છે એમ જાણવું. કર્મ અને અકર્મથી ભિન્ન વેદમાં નિષિદ્ધ, લોકનો દ્વેષ પામેલું, આ લોક અને પરલોકમાં ભયજનક, દારિદ્ર્ય લાવનારું, અવનતિ કરનારું, નિઃશ્રેયસનું રોધક કર્મ તે વિકર્મ જાણવું. કર્મ અને અકર્મથી ભિન્ન, ત્યાજ્ય ગણાએલાં આ વિકર્મનું બુદ્ધિશાળીઓએ સ્વપ્ને પણ અનુસંધાન ન કરવું. સર્વસાધારણ હોઈ ને કર્મઅકર્મવિકર્મનું આ ચિહ્ન છે. કયા વર્ગમાં અમુક કર્મનો સમાવેશ કરવો એ તફાવત તો અંતર્યામી સર્વજ્ઞ ભગવાન જ નક્કી કરી શકે. કારણ એમાં એનો જ અધિકાર છે. ॥૭॥

પરંતુ કર્મના સ્વરૂપનું જ્ઞાન ગહન હોઈ ને આ કર્મઠ છે કે કર્મયોગી એ

સમજાય નહીં ને કર્મ તો સૌને સમાન છે. તેથી કર્મયોગી અને કર્મઠ સરખા ગણાય. આ શંકા થતાં કર્મયોગીની દૃષ્ટિની વિશેષતાનું પ્રતિપાદન કરતાં કહે છે :—

एकस्मिन् उभयदर्शनशीलस्य कर्मयोगित्वं कृत्स्नकर्मकरत्वात् ॥ ८ ॥

સૂત્રાર્થ—एकस्मिन् = એક કર્મમાં એકી વખતે **उभयदर्शनशीलस्य** = કર્મ અને અકર્મ બન્નેનું દર્શન કરવાના શીલવાળા તેનું. **कर्मयोगित्वं**=કર્મયોગીપણું જ છે. શા માટે? **कृत्स्नकर्मकरत्वात्** = પૂર્ણ કર્મ કરતો હોવાથી.

ભાષ્ય—બાહ્ય કર્મ કરવાની સમાનતા માત્રથી કર્મયોગી અને બીજાની વચ્ચે સમાનતા થતી નથી. કારણ કે કર્મ સમાન હોવા છતાં દૃષ્ટિનો ભેદ છે. અને દૃષ્ટિ તો મુખ્ય છે. તે એની જુદી છે. કર્મયોગી તો એક જ કર્મમાં કર્મ અને અકર્મ બન્નેને જુવે છે. બીજો તેમ જોતો નથી. કર્મયોગી કર્મમાં અકર્મ જુવે છે અને અકર્મમાં કર્મ જુવે છે. આમ કરતો તે પૂર્ણ કર્મ કરતો હોઈને આત્માનું યુક્તત્ત્વ પ્રતિપાદિત કરે છે. આ છે અર્થ. કર્મમાં અકર્મદર્શન એટલે શું? કર્તવ્ય તરીકે પ્રાપ્ત થયેલું કર્મ કર્તવ્યબુદ્ધિથી કે લોકસંગ્રહની બુદ્ધિથી કરવામાં આવે તો તે બન્ધક ન થતું હોઈને અકર્મ છે; કરવા છતાં એ કર્મ અકર્મ બને છે. એ જ આ કર્મમાં અકર્મનું દર્શન. એ જ પ્રમાણે અકર્મમાં કર્મનું દર્શન એટલે ફલેચ્છા વિના કરાતું કર્મ, આત્માની દૃષ્ટિએ અકર્મ છે; અને એ અકર્મ, લોકની દૃષ્ટિએ કર્મ બને છે. એ એકી સાથે જોનારનું બધું કર્મ પરિપૂર્ણતાને પામે છે. કર્મની પરિપૂર્ણતા એટલે ફળ મળવા છતાં, આત્માના દર્શનના માહાત્મ્યને લીધે, તેની તૃષ્ણાનો અભાવ અર્થાત્ જ્ઞાનપ્રસાદ જે ઈશ્વરની અનુકંપાથી જ પ્રાપ્ત થાય છે તે. તેથી યોગી બીજાંઓ કરતાં ભિન્ન છે.

વિચક્ષણતમ ભગવાને કહ્યું જ છે :—

"કર્મે અકર્મને ભાળે, અકર્મે કર્મ જે વળી;
દૃષ્ટા છે તે મનુષ્યોમાં, તે યોગી, સર્વકર્મકૃત્"
(અ. ૪. શ્લો. ૧૮) ॥ ૮ ॥

આમાંથી ફળતો અર્થ વર્ણવે છે :—

कर्तृत्वेऽपि अकर्तृत्वं दृष्टिसंपत्तेः ॥ ९ ॥

સૂત્રાર્થ—कर्तृत्वे = કર્તૃત્વ દેખાતું હોવા છતાં કર્મયોગીનું **अकर्तृत्वं** = તાત્વિક દૃષ્ટિએ અકર્તૃત્વ જાણવું શી રીતે? **दृष्टिसंपत्तेः** = સમ્યક્‌જ્ઞાનના માહાત્મ્યની સમૃદ્ધિથી.

ભાષ્ય—કર્મયોગીનું કર્તૃત્વ દેખીતું હોવા છતાં, કર્મ ચાલે ત્યાં સુધી લીલા પૂરતું પોતે જ તે સ્વીકારેલું હોય છે, મોહને લીધે આત્મા પર એ આરોપિત

કરાએલું હોતું નથી. તેથી તે કર્તૃત્વ અકર્તૃત્વ જ છે. કર્મયોગી નટની માફક ખેલે છે. જેમ નટ રામની ભૂમિકા સ્વીકારી, તેનું પરિપૂર્ણપણે નિરૂપણ કરી, રંગભૂમિને આનંદિત કરે, પણ અંતે સ્વસ્થ થઈ, સ્વીકારેલું રામપણું, સાપ જેમ કાંચળીને, તેમ છોડી દે છે, સ્વપ્ને પણ પોતાને વાસ્તવિકપણે રામ માનતો નથી; તેમ કર્મયોગી પણ કર્મ પૂરું થાય ત્યાં સુધી કર્તૃત્વ સ્વીકારે, પોતાનો પાઠ પૂરો ભજવે છે, લોકોને આલ્હાદિત કરે છે અને નિરંતર સ્વરૂપાનુસંધાનના માહાત્મ્યને લીધે પરરૂપ સહજપણે છોડી દે છે. સ્વપ્ને પણ પોતાની ઉપર કર્તૃત્વનું આરોપણ કરતો નથી. કર્તૃત્વ ભોક્તૃત્વનું એ અભિમાન દૃષ્ટિની સંપત્તિને લીધે નાશ પામે છે. દૃષ્ટિ એટલે સમ્યક્જ્ઞાન આત્માના યથાર્થદર્શનથી, કર્તૃત્વ અને ભોક્તૃત્વ કોનું છે અને કોનું નથી તે બરોબર નક્કી થઈ શકે છે. કર્તૃત્વ બીજાનું છે આત્માનું નહીં; તેથી તેનું ભોક્તૃત્વ પણ છે, આત્માનું નહીં; એમ જાણતો હોઈને, કરવા છતાં એ કરતો નથી. આ દૃષ્ટિ બીજા મોહવિદ્ધ લોકોને કદી સંભવતી નથી. આથી કર્મઠ અને કર્મયોગીની બાહ્ય સમાનતા હોવા છતાં ઘણું આંતર વૈષમ્ય છે.

આ સંદર્ભથી શું સિદ્ધ થાય? કહે છે :-

चरितार्थत्वं कर्मणः ज्ञाने, तत्र परिसमाप्तेः ॥ १० ॥

સૂત્રાર્થ—**ज्ञाने** = જ્ઞાનમાં બ્રહ્માત્મદર્શનમાં **कर्मणः** = બધા કર્મની **चरितार्थत्वं** = ચરિતાર્થતા થાય છે શા માટે? **तत्र** = એ જ્ઞાન હોય તો જ બધાં કર્મની **परिसमाप्तिः** = પરિપૂર્ણતા થાય છે.

ભાષ્ય—જ્ઞાનપ્રસાદમાંથી કર્મયોગ જન્મે છે. જ્યાં સુધી પ્રસન્ન તત્ત્વજ્ઞાન ન થાય ત્યાં સુધી કર્મયોગ અસંભવિત છે. જ્ઞાનનો પ્રસાદ ચિત્તશુદ્ધિ દ્વારા થાય છે. યોગારૂઢ થતાં પહેલાં કર્મ હૃદયશુદ્ધિ માટે થાય અને ત્યાર બાદ લોક સંગ્રહ માટે થાય છે. પ્રસન્ન જ્ઞાન આત્માનું દર્શન કરાવે અને ઈશ્વરભક્તિને સહજ કરે છે. તેનાથી કર્મ પરિપૂર્ણ થાય. આત્મદર્શન અને ઈશ્વરભક્તિ કર્મની પરિપૂર્ણતા લાવનારાં બને છે. આથી બધાં કર્મની ચરિતાર્થતા જ્ઞાનના પ્રતિબંધને તોડવામાં છે. જ્ઞાનનો પ્રતિબંધ કરનારી મોહ રૂપી દિવાલ તૂટતાં ચોમેરથી ચમકીલું જ્ઞાન સ્વયં કર્મયોગને આગળ કરે છે. આત્મામાં આરોપિત કરેલાં કર્તૃત્વ ભોક્તૃત્વના અભિમાનનો નાશ કરે છે. મર્મજ્ઞ ભગવાને કહ્યું છે :—

“ થતાં જ્ઞાન બધું કર્મ પૂર્ણ, પામે સમાપ્તિને.”

(અ. ૪. શ્લો. ૩૩) ॥ ૧૭ ॥

આવું કર્મયોગ જન્માવનારું જ્ઞાન કેવી રીતે પ્રાપ્ત થાય? બતાવતાં કહે છે :—

गुरूपसत्तेः ज्ञानम् ॥ ११ ॥

Funding by IKS-MoE

સૂત્રાર્થ—गुरूपसत्तेः = શ્રોત્રિય અને બ્રહ્મનિષ્ઠ ગુરુની પાસે જવાથી **ज्ञानं** = બ્રહ્માત્મજ્ઞાન – કર્મયોગના બીજ રૂપ જ્ઞાન પ્રાપ્ત થાય છે.

ભાષ્ય—શ્રોત્રિય અને બ્રહ્મનિષ્ઠ મહાકરુણાળુ ગુરુની પાસે જવાથી આત્મજ્ઞાન થાય. આ છે અર્થ—અતિશય શ્રદ્ધા અને ભક્તિપૂર્વકનો શિષ્યભાવ, જિજ્ઞાસાના વિષયને લગતો સમય જોઇ ને કરેલો પ્રશ્ન, અને સેવા–એ છે શિષ્યની સંપત્તિ. શિષ્યભાવે જેની પાસે ગયા હોઈએ, સાચી જિજ્ઞાસાથી પ્રશ્ન પૂછયો હોય, અને નિષ્કપટભાવે સેવા કરી હોય તો બીજે કયાંયથી ન મળતું ગુહ્યતમ આત્મજ્ઞાન, કેવળ કરુણાથી પ્રેરાઈને ગુરુ સ્નેહાળ શિષ્યને કહે. નિષ્કારણ કરુણાળુ ભગવાને આ બધું દર્શાવ્યું છે :—

"નમ્રવન્દન, ને પ્રશ્ન, સેવાથી જ્ઞાન મેળવ !
જ્ઞાનીને તત્ત્વદ્રષ્ટાઓ બોધશે જ્ઞાનને તને."
(ગી. અ. ૪. શ્લો. ૩૪) ॥ ૧૧ ॥

ઘણા પરિશ્રમે મેળવેલાં આ જ્ઞાનથી શો લાભ થાય ? કહે છે :—

ज्ञानाद् आत्मदर्शनम् ॥ १२ ॥

સૂત્રાર્થ—ज्ञानाद् = યથાવિધિ ગુરુમુખે પ્રાપ્ત કરેલાં જ્ઞાનથી **आत्मदर्शनम्** = પરમાત્મસ્વરૂપ આત્માનું દર્શન–પ્રતિપત્તિ થાય છે.

ભાષ્ય—જ્ઞાનથી આત્માનું દર્શન થાય છે. આત્મદર્શન એટલે પરમાત્મસ્વરૂપે આત્માનું જ્ઞાન. તેથી સૌ ભૂતોમાં સ્વરૂપની સમાન અસ્તિ અનુભવમાં આવે છે. સૂર્યના ઉદયે જેમ અંધકાર તેમ આત્મજ્ઞાનના ઉદયે મોહરૂપી અંધકારનો નાશ થાય છે. અને જેનો મોહરૂપી અંધકાર સંપૂર્ણપણે દૂર થયો છે, તે પોતાની સહિત સમગ્ર વિશ્વને સચ્ચિદાનંદ મધુર પરમાત્મામાં તરબોળ જોતો હોઈને કયાંય, સહેજે અંતર જોતો નથી. અને જાતની માફક જ સ્વરૂપભૂત જગતની સહજપણે સેવા કરે છે. આથી શ્વાસપ્રશ્વાસની માફક તેને માટે કર્મયોગ સ્વાભાવિક બને છે.

"જે જાણી ન ફરી મોહ આમ પાંડવ ! પામશે;
સમસ્ત ભૂતને જોશે જેથી તું મુજ આત્મમાં" (અ. ૪. શ્લો. ૩૫)

ત્યાંથી માંડી, "તે પામે યોગથી યોગ્ય, જતાં કાળ, સ્વયં મને" (અ. ૪. શ્લો. ૩૮) સુધીના શ્લોકમાં કલ્યાણમય, કરુણાળુ ભગવાને આ જ કહ્યું છે. ॥૧૨॥

આવું આત્મદર્શન કોને થાય ?–સાધનયુક્તને, સાધન રહિતને નહીં–એવું અન્વય વ્યતિરેક દ્વારા સૂચવતાં કહે છે :—

साधननिर्भरत्वात् विद्यायाः तद्रहितस्य तदप्राप्तिः ॥ १३ ॥

Funding by IKS-MoE

સૂત્રાર્થ—साधननिर्भरत्वात् = શ્રદ્ધા વગેરે સાધનસંપત્તિ પર નિર્ભર હોઈને **विद्यायाः** = આત્મજ્ઞાન **तद्रहितस्य** = શ્રદ્ધાદિ સાધન વિનાનાને **तदप्राप्तिः** = તે આત્મજ્ઞાનની પ્રાપ્તિ થતી નથી.

ભાષ્ય—આત્માનું દર્શન સાધનસંપત્તિ ઉપર અવલંબે છે. શ્રદ્ધાદિ સાધનસંપત્તિથી જે સંપન્ન હોય તેને જ આત્માનું જ્ઞાન થાય. આથી સાધનસંપત્તિ વિનાનાને, આત્માને જાણવાનો અધિકાર નથી. આથી સાધનસંપત્તિના સંચય માટે યત્નશીલ બનવું ઘટે. અનુગ્રહપરાયણ ભગવાને કહ્યું છે કે :—

"મેળવે જ્ઞાન વિશ્વાસુ, સંયમી, તત્પરાયણ;
પામી જ્ઞાન, પરાશાન્તિ શીઘ્ર માનવ મેળવે.
અવિશ્વાસુ અને અજ્ઞ, સંયમી, નાશ પામતો;
નથી આ લોક કે બીજો, સુખ પામે ન સંશયી."

(અ. ૪. શ્લો. ૩૯–૪૦) ॥ ૧૩ ॥

અધ્યાયના અર્થનો ઉપસંહાર કરતાં કહે છે :—

आत्मवतः कर्मलेपादर्शनात् कर्मयोगाग्रहः औचित्यपूर्णः ॥ १४ ॥

સૂત્રાર્થ—आत्मवतः = આત્માની પ્રાપ્તિ કરનાર પુરુષસિંહને **कर्मलेपाभावदर्शनात्** = કર્મના વિપાકના લેપનો અભાવ થતો હોઈને **कर्मयोगाग्रहः** = કર્મયોગનો આગ્રહ ભગવાને કર્યો તે **औचित्यपूर्णः** = યોગ્યતાપૂર્ણ છે.

ભાષ્ય—આત્માથી સંપન્ન જ કર્મના લેપને ધોઈ નાંખવા સમર્થ છે, અસંપન્ન નહીં. આત્મપ્રસાદ રૂપી કર્મયોગ, કર્મના લેપના અભાવ રૂપે છે. આથી ભગવાન યોગીશ્વરે કરેલો કર્મયોગનો આગ્રહ ઔચિત્યનું ઉલ્લંઘન કરતો નથી પણ તે ઔચિત્ય પૂર્ણ છે. આથી કર્મયોગ જ સારભૂત અર્થ છે. ભગવાનનો શબ્દઝંકાર રણકાર કરે છે :—

"યોગે જેણે તજ્યાં કર્મ, છેદ્યા સંશય જ્ઞાનથી;
આત્મા છે વશમાં જેને, તેને ના કર્મ બાંધતાં
તેથી અજ્ઞાનથી જન્મ્યા, અંતઃસ્થ સંશયો નિજ;
જ્ઞાન ખડ્ગ વતી છેદી, ઊઠ, આચર યોગ તું."

(અ. ૪. શ્લો. ૪૧–૪૨) ॥ ૧૪ ॥

॥ इति ज्ञानयोगः ॥

Funding by IKS-MoE

॥ कर्मसंन्यासयोगः ॥

ચોથા અધ્યાયમાં ભગવાન શ્રીકૃષ્ણ "પૂર્વજોએ કર્યું પૂર્વે કર તેથી જ કર્મ તું."–એ શબ્દોમાં કર્મ કરવાનું કહે છે અને અંતે "યેાગથી છે તજ્યાં કર્મ છેદ્યા સંશયજ્ઞાનથી"–એમાં કર્મસંન્યાસનું વિધાન કરે છે. આ વિરેાધી વાત છે–એવી પૂર્વપક્ષની ભૂમિકા સૂચવતાં કહે છેઃ––

उभयोः शंसनात् प्रश्नः ॥ १॥

સૂત્રાર્થ—उभयोः – કર્મયેાગ અને કર્મસંન્યાસ બન્નેની **शंसनात्** = સ્તુતિ કરેલી હેાઈને **प्रश्नः** = સંશયગ્રસ્ત અર્જુન શ્રેયને લગતેા નિશ્ચય ન કરી શકવાથી, શરુઆતમાં પ્રશ્ન કરે છે.

ભાષ્ય—કર્મયેાગ અને સંન્યાસ બન્ને વિરેાધી હેાઈને, એકી સાથે સંભવી ન શકે. અને ભગવાન તેા બન્નેની એક જ શ્વાસે પ્રશંસા કરે છે. આથી ભગવાનનું વચન શંકા જન્માવે છે. અને સંદિગ્ધમનવાળેા અર્જુન, પેાતાનેા સંશય રજુ કરે છે. તેને લગતું અર્જુનનું વચન છે કે—

"કૃષ્ણ ! સંન્યાસ કર્મોનેા, યેાગ તેનેા વળી કહેા !
નક્કી જે સ્તુત્ય એ બેમાં, એક તે તેા મને કહેા."

(અ. ૫. શ્લેા. ૧) ॥ ૧ ॥

સંશયજનક વચનેા તેા આગળ કહ્યાં જ છે. આથી શિષ્યનેા પ્રશ્ન ઉચિત છે.

શંકાનું નિરસન કરતાં કહે છે :—

कर्मयोगस्य वैशिष्ट्यं नित्यसंन्यासावहत्वात् ॥ २ ॥

સૂત્રાર્થ—कर्मयोगस्य = ફળના સંન્યાસ રૂપી કર્મયેાગની **वैशिष्ट्यं** = કર્મના સંન્યાસ રૂપી સંન્યાસ કરતાં વિશેષતા છે. કેમ ? **नित्यसंन्यासावहत्वात्** = ક્વચિત્ કર્મસંન્યાસ કરતાં હમેશાં એ સંન્યાસ લાવતેા હેાઈને.

ભાષ્ય—બે પ્રકારનેા છે કર્મ સંન્યાસ; ફળે અને સ્વરૂપે. સ્વરૂપે જે કર્મસંન્યાસ છે તે કાદાચિત્ક હેાઈને કનિષ્ઠ છે. ફળનેા સંન્યાસ નિત્યસંન્યાસ હેાઈને ઉત્તમ છે. આથી ફળનેા સંન્યાસ જ ભગવાનને બહુમત છે કારણ કે બન્ને નિઃશ્રેયસ્કર હેાવા છતાં કર્મસંન્યાસ કરતાં કર્મયેાગ વિશેષ છે–એવું ભગવાનનું વિસ્પષ્ટ વચન સર્વ સંશયેાનું શમન કરનારું છે. કર્મનેા ત્યાગ એ સંન્યાસનું ચિહ્ન નથી. રાગદ્વેષનેા ત્યાગ એ સંન્યાસનું ચિહ્ન છે. કર્મયેાગી રાગદ્વેષમાં ઉદાસીન હેાઈને નિત્યસંન્યાસી છે. આથી ભગવાનના સ્પષ્ટતમ વચનમાં શંકા કરવા જેવી નથી. તત્ત્વજ્ઞાનનું ફળ કર્મમાં જડતા ન હેાઈ શકે. એ જડતા તેા સ્થાનરૂપ હેાઈને

જ્ઞાનના અંતરાય તરીકે વર્ણવાઈ છે. પ્રમાદ કે આળસ પણ તત્ત્વજ્ઞાનનું ફળ નથી. આથી કર્મસંન્યાસ તત્ત્વજ્ઞાનનું ફળ છે એમ માનવું એ ભ્રમ છે. તત્ત્વજ્ઞાનનું ફળ છે સમીકરણ. પ્રારબ્ધથી મળેલા સુખદુ:ખાત્મક, કલેશમૂલક, રાગદ્વેષાદિ દ્વંદ્વોમાં સમાનપણે વર્તતો કર્મયોગી, સુખ કે સુખના સાધનની ઇચ્છા કરતો નથી. કે નથી તો દુ:ખ કે દુ:ખના સાધનનો દ્વેષ કરતો. તત્ત્વજ્ઞાનથી કલેશોનો નાશ થાય છે. કલેશોને નિર્મૂળ કરીને જીવનભર તે બધાં કામો કરે છે; પણ કદી તૃષ્ણાવિદ્ધ થતો નથી. આથી જ્ઞાનના બળે સંચિતકર્મને બાળી, અનાસક્તિના બળે ક્રિયમાણ કર્મોથી અસ્પૃષ્ટ રહી, સમીકરણ કરવાની શક્તિથી પ્રારબ્ધના વેગને તોડી, ભગવાન કર્મયોગી, સુખપૂર્વક પ્રારબ્ધ પૂરું કરીને, જેમ નદી સમુદ્રમાં, તેમ પરમાત્માને મળે છે. તેથી કર્મયોગ ભગવાનને અભિપ્રેત છે. તે જ ભગવાન દેવકીનન્દને કહ્યું છે :–

> "કર્મ–સંન્યાસ ને યોગ, કલ્યાણકર બેઉ છે;
> કર્મસંન્યાસથી એમાં અદકો કિન્તુ યોગ છે;
> જાણવો નિત્ય સંન્યાસી, ઇચ્છા દ્વેષ ન જે કરે;
> દ્વંદ્વ હીન, મહાબાહો ! નિરાંતે બંધથી છૂટે."
>
> (અ. ૫. શ્લો. ૨–૩) ॥ ૨ ॥

અહીં બીજો હેતુ કહે છે :—

कार्यकारणभावाच्च ॥ ३ ॥

सूत्रार्थ—कार्यकारण० = હેતુ અને હેતુમત્ ભાવે કર્મસંન્યાસ અને કર્મ વર્તતા હોઈને **च** = પણ કર્મયોગ જ ભગવાનને અભિમત છે.

ભાષ્ય—કર્મસંન્યાસ અને કર્મયોગમાં કર્મયોગ જ વિશેષ છે કારણ કે એ એ વચ્ચે કાર્યકારણભાવ છે. કર્મયોગ કારણ છે. કર્મસંન્યાસ કાર્ય છે. કર્મસંન્યાસ દ્વારા શું અભિપ્રેત છે? સર્વ કર્મનો સ્વરૂપે ત્યાગ કે થોડાંકનો ત્યાગ? કે અનિવાર્ય થોડાં કર્મનો ત્યાગ ન કરવો તે? પહેલું સંભવતું નથી કેમકે અશક્ય છે. પ્રકૃતિના ક્ષેત્રમાં કર્મ ન કરવાની સ્થિતિ અતોષ્ય છે. અને કેટલાંકનો ત્યાગ અને અપરિહાર્ય કર્મોનું કરવું, એ તો અર્ધજરતીયન્યાય થયો. આથી સંન્યાસી ઇચ્છે તોય સંન્યાસ મેળવી શકતો નથી. તે જે કરવા ઇચ્છે છે તે તો કર્મયોગથી સુકર બને. કર્મયોગનું લક્ષ્ય ફળત્યાગમાં હોઈને, તે કર્મને અકર્મ બનાવે. અને અકર્મ બનતાં કર્મ તાત્ત્વિક સંન્યાસ સમર્પે–આથી સંન્યાસી જે સ્થિતિની ઇચ્છા કરે છે તે કર્મયોગથી જ શક્ય છે. આમ સંન્યાસ પણ તાત્ત્વિકપણે તો કર્મયોગમૂલક જ છે. બુદ્ધિમાનોમાં વરિષ્ઠ ભગવાનનું વચન છે કે :—

Funding by IKS-MoE

"કર્મયેાગ વિના દુઃખે કિન્તુ સંન્યાસ સાંપડે !
મુનિ યેાગ થકી યુક્ત, તરત બ્રહ્મ મેળવે !
યેાગયુક્ત, વિશુદ્ધાત્મા, સંયમી, જિતદેહ જે;
એકાત્માને બધે દ્રષ્ટા, ન લેપાય કરે છતાં."
(અ. ૫. શ્લેા. ૬–૭)

આથી ફળ સમાન હેાવા છતાં કર્મયેાગ વિશિષ્ટ છે. ॥ ૩ ॥

પરંતુ કર્મનું આચરણ કરવા છતાં યેાગી મુક્ત શી રીતે થાય ? સંસારને કેમ ન પામે ?

योगफलं तत्त्वज्ञानं तदधीनत्वात् ॥ ४ ॥

સૂત્રાર્થ—योगफलं = યેાગરૂપી ફળવાળેા–કર્મયેાગ રૂપી ફળમાં પરિણમતું **तत्त्वज्ञानं** = તત્ત્વનું અનારેાપિત અબાધિત અસંદિગ્ધ તત્ત્વનું જ્ઞાન–થાય છે. **तदधीनत्वात्** = કારણ કે યેાગ તત્ત્વજ્ઞાનને અધીન છે.

ભાષ્ય—योगफलं એ તત્ત્વજ્ઞાનનું વિશેષણ છે. યેાગ છે તત્ત્વજ્ઞાનનું ફળ. જે તત્ત્વજ્ઞ હેાય તે જ કર્મયેાગી બની શકે. જેમ કે ભગવાન શંકરાચાર્ય. તત્ત્વજ્ઞાનના આભરણરૂપ એ મહાત્મા–પૂજ્યપુરુષ ક્ષણ પણ આળસમાં ન ગુમાવતા. દુનિયામાં એ સંન્યાસના ભારે પક્ષપાતી મનાય છે. કૈલાસથી દ્વારિકા સુધી અને બ્રહ્મદેશથી દશે દિશાઓમાં, જીવજાતના તાપ હરવા પંખાનું વ્રત લઈ ભમતા એ પેાતાના આચરણથી એ જ પ્રતિપાદિત કરે છે કે તત્ત્વજ્ઞાન એ યેાગનું ફળ છે. કર્મયેાગી જ્ઞાનને અધીન છે, તે વિશુદ્ધ અંતઃકરણવાળેા સ્વાધીન દેહવાળેા, જિતેન્દ્રિય, સર્વભૂતાત્મભૂતાત્મા હેાઈને કરવા છતાં લેપાતેા નથી એમ કહેતા ભગવાન પણ યેાગનું ફળ તત્ત્વજ્ઞાનને અધીન છે એમ પ્રતિપાદિત કરે છે. આથી સર્વપ્રિય ભગવાનનું વચન છે કે :—

"યેાગયુક્ત, વિશુદ્ધાત્મા, સંયમી, જિતદેહ જે
એકાત્માને બધે દ્રષ્ટા, ન લેપાય કરે છતાં." (અ. ૫. શ્લેા. ૭)

આમ બંધની સામગ્રી ન હેાવાથી તે મુક્ત થાય છે. અને મુક્ત થએલેા હેાઈને સંસારને પામતેા નથી. ॥ ૪ ॥

તત્ત્વજ્ઞ કર્મયેાગીને કર્મ કરવા છતાં બંધન નથી–એવું પ્રતિપાદિત કરતાં, સિદ્ધાન્તને દૃઢ કરતાં કહે છે :—

संगत्यागात् अहंभावाभावाच्च कर्मालेपः ॥ ५ ॥

સૂત્રાર્થ—संगत्यागात् = સંગનેા = વિકારકારક સંબંધનેા **त्याग** = સ્વાભાવિક ત્યાગ **च** = તથા **अहंभावाभावात्** = કર્મમાં અહંકારનેા નાશ થએલેા હેાઈને **कर्मालेप** = કર્મનેા લેપ નથી.

Funding by IKS-MoE

ભાષ્ય—સ્વરૂપે જ પરિપૂર્ણકામ અસંગ આત્માના જ્ઞાનથી સંગત્યાગ સ્વાભાવિક બને. "અસંગ છે આ પુરુષ," "અશરીરી હોઈને એને પ્રિય-અપ્રિયનો સ્પર્શ થતો નથી." "આ રહ્યો હું"—એમ જે કોઈ આત્માને જાણે, કઈ ઇચ્છાથી અને કયા પદાર્થની પાછળ શરીરને તાવ આણે ?" આ શ્રુતિવાક્યો બતાવે છે કે સ્વરૂપે જ આત્મા અસંગ = વિકારકારક સંબંધ રહિત છે. તેના સાક્ષાત્ યથાર્થજ્ઞાનથી અનૃતરૂપી સંગ વિલીન થઈ જાય છે. મિથ્યાજ્ઞાનરૂપ અહંભાવ નાશ પામે છે. અને જેના સંગને તિલોદક મળી ચૂક્યાં, અહંભાવને નિવાપાંજલિ મળી, તેને સ્વપ્ને પણ કર્મનો લેપ લાગતો નથી. આથી તે મુક્ત થાય છે. બંધાતો નથી. મોક્ષનું રહસ્ય જાણનાર ભગવાને કહ્યું જ છે :—

"ભાળી, સુણી, અડી, સુંઘી, ચાખી, ઊંઘી, પળી, તજી;
પકડી શ્વાસ લૈ; બોલી, નિમેષોન્મેષ આચરી—
વર્તે છે ઇન્દ્રિયાર્થોમાં, ઇન્દ્રિયો એમ ધારતો;
માને છે તત્ત્વવિદ્ યોગી "હું કરું ના કશું નકી."
(અ. ૫. શ્લો. ૮–૯) ॥ ૫ ॥

તત્ત્વવિદ્‌ની એ કથા ભલે રહી. જે તત્ત્વવેત્તા નથી પણ તત્ત્વને જાણવાની જેની ઇચ્છા છે તેણે શું કરવું ? કહે છે :—

कर्मणः शुद्धिः ततश्च शान्तिः ॥ ६ ॥

સૂત્રાર્થ—कर्मणः = ઈશ્વરાર્પિત કર્મથી **शुद्धिः** = હૃદયની શુદ્ધિ થાય છે **च** = તથા **ततः** = સત્ત્વશુદ્ધિમાંથી **शान्तिः** = વિક્ષેપની નિવૃત્તિ થાય છે. તેથી બ્રહ્માર્પણ ભાવે કર્મ કરવું.

ભાષ્ય—જે તત્ત્વ જાણતો નથી પણ, તત્ત્વનો જિજ્ઞાસુ છે, તેણે બ્રહ્માર્પણ બુદ્ધિથી, યથાવિધિ, બધું કર્મ સંગ છોડીને કરવું ઘટે. તેમ કરવાથી ચિત્તની વિમલતા પ્રગટ થાય છે. અને વિમલતાથી વિક્ષેપની નિવૃત્તિ રૂપી શાન્તિ થાય છે. શાન્ત થઈ તત્ત્વાનુસંધાન પરાયણ થઈ મુક્તિને યોગ્ય બને છે. તેથી વિધિસર કર્મ કરવાં ઘટે. લોકહૃદયની યાતનાને જાણનાર ભગવાનનું વચન છે કે :—

"સમર્પી ઈશને કર્મો કરે જે સંગને તજી,
લેપાતો નવ તે પાપે પદ્મપત્ર યથા જલે.
મન બુદ્ધિ અને દેહે કે ફક્ત ઇન્દ્રિયોવતી,
તજી સંગ કરે કર્મો યોગી શુદ્ધ્યર્થ આત્મની,
યોગી કર્મ ફલો ત્યાગી પામે નૈષ્ઠિક શાન્તિને–"
(અ. ૫. શ્લો. ૧૦–૧૨) ॥ ૬ ॥

એ ભલે તેમ હોય. પરંતુ આત્માનું કર્તૃત્વ વગેરે સ્વાભાવિક છે–કારણ કે તે પ્રત્યક્ષ છે. દરેક કર્તા " હું કરું છું. " એવો અહંકાર કરતો જણાય છે. " આ મારું " એવો સંગ પણ કરતો દેખાય છે. આથી કર્તૃત્વ વગેરે સ્વાભાવિક જ માનો. દર્શનસંપન્ન જીવો પણ અહંકાર મમકાર કરતા જણાય છે. અને પ્રત્યક્ષનું જ માહાત્મ્ય વધારે હોય છે. તો ક્યાંય ન દેખાતા નિરહંકાર અને નિર્મમતાની વાતથી બસ હો. નાહક સમસ્ત જગતના અનુભવથી વિરુદ્ધ પ્રતિપાદન કરતાં અચકાતા નથી ? આ શંકા પ્રાપ્ત થતાં આત્માના કર્તૃત્વાદિનો નિરાસ કરતાં કહે છે ;—

न आत्मनः कतृत्वादिकं अध्यासस्य तत्त्वास्पर्शित्वात् ॥ ७ ॥

સૂત્રાર્થ—आत्मानः = પરમાત્મ સ્વરૂપ આત્માનું **कतृत्वादिकं** = કર્તાપણું કે કારયિતાપણું **न** = નથી કેમ ? **अध्यासस्य** = આરોપણ **तत्त्वास्पर्शित्वात्** = તત્ત્વને સ્પર્શી શકતું નથી.

ભાષ્ય—દર્શનસંપન્ન વ્યક્તિઓમાં પણ અહંકારાદિ જોવામાં આવતાં હોઈ ને, આત્માનું સ્વાભાવિક કર્તાપણું માનનાર તું, હજુ તત્ત્વના પ્રદેશમાં પ્રવેશ્યો જ નથી ! દોરડીથી હાથીને બંધાએલો જોયો તો તેથી બળેલી હોય તો તેવીથી પણ એ બંધાશે–એવું કહેવું તો નિર્લજજ ગણાય. કર્તૃત્વ વગેરે ભલે, સ્વાભાવિક હો–અમે પણ એમ માનીએ છીએ. પણ આત્માને એ સ્વાભાવિક છે એ તો પ્રાણાન્તે પણ ન સ્વીકારાય. સમાધિ, સુષુપ્તિ અને મોક્ષમાં એમ જણાતું નથી. સ્વભાવને છોડીને વર્તતો ભાવ, આજ સુધીમાં કોઈએ જોયો નથી. તમારે અનુમત કર્તૃત્વ વગેરેને છોડીને સમાધિ વગેરે અવસ્થામાં આત્મા સ્વાભાવિકપણે વર્તતો જણાય છે. નિષ્પ્રપંચ (આત્મામાં આ પ્રપંચ) આરોપિત છે. અને આરોપણથી આરોપિતમાં સ્હેજે વિકૃતિ થતી નથી. સર્પનું આરોપણ કરવાથી દોરડી સાપ બનતી નથી. અધ્યાસ તત્ત્વને સ્પર્શી શકતો નથી. દૃષ્ટિસંપન્ન જીવો પણ અહંકાર કરતા દેખાય છે એમ કહ્યું તે પણ તુચ્છ જ છે. જીવનના અંત સુધી તો રાગદ્વેષશૂન્ય સાત્ત્વિક અહંકાર છોડી ન શકાતો હોઈ ને, અને નિર્વિષ સર્પની માફક તે નિર્વીર્ય હોઈ ને, અને શિવના દેહ પર વીંટળાયેલ તે અલંકારરૂપ હોઈ ને, તે નિર્દોષ છે. આથી આત્માનું કર્તૃત્વ વગેરે સ્વાભાવિક નથી.

તો પછી કર્તૃત્વ વગેરે કોનું ? સ્વભાવનું જ. સ્વભાવ એટલે અહીં ત્રિગુણાત્મિકા પ્રકૃતિ. એ સ્વભાવ વાસના રૂપે કરાવનાર, કાર્યકરણ સમૂહ રૂપે કર્તા, અને નિયતિ ને રૂપે ફળપ્રાપ્તિ કરાવનાર છે. આથી આત્મા કે પરમાત્માનું કર્તૃત્વ વગેરે સિદ્ધ થતું નથી. અજ્ઞાનનું જ આ અનવગાહ્ય માહાત્મ્ય છે. જ્ઞાનનું તેથી પણ વધારે મહત્ત્વ છે. કારણ કે અજ્ઞાનથી ભાસિત થતાં ને, જ્ઞાન જ નિવૃત્ત કરી શકે.

Funding by IKS-MoE

કર્તૃત્વ વગેરે અજ્ઞાનનો જ વિલાસ છે. અને તત્ત્વસ્પર્શી જ્ઞાનથી જ એનો બાધ થાય છે. તત્ત્વજ્ઞ ભગવાને કહ્યું જ છેઃ—

"ન ઈશ લોકનાં કર્મો કે કર્તૃત્વ વળી સૃજે,
ન કર્મફલની પ્રાપ્તિ; સ્વભાવ કિન્તુ વર્તતો !"
ઘેરાયું જ્ઞાન અજ્ઞાને, તેથી મોહિત જન્તુઓ. ॥ ૭ ॥
(અ. ૫. શ્લો. ૧૪)

તો અજ્ઞાનને મારવાનો ઉપાય શો ? કહે છે :—

ज्ञानाद् अध्यासप्रहाणिः विरोधित्वात् ॥ ८ ॥

સૂત્રાર્થ—ज्ञानाद् = યથાર્થ દર્શનથી. **अध्यासप्रहाणिः** = અજ્ઞાનથી કરેલાં આરોપણનો નાશ થાય છે કારણ કે **विरोधित्वात्** = તે પ્રતિપક્ષી છે.

ભાષ્ય—અજ્ઞાનથી જન્મેલાં કર્તૃત્વ વગેરેના અધ્યાસનો નાશ તત્ત્વજ્ઞાનથી જ થાય છે. તત્ત્વ છે આત્મા. આત્માના સમ્યક્ જ્ઞાનથી જ જન્મમરણના સંતાનને પોષતું, આત્મામાં નિરર્થક આરોપેલું કર્તૃત્વ વગેરે નાશ પામે છે. આથી અંધકારથી જેમ તેજ, તેમ અજ્ઞાનથી જ્ઞાન વિરુદ્ધ છે. અને જ્ઞાન સબળ છે જ્યારે અજ્ઞાન નિર્બળ છે. જ્ઞાન સાલંબન છે, અજ્ઞાન નિરવલંબ છે. જ્ઞાન સનાથ છે અજ્ઞાન અનાથ છે. આથી જ્ઞાનથી અજ્ઞાન નાશ પામે છે. જ્ઞાનપ્રિય ભગવાને કહ્યું જ છે કેઃ—

"જેમનું આત્મના જ્ઞાને લુપ્ત અજ્ઞાન તે થયું;
તેમનું સૂર્યશું જ્ઞાન, આત્મતત્ત્વ સ્ફુરાવતું.
આત્મામાં મનને બુદ્ધિ, નિષ્ઠા, તત્પરતા, વળી-
જેમનાં જ્ઞાનથી નષ્ટ પાપો તે મોક્ષના પથી.
વિદ્યા વિનયથી યુક્ત વિપ્રે, ગાયે અને ગજે-
પંડિતો સમદર્શી છે, શીકારી શ્વાનને વિષે."
(અ. ૫ શ્લો. ૧૬–૧૮) ॥ ૮ ॥

પરંતુ અજ્ઞાનનો નાશ એટલું જ જ્ઞાનનું ફળ છે કે તેથી વિશેષ? વધારે છે એ બતાવતાં કહે છે :—

ततः ब्रह्मणाऽभेदः तस्य निर्दोषत्वात् समत्वाच्च ॥ ९ ॥

સૂત્રાર્થ—ततः = આત્મજ્ઞાનથી **ब्रह्मणा** = પરમાત્મા સાથે **अभेदः** = જીવતાં જીવ અભેદ થાય છે કેવી રીતે? **तस्य** = જ્ઞાની **निर्दोषत्वात्** = રાગાદિ દોષથી રહિત હોવાને લીધે **च** = તથા **समत्वात्** = એકરસ હોવાથી.

ભાષ્ય—જ્ઞાન બ્રહ્મસ્વરૂપની પ્રાપ્તિ કરાવનારું છે. "**ब्रह्मविद् ब्रह्मैव भवति**" "બ્રહ્મનો જાણકાર બ્રહ્મ જ બને છે" એવી શ્રુતિ છે માટે. આત્મજ્ઞાની

Funding by IKS-MoE

યાવજ્જીવ સ્વાત્મામાં રહેતો હોવા છતાં, બ્રહ્મમાં જ અવસ્થિત હોય છે. ત્યાર બાદ તે મુક્ત જ બને છે. વિદેહમુક્તિ તો સાધારણી છે તેથી શંકાને યોગ્ય નથી. એમ કેમ? નિર્દોષ અને સમ હોવાને લીધે. રાગદ્વેષ વગેરે દોષોનો સમૂહ, આ જ્ઞાનીના ચિત્તમાં, હવે દોષને લાવનારા બનતા નથી. બ્રહ્મ પણ નિર્દોષ છે. આથી શુદ્ધ પાણીમાં સીંચેલું શુદ્ધ પાણી જેમ તેવું જ બને, તેમ શુદ્ધ બ્રહ્મમાં નિષ્ઠ આ મહાત્મા પણ બ્રહ્મસ્વરૂપ જ બને. સર્વત્ર રહેલા, એક રસ, અભિન્ન, બ્રહ્મનું ભાન તે સમત્વ. તે ભાનને લીધે ભેદના સંસ્કાર દૂર થતા હોઈને, શરીરાદિના ભેદ હોવા છતાં પ્રાણીઓમાં આત્માની દૃષ્ટિએ ભેદનો અનુભવ થતો નથી. આ તેનું બીજું બ્રહ્મ લક્ષણ છે. આથી સામ્ય ને અતિશય વિનાનો બ્રહ્મભાવ જ્ઞાનનું ફલ છે. નિર્દોષ અને સમ ભગવાનનું એ પ્રમાણેનું વચન છે કે :—

" અહીં જ ભવ તે જીત્યો સામ્યે જેનું રહ્યું મન,
નિર્દોષને સમ બ્રહ્મ; તેથી તે બ્રહ્મમાં સ્થિત. "

અને વળી (અ. ૫. શ્લો. ૧૯) ॥ ૯ ॥

प्रकृतिस्पर्शस्य दुःखयोनित्वात् तत्त्वे एव रमणम् ॥ १० ॥

સૂત્રાર્થ—**प्रकृति०** = દેહ ઇન્દ્રિય વિષય વગેરે રૂપે પરિણમેલી પ્રકૃતિનો સંબંધ **दुःखयोनित्वात्** = ત્રણે પ્રકારના દુઃખનું કારણ હોવાને લીધે **तत्त्वे** = સુખસ્વરૂપ આત્મામાં જ **रमणम्** = શાશ્વત શાંતિ બ્રહ્મસ્વરૂપ કર્મયોગીને મળે છે.

ભાષ્ય—પ્રકૃતિનો સ્પર્શ જ દુઃખનું મૂળ છે. તે હેય છે. તેનું હાન આત્મામાં રમણથી જ થાય કારણ કે આત્મા સુખસ્વરૂપ છે. જે આત્માને ગ્રહણ કરતો નથી તે રમણીય પ્રકૃતિને કદી છોડી શકતો નથી. આ જાણતો હોઈને મહાત્મા કર્મયોગી, દુઃખના કારણ રૂપ, અસ્પૃશ્ય દેહેન્દ્રિયવિષય રૂપે પરિણમેલી પ્રકૃતિને અડ્યા વિના, આત્મામાં જ રમે છે. આત્મામાં રતિ સુખદાયક છે. આ શાશ્વત સ્વરૂપાનન્દની અનુભૂતિ એ જ્ઞાનનું વધારાનું ફળ છે. સુખસાગર ભગવાને કહ્યું છે :—

"અસક્ત બહારના અર્થે, સુખ જે અંતરે લહે,
સર્વત્ર બ્રહ્મદર્શી તે સુખ અક્ષય્ય મેળવે.
વિષયોના જણ્યા ભોગો દુઃખમૂલ નક્કી બને !—
આદિને અંતવાળા જે તેમાં ના રમતો બુધ !
કામક્રોધ જાણ્યો વેગ, સહવા જે સમર્થ છે,
અહીં જ, મૃત્યુથી પૂર્વે, તે યોગી, તે સુખી, નર !
જેને આરામ, ને જ્યોતિ, સુખ અંતરમાં રહ્યું,
બ્રહ્મરૂપ થયો યોગી તે બ્રહ્મે લય પામતો
(અ. ૫. શ્લો. ૨૧-૨૪) ॥ ૧૦ ॥

કર્મયોગીના મહિમાની પ્રશંસા કરતાં અધ્યાયની સમાપ્ત કરે છે કે :—

विदितात्मनः जीवनन्मुक्तिः एव ॥ ११ ॥

સૂત્રાર્થ—विदितात्मनः = આત્મતત્ત્વના જાણકારને **जीवन्मुक्तिः एव** = જીવતાં જીવત જ મોક્ષ મળે છે, તો વિદેહમુક્તિની તો વાત જ શી ?

ભાષ્ય—જે આત્માને જાણે છે અને જાણીને કર્મયોગ આરૂઢ બને છે, તે જીવનમુક્તિ અનુભવે છે. અને જીવનમુક્તિ વિદેહમુક્તિને નિઃસંશય કરે છે. આથી કર્મયોગને જન્માવનાર આત્મજ્ઞાન મુમુક્ષુએ મેળવવું જોઈએ. નિત્યમુક્ત ભગવાને કહ્યું જ છે :—

"કામ ક્રોધ થકી છૂટ્યા, સંયમી, યત્નશીલ, ને—
આત્માના જાણકારોને બ્રહ્મમાં લય, સંમુખે.
બાહ્ય અર્થો કરી બહાર, નયનો બે ભવાં મહીં,
ઘૂમતા નાકમાં પ્રાણ–અપાન સરખા કરી
ઇન્દ્રિયો, મન ને બુદ્ધિ જીતી, મોક્ષેચ્છુ જે મુનિ,
ભય, ક્રોધ અને ઇચ્છા–શૂન્ય તે મુક્ત છે સદા !
યજ્ઞને તપનો ભોક્તા, મહેશ સર્વલોકનો—
શાન્તિ પામે મને જાણી વળી સુહૃદ સર્વનો"

(અ. ૫. શ્લો. ૨૬–૨૯) ॥ ૧૧ ॥

इति कर्मसंन्यासयोगः

॥ अथ आत्मसंयमयोगः ॥

કર્મયોગ જીવનદર્શન છે. આત્માનું યથાર્થ જ્ઞાન મેળવવું ઘટે, વિશ્વપ્રેમમાં સ્નાત થવું ઘટે, ફળનિરપેક્ષ થઈ જીવનભર વર્તવું જોઈએ—એ છે જીવનદર્શન. એ દર્શન યોગની અપેક્ષા રાખે છે. અહીં યોગ એટલે મનની સમાધિ સ્થૂલમાં સ્થૂલ વસ્તુનું તત્ત્વ પણ, અસમાહિતને ત્રણે કાળમાં જણાતું નથી, તો પછી સૂક્ષ્મમાં સૂક્ષ્મ પરમાત્મ સ્વરૂપ આત્માનું દર્શન અને તેમાંથી ઉદ્દભવતા વિશ્વપ્રેમની સ્થિરતા અને તેમાંથી જન્મતું કર્મયોગનું આચરણ, યોગ વિના સિદ્ધ થાય એ તો કેમ બને ? આથી યોગના અભ્યાસની અપેક્ષા રહે છે. બધાય યોગોની પશ્ચાદ્ ભૂમિકા સમા એ યોગનું વ્યાખ્યાન કરતાં, સારાય જગતના ઉદ્ધારની ઇચ્છાવાળા, સૌ યોગમાં પ્રવીણ, ભગવાન શ્રી કૃષ્ણ પૂર્વભૂમિકા રચતાં પૂર્વવૃત્તની યાદ અપાવે છે એવો ઉપન્યાસ કરતાં કહે છે કે :—

Funding by IKS-MoE

त्यागो हि फलस्य न कर्मणः शक्यस्यैवोपदेशात् ॥ १ ॥

सूत्रार्थ—**त्यागः** = પરિહાર **फलस्य हि** = ફળનો જ **न** = નહીં કે **कर्मणः** = પ્રાપ્ત કર્તવ્યનો. કેમ ? **शक्यस्यैवोपदेशात्** = સંભવિત વસ્તુનો જ ઉપદેશ ઉચિત છે માટે.

ભાષ્ય—શક્યનો ઉપદેશ થાય, અશક્યનો નહીં. ફળનું અનુસંધાન ન કરવાનું શક્ય છે, સ્વરૂપે કર્મનો ત્યાગ શક્ય નથી. આથી શ્રેયનો ગરજુ કર્મફળનો ત્યાગ કરે, કર્મનો નહીં.

ભગવાન યદુનન્દને એ જ કહ્યું છે :—

> “ આશરો ફળનો ત્યાગી, જે કરે કાર્ય કર્મને,
> તે સંન્યાસી અને યોગી અગ્નિ કે કર્મશૂન્ય ના ! ”
>
> (અ. ૬. શ્લો. ૧) ॥ ૧ ॥

પરંતુ ઇચ્છા કરવા માત્રથી ફળનો ત્યાગ શક્ય નથી. ફળનું અનુસંધાન કેવળ સ્વાભાવિક છે અને નૈસર્ગિક છે એટલું જ નહીં પણ તે કર્મ પ્રયોજક છે. ફળનું અનુસંધાન કર્યા વિના કોઈ કર્મમાં વ્યાપૃત થતો નથી. તો ફળ ત્યાગનો ઉપાય શો ? આ પ્રશ્ન થતાં કહે છે :—

त्यागस्य योग्यता योगात् ॥ १ ॥

सूत्रार्थ—**त्यागस्य** = કર્મફળના ત્યાગની **योग्यता** = અધિકાર **योगात्** = મનની સમાધિરૂપી યોગથી સંભવે છે.

ભાષ્ય—સાચું. ફળના અનુસંધાનનો અભાવ કેવળ અભિલાષાથી ન થાય ફળનો વિચાર સ્વાભાવિકપણે સ્ફુરે છે. તેમાં કોઈ વિઘ્ન નથી. ગીતાનો ઉપદેશ ફળના વિચારનો નિષેધ કરતો નથી. પરંતુ કર્મના આરંભ પહેલાં પૂર્ણ વિચાર અને વિવેકનું વિધાન કરે છે. વિચાર વિનાનું વર્તન વિચાર રમણીય નથી. કારણ તે વિવેકનો વધ કરનારું થાય છે. કર્મયોગ જે કહે છે તે વિચારરમણીય છે. પહેલાં અમુક કર્મનું અમુક ફળ મળશે—એમ બુદ્ધિબળ પહોંચે ત્યાં સુધી વિચારી, પછી યોગમય ચિત્તથી સહૃદય ભાવે ફળના વિચારને છોડીને, વૈજ્ઞાનિક રીતે કર્તવ્ય તરીકે પ્રાપ્ત થએલું સઘળું કર્મ કરવું જોઈએ. યથાર્થપણે કર્મ કરીને પછી તેને વિસરી જવું. કારણ કે કરેલાં કર્મનું ફળ દેશ, કાળ અને નિમિત્તની અપેક્ષા રાખે છે, અને ફલદાતા ભગવાન અંતર્યામીની યોજના પ્રમાણે ફળે જ છે, આથી અવશ્યંભાવિ ફળની પ્રતીક્ષા છોડી બીજી ક્ષણે પ્રાપ્ત થતાં કર્તવ્ય કર્મને કરવામાં દત્તચિત્ત થવું જોઈએ. પ્રતીક્ષા, ઉતાવળ, આપણો હઠાગ્રહ, ચિત્તવિક્ષેપ કે

અતિચિન્તાથી, સર્વભૂતહિતેરત ભગવાન પોતાની યોજના નહીં બદલે. દેશકાલ નિમિત્ત વગેરેનો સંક્ષેપ નહીં કરે. ભગવાનની યોજના ભદ્રતમ-મંગળતમ છે. આથી કરતી વખતે અને પછી પણ, ફળનું અનુસંધાન વિશ્વયોજનામાં નિરર્થક વિક્ષોભ પેદા કરે છે. અને વિશ્વમાં વિક્ષોભ કરનાર શાંતિ મેળવતો નથી. આથી પહેલાં સારી રીતે વિચાર કરી, યથાવિધિ કર્મ કરી, ફળલાલસા છોડી, ઉત્તરોત્તર કર્મમાં પ્રવર્તે અને વળી ફળપ્રાપ્તિથી સ્વરૂપમાં કોઈ વધઘટ થતી નથી એ પણ વિચારવું ઘટે. સૌનો આત્મા હમેશાં કર્મ કે ફળથી અસ્પૃષ્ટ જ છે. આથી અશિષ્ટ માનવને સુલભ એવી, મનની ખંજવાળ જેવી, ફળની આકાંક્ષાને ધીર માનવ જ્ઞાનના બળે સહી લે. યોગથી આ યોગ્યતા આવે છે. તેથી યોગ સાધવો રહ્યો. એમ ભગવાન યોગેશ્વરે—

“ કહે સંન્યાસના નામે જેને તે યોગ જાણ તું ” (અ. ૬. શ્લો. ૨)

ત્યાંથી માંડી “ શ્રેષ્ઠ તે સમબુદ્ધિ જે ” (અ. ૬. શ્લો. ૯)—સુધીના સંદર્ભમાં કહ્યું છે. ॥ ૨ ॥

પરંતુ અહીં કયો યોગ અભિપ્રેત છે ? કેમ શંકા કરો છો ? એનો અર્થ પ્રસિદ્ધ જ છે. ના. પંડિતો પણ યોગશબ્દના અર્થને નિર્ણિત કરવામાં મોહ પામે છે, કલહ કરે છે ! કલહ કરતાં તેઓ પોતપોતાનો જ શંખ વગાડે છે. અને બીચારા જિજ્ઞાસુ લોક તેના ભૈરવ નાદથી ડરે છે. ડરને લીધે ઊંધી સમજને લઈને અનર્થ પામે છે. આથી યોગ શબ્દનો અર્થ નક્કી કરવો જોઈએ. તો ઠીક. એવો સ્વીકાર કરતાં કહે છે—

सर्वेषु योगेषु अनुस्यूतत्वात् सर्वमूलत्वाच्च योगोऽत्र पातञ्जलोक्तः ॥३॥

સૂત્રાર્થ—सर्वेषु = બધાય **योगेषु** = યોગ નામે પ્રખ્યાત જ્ઞાન વગેરે જીવનના નિરીક્ષણ અને વર્તનની નિષ્ઠામાં **अनुस्यूतत्वात्** = ઓતપ્રોત હોઈને **च** = તથા **सर्वमूलत्वात्** = બધા યોગોનું મૂળ-જન્મભૂમિ હોવાથી **अत्र** = અહીં છઠ્ઠા અધ્યાયમાં અને બીજે પણ **योगः** = સમાધાનરૂપી બે પ્રકારનો યોગ **पातंजलोक्तः** = પાતંજલ યોગદર્શનમાં કહેલો તે જ જાણવો.

ભાષ્ય—વિદ્વાનોના વાણી વૈચિત્ર્યથી રખે કોઈ અનર્થ પામતું, રખે કોઈ ડરતું. કારણકે વિદ્વાનોને માટે શું અશોભન હોય ? પરંતુ વિપ્રતિપત્તિમાં સ્વાનુભવ કે વિવેકને ગુરુ માનવો. ચર્ચામાં જ વિપ્રતિપત્તિ લાગે તે પ્રયોગ દશાએ અદૃશ્ય થઈ જાય છે. આથી સૌએ યથાશક્તિ પ્રયોગવીર બનવું. યોગ અહીં પાતંજલયોગ જાણવો. કારણકે જ્ઞાનયોગ, કર્મયોગ, ભક્તિયોગ વગેરે સૌમાં પાતંજલ યોગની વ્યાપ્તિ દેખાય છે. તે તેમાં ઓતપ્રોત છે એટલું જ નહીં પણ બધાનું મૂળ પણ

Funding by IKS-MoE

એ જ છે. સમાધિ વિના એકે યોગને તેનું સ્વરૂપ જ પ્રાપ્ત થતું નથી. આથી અહીં અને બીજે બધે જ, ઓતપ્રોત હોઈ ને, સર્વ યોગોનાં શ્રીગણેશ હોઈ ને, પાતંજલ યોગ જ લેવો.

એ પ્રમાણ વગેરે વૃત્તિના નિરોધ રૂપ, અભ્યાસ અને વૈરાગ્ય રૂપી ઉપાયથી સાધ્ય, સંપ્રજ્ઞાત અને અસંપ્રજ્ઞાત રૂપી ભેદે બે પ્રકારનો, કૈવલ્યરૂપી પ્રયોજનવાળો, પાતંજલયોગ સર્વથા સૌ મતિમાનો માટે અને ગીતાના અર્થના જિજ્ઞાસુઓ માટે આદરણીય છે. કારણ કે ભગવતી ગીતા આ યોગનું જ પરમ મનોહર ફળ છે. અસંપ્રજ્ઞાત સમાધિની સ્થિતિમાં પરમાત્માનાં દર્શન કરનાર મહાભાગ માનવ, તેની અપેક્ષાએ વ્યુત્થાન ગણાતી એવી સમ્પ્રજ્ઞાત દશામાં વર્તતો હોય ત્યારે જીવન-ભર જ્ઞાની કે ભક્ત કે કર્મયોગી એમ કહેવાય છે.

“ઈચ્છે આરોહ યોગે જે મુનિ, કર્મ નિમિત્ત ત્યાં,
યોગારૂઢ થતાં તેને લોકસંગ્રહ હેતુ છે !” (અ. ૬. શ્લો. ૩)

ત્યાંથી માંડી “મોક્ષથી અદકી રેતી મુજમાં શાન્તિ, પામતો.” (અ. શ્લો.) ત્યાં સુધી અને બીજે પણ યોગીજનોના હૃદયમાં વસનારા ભગવાને જે સંક્ષેપમાં કહ્યું છે તે પતંજલિએ યોગદર્શનમાં વિસ્તારથી કહેલું જાણવું-એટલે અહીં વિસ્તાર નહીં કરીએ. ગ્રંથગૌરવના ભયે ઈષ્ટ છતાં અહીં વિસ્તાર કરતા નથી. ધ્યાનપૂર્વક એનું આલોચન અમારી યોગપત્રાવલિમાં જોવું. ।। ૩ ।।

પરંતુ યોગની વ્યાખ્યા કરવા ઇચ્છનાર ભગવાને આહાર વગેરેની મીમાંસા શા માટે કરી છે ? એ અપ્રસ્તુત લાગે છે. આથી ઉત્તર આપે છે :—

योगे युक्ततायाः आग्रहः फलसाधकत्वात् ॥ ४॥

સૂત્રાર્થ—योगे = યોગાભ્યાસમાં **युक्ततायाः** = આહાર વિહાર વિગેરેની યુક્તતાનો આગ્રહ રાખવામાં આવે છે. શા માટે ? **फलसाधकत्वात्** = દુઃખહાનિ રૂપી યોગફળની પ્રાપ્તિ કરાવનાર હોઈ ને.

ભાષ્ય—બધી કળાઓમાં જીવનકળા શ્રેષ્ઠતમ છે. સરિતાનું જેમ સમુદ્ર તેમ બધી કળાનું જીવનકળા એકાયતન છે. કળા વ્યવસ્થિતિ, સમપ્રમાણતા વગેરેની અપેક્ષા રાખે છે. સમપ્રમાણતા વિનાની, વ્યવસ્થિતિ રહિત કૃતિને કળાનું નામ ન આપી શકાય. આથી કલાકૃતિમાં સમપ્રમાણતા વગેરે ઘટક અવયવ તરીકે અપેક્ષિત છે. જીવન પણ કળા છે. તેથી તે જીવનકળાના પણ આહાર વિહાર, નિદ્રા જાગરણ વગેરે ઘટક અવયવોમાં યુક્તતા હોવી ઘટે. તેના અભાવમાં કળા કદર્થિત થાય. યોગમાં યુક્તતાનું દુઃખહાનિ રૂપી ફળ મળે. આથી યુક્તતા માટેનો

Funding by IKS-MoE

આગ્રહ અતિ ઉચિત છે એમ માનવું. સૌ કળામાં નિપુણ ભગવાનનું તે મુજબનું વચન છે :—

"બહુ વા અતિ જે ઓછું ખાય, જાગે, ઊંઘે વળી;
કદી યોગ નહિ તેને સિદ્ધ આ થાય અર્જુન !
ખાન પાન અને ચેષ્ટા કર્મે જાગૃતિ ઊંઘની—
યોગ્ય માત્રા હશે તેને યોગ આ દુઃખદારક ।"

(અ. ૬. શ્લો. ૧૬-૧૭) ॥ ૪ ॥

ભલે તેમ હોય. યોગાભ્યાસ તરફ ઢળેલું હોય તોય મન જલ્દીથી વશમાં આવતું નથી. ક્વચિત્ સત્ત્વમાં તો ક્વચિત્ રજસ્‌માં તો ક્વચિત્ તમસ્‌માં રમતું, પળવારમાં તો એક વિષયમાંથી બીજા વિષયમાં જતું, નિમિષભરમાં આકાશથી પાતાળમાં અને પાતાળથી આકાશમાં ઝૂલતું મન સ્થિર થતું નથી. વિષાદ જન્માવે છે, અભ્યાસમાં વિરાગ ઉપજાવે છે, ઉત્સાહને મારનાર નિર્વેદને લાવે છે. ભેગી કરેલી મોટી પુણ્ય સંપત્તિને ક્ષણમાં ઘસી નાંખે છે. આથી મનની સમાધિ માટે યોગ એ ઉપાય નથી. આ શંકા થતાં આશ્વાસન આપતાં કહે છે:—

फलान्तयोगाभ्यासाग्रहः दुःखवियोगकरत्वात् ॥ ५ ॥

સૂત્રાર્થ—फलान्त०= ફળ પર્યન્ત યોગના અભ્યાસનો આગ્રહ રાખવો કેમ ? **दुःख०** = ફળ પર્યન્તનો યોગાભ્યાસ દુઃખનો વિયોગ કરાવનાર થાય છે માટે.

ભાષ્ય—સાચું. મનનું ચરિત અતિ લાડકું છે. સર્વને દમનારું મન, દાન્ત બને જ–જો ફળપર્યન્તના યોગાભ્યાસનો આગ્રહ રાખ્યો હોય તો. મન કાબૂમાં આવતાં દુઃખનો વિયોગ થાય જ. આથી અટકવું ન જોઈએ. ફળ આવે ત્યાં સુધી અભ્યાસ કરવો. ફળ આગળ કહેવામાં આવશે. આ પ્રમાણે અણુથાક્યાં ચિત્તથી કરાએલો યોગ દુઃખનો વિયોગ કરનારો નીવડે. આથી યોગનો અભ્યાસ કરવો ઘટે. સંયમી ભગવાને કહ્યું જ છે :—

"અત્યંત શુદ્ધ આ જ્યારે આત્મામાં જ રહે મન;
નિઃસ્પૃહી સર્વ અર્થોમાં, યોગી ત્યારે થતો ખરો !
નિવાતે દીપ ના કંપે જેમ, તે ઉપમા સ્મરી,
વિશુદ્ધચિત્ત યોગીની સાધતા યોગ આત્મનો.
યોગાભ્યાસવતી શુદ્ધ ચિત્ત જે સ્થાનમાં ઠરે,
જોતો આત્મા વડે આત્મા, આત્મામાં તુષ્ટ જ્યાં રહે.
જ્યાં લહે સુખ તે સૂક્ષ્મ સ્વાત્મગમ્ય અનન્ત જે
જ્યાં ઠર્યો એકદા 'કોદી' તત્ત્વથી તે નહીં ચળે.

પામી જે અદકો તેથી લાભ બીજો ન માનતો,
ઠર્યો જેમાં ન ભારી કો દુઃખથીય વળી ચળે!
જાણે તે દુઃખસંયોગ-વિયોગ યોગ નામનો,
અખિન્ન ચિત્તથી યોગ સાધે તે દઢતા વડે!"
(અ. ૬. શ્લો. ૧૮-૨૩) ॥ ૫ ॥

પરંતુ અતિપરિશ્રમથી અભ્યસ્ત યોગનું ફળ શું? તો કહે છે :—

योगपरिपाकात् आत्मदर्शनम् ॥ ६ ॥

સૂત્રાર્થ—योगपरिपाकात् = યોગના પરિપાકથી–યોગ સિદ્ધ થતાં. **आत्मदर्शनम्** = આત્માનો પરમાત્મારૂપે અનુભવ થાય છે.

ભાષ્ય—યોગ પરિપક્વ થતાં આત્માનું સુસ્પષ્ટ દર્શન થાય છે. નિર્મળ દર્પણમાં જેમ પ્રતિબિંબ દેખાય તેમ હૃદય વિમલ થતાં આત્મા દેખાય છે. એ સિદ્ધ થએલા યોગનું શ્રેષ્ઠ ફળ છે. આ છે અર્થ. પરમ વિરાગ જેનું કારણ છે એવો અને સંસ્કારશેષ રૂપ અસંપ્રજ્ઞાત યોગ-જેને નિર્બીજ સમાધિ કહે છે- તે જ્યારે સહજ થાય ત્યારે, ફૂલ દૂર થતાં (સ્વચ્છ) મણિની માફક, કુલીન આત્માની સ્વરૂપમાં અવસ્થિતિ થાય છે. ત્યારે ગુણનો અધિકાર અસ્ત પામે છે. કલેશ દગ્ધ બને છે. કર્માશય વંધ્યવીર્ય બને છે. કર્મના વિપાકની ગાંઠ તૂટે છે. સ્વરૂપાવસ્થાનના અનુભવથી સંપન્ન બનેલો જીવ સર્વભૂતોમાં અને આત્મામાં અંતર્યામી રૂપે રહેલા પરમાત્માને સાક્ષાત્ જુવે છે. તેના આનંદને ભોગવતો, સંપ્રજ્ઞાત રૂપી વ્યુત્થાનમાં યથાવકાશ કમયોગનું આચરણ કરતો, યાવજ્જીવ રહે છે. તેને હવે કર્મનો ડર નથી. ભીંત પર પડેલા પ્રકાશની માફક તેનું ચિત્ત વાસનાશૂન્ય હોઈને નિરંજન બન્યું હોઈ, સ્વપ્ને પણ ક્યાં યે આસક્ત બનતું નથી. ગંગાનો પ્રવાહ જેમ સમુદ્રમાં તેમ તે પરમાત્મામાં વિલીન થાય છે. પરમાત્મામાં નિમજજન અને ઉન્મજજન હવે તેને માટે સ્વાધીન છે. એવો કર્મયોગી ભગવતી વસુંધરાનું સૌભાગ્ય તિલક બને છે. યોગવિદ્યા આત્માના બ્રહ્મસ્વરૂપે અનુભવમાં પરિણમે છે. તેથી આત્મદર્શન એ સિદ્ધ થએલા યોગનું પરમ લોભનીય ફળ છે. આનંદ સાગર ભગવાને કહ્યું છે :-

" સર્વભૂતે રહ્યો આત્મા, આત્મામાં સર્વભૂતને;
ભાળે યોગે પ્રસન્નાત્મા, બધે જે સમદર્શન;
સર્વત્ર જે મને ભાળે, ભાળે જે મુજમાં બધું.
પરોક્ષ નવ હું તેને, તે ન મારે પરોક્ષ છે!
ભજે જે એકતા ભાળી, સર્વભૂતે રહ્યા મને;
સર્વથા વર્તતો તોયે તે યોગી મુજમાં વસે!"
(અ. ૬. શ્લો. ૨૯-૩૧) ॥ ૬ ॥

Funding by IKS-MoE

ભલે તેમ હો. સ્વરૂપમાં અવસ્થિતિ એ યોગનો શ્રેષ્ઠ લાભ છે. એ સ્વરૂપે જ આનંદમયી છે. એ નિત્ય–નિરતિશય–નિરૂપાધિક આનંદમય અવસ્થાને છોડી, દુઃખભરેલા આ લોકમાં સંપ્રજ્ઞાત અવસ્થામાં આવવા પણ કોણ ઇચ્છે ? હૃદય-હિમાલયમાં પ્રતિષ્ઠિત થએલ, જગતના જ્વાલામુખીમાં પોતાની જાતને નિરર્થક ન તો નાંખવા ઇચ્છે, કે ન તો નાંખે તો પ્રાજ્ઞ ગણાય. તેથી યોગબાદ સંન્યાસ જ જુદા રૂપમાં આવે. અને સ્વાભાવિક હોય તો ભલે સંન્યાસ આવતો. હઠપૂર્વક પ્રતિપાદિત કરાતો, આવવા ન ઇચ્છતો છતાં બળજબરીથી લાવવામાં અણાતો બિચારો કર્મયોગ ભલે ઘરભેગો થતો. એવી શંકા થતાં કહે છેઃ—

योगस्य प्रान्तभूमित्वात् आत्मौपम्येन वर्तनं श्रेष्ठम् ॥ ७ ॥

सूत्रार्थ—योगस्य = સિધ્ધ યોગની **प्रान्तभूमित्वात्** = ચરમસીમા હોઈને આત્મૌપમ્યેન = જાતના દૃષ્ટાન્તે **वर्तनं** = વર્તન–આચરણ **श्रेष्ठम्** = સર્વોત્તમ છે.

ભાષ્ય—સિદ્ધ થયેલા યોગની ચરમસીમા આત્મૌપમ્ય વર્તનમાં કૃતકૃત્ય થાય છે. આત્માનંદ પ્રાપ્ત કરનાર કૃપણ ન રહે અને આત્માનો આનંદ સૌની સામાન્ય મિલ્કત છે. આથી આત્માનંદનું વિતરણ જ્ઞાનીનું સદાવ્રત હોય છે. અને એનું વિતરણ હિમાલયની કોઈ ગુફામાં રહી, સમાજપર ઉપકાર કરવાનું છોડી, દુઃખમાં ડૂબેલા લોકનું તર્જન કરવાથી થતું નથી. આત્મદર્શી કોઈની જુગુપ્સા કરતો નથી. આથી સ્વરૂપભૂત જગતમાં રહેતો, સમાજમાં ફરતો, લોકના સુખનો ગુણાકાર કરતો, દુઃખનો વિભાગ કરતો, આત્મૌપમ્યથી સર્વત્ર ચર અને અચરમાં સમદૃષ્ટિ રાખતો, ત્રણ ગુણોથી સ્વતંત્ર છતાં, વેદને પરાધીન ન હોવા છતાં, યોગ્ય વિધિનિષેધનું પાલન કરતો, લોકમર્યાદાનું રક્ષણ કરતો, જીવનભર સુખમાં મગ્ન રહેતો, બીજા આનંદ દરિદ્રીઓને પણ આનંદ સમૃદ્ધ કરતો રહે છે. આથી મંગલમય કર્મયોગી જ શ્રેષ્ઠ છે એ બુદ્ધિશાળીઓથી અણજાણ્યું નથી. સર્વભૂતાત્મભૂતાત્મભાવે વર્તતા ભગવાનનું વચન છે કે :—

“ જાત દૃષ્ટાન્તથી ભાળે, સર્વત્ર સરખું, સખે
સુખ વા દુઃખને જે કો, તે યોગી શ્રેષ્ઠ મેં ગણ્યો ”

(અ. ૬. શ્લો. ૩૨) ॥ ૭ ॥

યોગનું માહાત્મ્ય તો આકર્ષક છે. યોગની આ વાણી ફલશ્રુતિની દૃષ્ટિએ મનોહર છે. પણ યોગની સિદ્ધિ એ બાળલીલા નથી. જોડો કયાં ચૂભે છે તે તો પહેનાર જ જાણે. અર્જુનને મુખે પ્રકટ થએલી આ સમસ્ત જગતની વેદનાને પૂર્વપક્ષ કરી સમાધાન આપતાં કહે છે :—

Funding by IKS-MoE

असाध्यो योगः चांचल्यादिविद्धत्वात् इति
चेन्न वैराग्याभ्यासाभ्यां साध्यत्वात् ॥८॥

સૂત્રાર્થ—असाध्यः = સાધી ન શકાય **योगः** = સમાધિ જેનું બીજું નામ છે એવો સમવર્તન સ્વરૂપ યોગ છે. કેમ? **चांचल्यादिविद्धत्वात्** = મન ચપળતા-વિદ્ધ હોવાને લીધે. **इति चेत्** = એમ જો કહેતા હો તો **न** = એમ નહીં માનશો. કેમ? **वैराग्या०** = વૈરાગ્ય અને અભ્યાસ એ બે મળીને તે સાધ્ય હોવાથી.

ભાષ્ય—સાચું. યોગની સિદ્ધિ અભિલાષ માત્રથી થતી નથી. કારણ કે મન ચંચળ, મથી નાંખે એવું અને દુર્ભેધ છે. પારા જેવાં ચંચલ, મહિષ જેવાં પ્રમથનશીલ, વજ્ર જેવાં દુર્ભેદ્ય મનની સમાધિ જો અભિલાષ માત્રથી થતી હોય તો તો વાયુ પણ મુઠીમાં પકડાત! વશ કરવું દુષ્કર હોઈને યોગ અસાધ્ય છે. પ્રાણી માત્રની આ વેદના છે. છતાં પરાક્રમે પાંગળો રખે થતો. કાલ્પનિક પરાજયથી આત્મવિશ્વાસ ન ગુમાવ. આજે નહીં તો સો વર્ષે પણ મનની સમાધિ સાધ્ય થશે જ. અને ઉપાય પણ છે. ઉપાયનો વિનિયોગ ન કરતાં ચર્ચાથી જ હતસત્ત્વ બને તો મનનો વિજય અને આત્માનો પરાજય સ્વીકારી લેશે. તેથી ખેદ છોડી, ઉત્સાહી બન, ઉપાયનું આચરણ કરવામાં તત્પર બન. ઉપાય છે વૈરાગ્ય અને અભ્યાસ. દીર્ઘકાળ, નિરંતર, સત્કારથી સેવેલા યમનિયમાદિના અભ્યાસથી, વિતૃષ્ણતારૂપી બળવાન અને દૃઢ-વૈરાગ્યથી મન જરૂર વશમાં આવશે. તેથી ખેદ ન પામ. આત્મવિશ્વાસથી નિર્ભર બની વિજયપ્રસ્થાન કર. ખિન્ન બનેલા અર્જુનનાં અને ખેદને ન ઓળખતા ભગવાનનાં તદનુસાર વચનો છે :—

> "જે આ યોગ કહ્યો આપે, સમદૃષ્ટિ તણો પ્રભો!
> એની હું સ્થિતિ ના કલ્પું સ્થિર, ચંચલ છે મન!
> મન ચંચલ છે કૃષ્ણ! મથતું, દૃઢ ને બલી,
> તેનો નિગ્રહ હું માનું વાયુ પેરે અસંભવી!
> નિઃશંક, ચલ છે ચિત્ત, એનો નિગ્રહ દુષ્કર,
> તો ય અભ્યાસ વૈરાગ્યે, એનો નિગ્રહ શક્ય છે!"

(અ. ૬. શ્લો. ૩૩–૩૫) ॥ ૮ ॥

પરંતુ આ યોગનો પ્રયોગ અતિરુદ્ર વગેરેના પ્રયોગની માફક અગિઆર દિવસમાં સિદ્ધ થનારો પ્રયોગ નથી. જન્મજન્માન્તરમાં વિસ્તરેલો એ યોગ શ્રદ્ધા, વીર્ય, ઉત્સાહ અને પ્રજ્ઞાને શિથિલ કરી નાંખે. એટલું જ નહીં, યોગ માર્ગે નીકળેલો કદાચ ક્યાંક વચ્ચે જ અટકી પડે. પ્રમાદથી કે આળસથી, શ્રદ્ધાભંગથી કે બળને અભાવે, કે એવા બીજા કોઈ દૃષ્ટ કે અદૃષ્ટ નિમિત્તને લીધે અટકી પડે

અથવા મૃત્યુગ્રસ્ત પણ થાય. એમ થાય તો અતોભ્રષ્ટ તતોભ્રષ્ટ થયેલા બીચારા એની દયનીય પરિસ્થિતિ થાય. આથી ગાઢ અંધકારમાં અફળાવું વિવેક વિનાનું જ સિદ્ધ થશે. સ્વયંવરમાં પસંદ ન થએલા રાજકુમારો જેવી સજ્જનો માટે શોચનીય એની દશા થાય. આથી અનિશ્ચિત ફળવાળા ભયાવહ યોગાભ્યાસથી બસ હો. એવી શંકા થતાં ફરીથી કર્મયોગનું માહાત્મ્ય સંભળાવતા કહે છે—

कृतस्याविनाशात् सत्वाच्च आत्मनः न योगभ्रेषाद् हानिः ॥ ९ ॥

સૂત્રાર્થ—कृतस्य = આચરેલાંનો **अविनाशात्** = લોપ ન થતો હોઈને **च** = તથા **आत्मनः** = સ્વરૂપભૂત હાનોપાદાન રહિત આત્મા **सत्त्वात्** = ત્રણે કાળમાં અબાધિત હોવાને લીધે **योगभ्रेषात्** = યોગમાંથી ચળવાથી **न हानिः** = કોઈ ગેરલાભ થતો નથી.

ભાષ્ય—કલ્યાણના માર્ગના પ્રવાસીની કદી દુર્ગતિ થતી નથી. યોગનો માર્ગ કલ્યાણથી પરિપૂર્ણ છે. આથી એ માર્ગે નીકળેલો મરણથી કે બીજી કોઈ કારણે ભ્રષ્ટ થાય તો તેનાથી શ્રેયોહાનિ થતી નથી. કેવી રીતે? કરેલાંનો વિનાશ થતો ન હોવાથી. કરેલું સુકૃત કે દુષ્કૃત મોક્ષ સુધી રહે છે; નાશ પામતું નથી. કરેલાંનો નાશ થતો હોય તો તો અનવસ્થા જન્મે. કરેલું જન્મજન્માતરમાં આવી ઉભે છે. વાછરડું જેમ ગાયને, તેમ કર્મ કર્તાને શોધીને ફળ રૂપે તેને મળે જ છે. તેથી—આરંભેલાનો વિનાશ ન થતો હોઈને, જન્માન્તરમાં પણ તે મળતું હોઈને કોઈ હાનિ નથી. અને વળી આત્માના સત્પણાને લીધે પણ કરેલું નાશ પામતું નથી. ત્રણે કાળમાં નાશ ન પામનાર આત્મા પોતાનું કરેલું સ્વયં પ્રાપ્ત કરે છે. આથી અડધું કે અપૂર્ણ કરી વચ્ચે જ અટકે તો કોઈ ગેરલાભ નથી. કર્મયોગની મહત્તા જ એ છે કે એમાં આરંભેલા કર્મનો નાશ નથી, પ્રત્યવાય નથી, અને એ ધર્મનું અલ્પ આચરણ પણ મહાન ભયમાંથી ઉગારે છે. શંકા અને સમાધાનના રૂપમાં શિષ્ય અને ગુરુનાં એ અનુસાર વચન છે—

“ શ્રદ્ધાળુ અલ્પયત્નીનું યોગભ્રષ્ટ થયું મન;
સિદ્ધિ ના યોગની પામી, કે ગતિ કૃષ્ણ! પામતો?
વિખૂટાં વાદળાં પેરે ભ્રષ્ટ શું બેઉથી થતો?
વિમૂઢ બ્રહ્મના માર્ગે, મહાબાહો! ન જે ઠર્યો!
પૂરો સંશય આ કૃષ્ણ! છેદવા આપ યોગ્ય છો!
બીજો સંશયનો છેત્તા આપનાથી ન સંભવે!”

* * * *

Funding by IKS-MoE

" અહીં કે પરલોકે ના પાર્થ ! તેનો વિનાશ છે !
ન કો કલ્યાણનો કર્તા ! બાપુ ! દુર્ગતિ પામતો ?
પુણ્યશાળી તણાં લોકો પામી, દીર્ઘ વસી; વળી;
શુચિ શ્રીમન્તને ઘેરે યોગથી ભ્રષ્ટ જન્મતો !"
અથવા બુદ્ધિશાળી તે યોગીના જ કુળે થતો !
આવો જે જન્મ છે લોકે તે તો અત્યંત દુર્લભ !"

(અ. ૬. શ્લો. ૩૭-૪૨) ॥ ૯॥

અને વળી—

पौर्वदेहिकबुद्धिसंयोगस्य लाभात् पुनरनुसंधानं सुप्तोत्थितवत् ॥ १० ॥

સૂત્રાર્થઃ—पौर्वदेहिक० = પૂર્વદેહમાં થએલો જે બુધ્ધિનો સંયોગ તેના **लाभात्** = બીજા જન્મમાં પ્રાપ્તથી **पुनरनुसंधानम्** = પૂર્વ દેહમાં તૂટેલી યોગસાધનાનું ફરીથી અનુસંધાન થાય છે. **सुप्तोत्थितवत्** = આગલે દિવસે સુતેલા અને બીજે દિવસે ઉઠેલાને જેમ અધૂરાં કર્મનું અનુસંધાન થાય તેમ.

ભાષ્યઃ—પૂર્વ જન્મમાં કરેલું ફરીથી આવી મળે છે એટલું જ નહીં, પણ જ્યાંથી બાકી હોય ત્યાંથી આગળ યોગભ્રષ્ટ જીવ પોતાનો વિકાસ શરૂ કરે છે. કારણકે પૂર્વદેહના બુદ્ધિસંયોગનો લાભ જીવાત્માને મળે છે. અને સંસિદ્ધિને માટે તે વધુ યત્નશીલ બને છે. તેથી ભ્રષ્ઠ થવા છતાં તે અશોચ્ય છે. અહીં ઊંઘીને ઊઠેલા પુરુષનું ઉદાહરણ છે. જેમ સૂતેલો ઊઠીને ફરીથી આરંભ કરે, તેમ આ પણ મૃત્યુરૂપી નિદ્રાથી બીડાએલી આંખવાળો, પછી બીજા જન્મમાં, નવા દેહમાં ઈશ્વરની યોજના પ્રમાણે આંખ ઉઘડતાં, દર્શન માટે આસિદ્ધિ યત્ન કરે છે. દર્શનસંપન્ન થઈ મુક્ત થાય છે. અનિરૂદ્ધ દૃષ્ટિ વાળા ભગવાને તે કહ્યું જ છે :—

" ત્યાં પામે બુદ્ધિસંયોગ, હતો જે પૂર્વજન્મનો,
પછી ત્યાંથી વળી પાછો સિધ્યર્થ યત્ન આચરે;
ન ઇચ્છે તોય ખેંચાતો પૂર્વાભ્યાસવતી જ તે;
યોગ- જિજ્ઞાસુ એ પાર્થ ! શબ્દબ્રહ્મ વટાવતો
સદા યત્ન કરે છે જે યોગી નિર્મળ-માનસ;
અનેક જન્મમાં સિદ્ધ થતાં પામે પરાગતિ !

(અ. ૬. શ્લો. ૪૩-૪૫) ॥ ૧૦ ॥

પરંતુ સર્વ યોગીઓમાં શ્રેષ્ઠ કોણ ? કહે છેઃ—

स्वरूपावस्थितः श्रेष्ठः अवधिदर्शनात् ॥ ११ ॥

Funding by IKS-MoE

सूत्रार्थ—स्वरूपावस्थितः = પરમાત્મામાં સ્થિત બનેલો યોગી **श्रेष्ठः** = સર્વોત્તમ છે. શા માટે? **अवधिदर्शनात्** = સીમા બતાવી હોઈને.

ભાષ્ય—બધા યોગીમાં, સ્વરૂપભૂત વિશ્વરૂપ પરમાત્મામાં રહેલો કર્મયોગી સર્વોત્તમ છે. કારણ કે "पुरुषात् न परं किञ्चित् सा काष्ठा सा परा गतिः—" પુરુષથી પર કશું નથી. તે અવધિ છે; તે પરાગતિ છે, એવી સીમા શ્રુતિમાં બતાવી છે. પરમાત્મામાં વર્તવું એટલે કર્મયોગ; અને પરમાત્મા વિશ્વરૂપ છે. આથી વિશ્વરૂપે વર્તતા પરમાત્માના સ્વરૂપમાં નિત્યસ્થિત, મન વાણી કર્મથી તેનું જ તર્પણ કરતો કર્મયોગી સૌ યોગીઓમાં શ્રેષ્ઠ છે. યોગી શિરોમણિ ભગવાને એ કહ્યું જ છે :—

"તપસ્વીથી ગણ્યો શ્રેષ્ઠ યોગી, જ્ઞાની થકી વળી,
કર્મીથીએ ગણ્યો શ્રેષ્ઠ! યોગી તો બન અર્જુન!
સર્વ યોગી મહીં યે જે મારામાં ગત-માનસ—
મને શ્રદ્ધાળુ જે સેવે, તે મારે મન શ્રેષ્ઠ!"

(અ. ૬. શ્લો. ૪૬-૪૭) ॥ ૧૧ ॥

॥ इति आत्मसंयमयोगः ॥

॥ अथ ज्ञानविज्ञानयोगः ॥

યોગીઓના હૃદયકમલમાં નિવાસ કરનારા ભગવાને આગલા અધ્યાયના અંતમાં ઉપદેશ્યું કે "મને શ્રધ્ધાળુ જે સેવે, તે મારે મન શ્રેષ્ઠ છે!" અને ભજન સ્વરૂપજ્ઞાનની અપેક્ષા રાખે છે. જે જેને જાણતો ન હોય, તેને તેના પર પ્રેમ ન ઉપજે, પ્રેમના અભાવે ભક્તિ ન થાય. આથી ભક્તિપાત્રનું સ્વરૂપજ્ઞાન અનિવાર્ય છે. સ્વરૂપનું જ્ઞાન દુર્લભ છે એમ સૂચવતાં પોતાની અપરિમિત કરુણા બતાવતાં ભગવાને જે કહ્યું તેનો અનુવાદ કરતાં સાતમો અધ્યાય શરૂ કરે છે :—

दुर्लभतमं तत्त्वज्ञानं सौक्ष्म्यावधेः ॥ १ ॥

सूत्रार्थ—तत्त्वज्ञानं = સ્વરૂપનું જ્ઞાન **दुर्लभतमं** = મુશ્કેલીથી પ્રાપ્ત થાય એવું છે. કેમ? **सौक्ष्म्यावधेः** := સૂક્ષ્મતાની **अवधेः** := સીમા હોઈને.

ભાષ્ય—જ્ઞાનપૂર્વક જ ભક્તિ સંભવે. સેવાપ્રધાન ભક્તિ, સેવ્યના જ્ઞાનની અપેક્ષા રાખે છે. જ્ઞાનથી ભક્તિ ઉપજે અને પછી તેને અનુરૂપ મહિમામય વર્તન થાય. આથી ભક્તે ભક્તવ્યનું જ્ઞાન સંપાદિત કરવું જોઈએ. અને આ પ્રકૃત જ્ઞાન અતિ દુર્લભ છે. સ્વરૂપભૂત પરમાત્માનું જ્ઞાન સૌને જલ્દીથી પ્રાપ્ત થવું

Funding by IKS-MoE

નથી. કારણ કે સ્વરૂપભૂત પરમાત્મામાં સૂક્ષ્મતાની અવધિ છે. સૂક્ષ્મ છે પ્રકૃતિ. સૂક્ષ્મતર છે જીવાત્મા. અને સૂક્ષ્મતમ છે જીવાત્માના સ્વરૂપભૂત, અંતર્યામી તરીકે વર્તતા, સૌના સાક્ષી પરમાત્મા. એવા પરમાત્માનું સ્વરૂપજ્ઞાન સ્થૂલ બુદ્ધિ માટે અપ્રાપ્ય જ છે. સૂક્ષ્મ બુદ્ધિવાળા પંડિતોને પણ સ્વરૂપ જ્ઞાન પડકારે છે તો હમેશાં સ્થૂલતમ પદાર્થોમાં નિષ્ઠાવાળા સાધારણ જનોની તો વાતજ શી ? આમ પરમાત્મા સૂક્ષ્મતમ હોઈને દુર્જ્ઞેય છે. અને તેથી જ પ્રાકૃત માનવોને માટે તે દુરારાધ્ય છે. આથી સ્વરૂપ વિજ્ઞાનને સ્પષ્ટ કરતા પરમ કરુણામય ભગવાન સૌના હિતચિન્તક છે એમ જાણવું. એવું એમનું વચન છે :—

" ચિટકયું મન મારામાં, આશ્રયે મુજ, સાધતો–
યોગ; તે સુણ નિઃશંક મ્હને પૂરો યથા લહે :
પૂર્ણ વિજ્ઞાનની સાથે જ્ઞાન આ હું તને કહું,
અહીં જે જાણતાં બાકી જાણવા યોગ્યના રહે !
હજારો માનવીઓમાં સિદ્ધયર્થે યત્ન કો કરે,
મથતાં સિદ્ધમાં યે કો યથાર્થ જાણતો મને.

(અ. ૭ શ્લો. ૧–૩) ॥ ૧ ॥

ભગવાનના સ્વરૂપનું વિવરણ કરતાં કહે છે :—

सर्वशक्तिमत्वं भगवतः उत्पत्त्यादेः ॥ २ ॥

સૂત્રાર્થ—भगवतः = " ऐश्वर्यस्य समग्रस्य " તદનુસાર છ પ્રકારના ઐશ્વર્યથી સમન્વિત પરમપુરુષ પરમાત્માનું **सर्वशक्तिमत्त्वं** = સર્વમાં બળલવાનપણું જાણવું. કેવી રીતે ? **उत्पत्त्यादेः** = સર્વ જગતના સર્જનાદિનું કારણ હોવાથી.

ભાષ્ય—પ્રકૃતિ પુરુષાત્મક આ જગત કાર્ય છે. કારણ કે કાર્યના ધર્મોનો એમાં અનુભવ થાય છે. અને જેવું કાર્ય તેવું કારણ હોવું જોઈએ. ગુરુતમ–ભવ્ય સરંજામથી ભરપૂર છે કાર્ય. અને આથી એવા તે કારણનું અનુમાન કરાવે છે. અને એવું કારણ સર્વશક્તિમત જ હોવું ઘટે. જેનામાં સ્વાભાવિક સર્વશક્તિમત્તા છે એવા જગદુત્પત્તિસ્થિતિલય રૂપી લીલા કરનાર ભગવાન જ છે. અને અનુમાન શ્રુતિથી ગૌણ છે. શ્રુતિ પણ એમજ કહે છે. " यतो वा इमानि भूतानि जायन्ते "— " જેમાંથી આ ભૂતો નક્કી જન્મે છે." વગેરે શ્રુતિના જ અર્થને અનુસરતો તર્ક શ્રદ્ધેય બને. આથી શ્રુતિ અને અનુમાનથી, ભગવાન કારણ હોઈને, તેનું સર્વશક્તિમત્વ સિદ્ધ થાય છે. જે સર્વજ્ઞ, સર્વશક્તિમાન, કર્તું અકર્તું અન્યથા કર્તું સમર્થ, સ્વતંત્ર, નિરંકુશ ઐશ્વર્યયુક્ત, અનંત કલ્યાણગુણ પૂર્ણ, નિર્ગુણ–ભગવાન વિચિત્ર આત્મશક્તિથી પ્રકૃતિ અને પુરુષ રૂપે રમતો, પોતાની યોજના પ્રમાણે ક્વચિત સ્પષ્ટ, ક્વચિત્ અસ્પષ્ટ, ક્વચિત્ આવિર્ભૂત તો ક્વચિત્ તિરોભૂત, સ્વાત્મમાં જ

Funding by IKS-MoE

સ્વાત્માને વહેંચી દઈ પોતાને માટે, પોતાના વડે જ પોતાને કરે છે અને વિરુદ્ધપણ કરે છે. તેની આ દુર્જ્ઞેય લીલા કાર્યકારણના ભાવને ઓળંગીને ચાલતી હોઈને વિદ્વાનોનાં મનને પણ મુગ્ધ કરે છે. તેજ મુજબ અનવગાહ્ય મહિમાવાળા, કરુણાના અગ્રેસર, જગદ્‌ગુરુ ભગવાન દેવકીપુત્ર કહે છેઃ—

> "ભૂમિ આકાશ ને પાણી, અગ્નિ, વાયુ તથા મન,
> અહંતા, બુદ્ધિ, આ, મારી અષ્ટધા ભિન્ન પ્રકૃતિ.
> કિન્તુ આ અપરા; એથી બીજી પ્રકૃતિ છે પરા,
> જીવરૂપ થઈ મારી, ધારે છે આ બધું જગ!
> સર્વ ભૂતતણાં એ બે જાણ નક્કી જ કારણ!
> હું આખા જગનો પાર્થ! ઉત્પત્તિ–લય કારક!"
>
> (અ. ૭. શ્લો. ૪–૬) ॥ ૨ ॥

પરંતુ એ સર્વ સમર્થ ભગવાન વસે છે ક્યાં? વૈકુઠમાં કે ગોલોકમાં કે બ્રહ્મલોકમાં? એમ જો હોય તો એક સ્થાનમાં રહેતા ભગવાનું ઐશ્વર્ય હણાય! ઉત્તર આપતાં કહે છે :—

सर्वव्यापित्वं कारणत्वात् ॥ ३ ॥

સૂત્રાર્થ—सर्वव्यापित्यं = ભગવાન સર્વત્ર ઓતપ્રોત છે એમ જાણવું કેમ? **कारणत्वात्** = અભિન્ન નિમિત્ત ઉપાદાન કારણ હોઈને.

ભાષ્ય—વૈકુંઠમાં કે બ્રહ્મલોકમાં કે ગોલોકમાં ભગવાન રહે છે કહી વિડંબના શા માટે કરો છો? જે સર્વવ્યાપી હોય તે એકી વખતે બધે જ રહે. ભગવાન સર્વવ્યાપી છે કારણ કે તે સારાંય સ્થાવરજંગમાત્મક જગતનું અભિન્નનિમિત્તોપાદાન કારણ છે. ભગવાન બન્ને પ્રકારનું કારણ છે–ફક્ત બે પ્રકારનું જ નહીં; કારણના જેટલા પ્રકારની કલ્પના થઈ શકે તેટલા બધા પ્રકારે તેનું કારણપણું દૂષિત થતું નથી. કારણ તે સર્વશક્તિમાન છે. આથી અભિન્નનિમિત્તોપાદાન કારણ હોઈને ભગવાન સ્થાવર જંગમ બધાંય, ઉત્પન્ન કે અનુત્પન્ન, ભૂત કે ભાવિ કે વર્તમાન ભૂતમાત્રમાં વસે છે. આથી ભગવાન એકદેશીય નથી સર્વદેશીય છે. સર્વદેશીય જ નહીં, દેશકાળ વગેરેની ગતિ તેમાં ન હોઈને ત્રણે પ્રકારના પરિચ્છેદથી રહિત છે. જગત રૂપે દેખાતા ભગવાન્ એક અંશ માત્રે પ્રકટ થએલા હોઈને પોતાના ઐશ્વર્યની એ કણિકા માત્ર પણ પૂર્ણ પણે વ્યક્ત કરતા નથી. "अत्यतिष्ठत् दशांगुलम्" "ઓળંગીને દશ આંગળી ઉપર છે, એ શ્રુતિ દ્વારા ભગવાનનું આનન્ત્ય બતાવ્યું છે. ભગવાન સર્વદેશીય છે, તેથી પણ અપરિચ્છન્ન હોઈને સર્વત્ર વર્તે છે. એની અસ્તિ અતુલ્લંઘનીય છે. ॥ ૩ ॥

પરંતુ એવા સર્વજ્ઞ સર્વશક્તિ સર્વવ્યાપી ભગવાનથી પર કોઈક હશે, કારણ કે કાર્યકારણભાવ તો અનન્ત છે ! ! તો ના–એમ હેતુપૂર્વક સમાધાન દેતાં કહે છે—

पराभावः अनवस्थाप्रसंगात् ॥ ४ ॥

सूत्रार्थ—पराभावः = ભગવાનથી પર ઉત્કૃષ્ટ બીજાનો અભાવ જાણવો કેવી રીતે ? **अनवस्थाप्रसंगात्** = શાસ્ત્રવિરુદ્ધ અનિષ્ટ અનવસ્થા દોષનો પ્રસંગ આવી પડતો હોઈને.

ભાષ્ય—કાર્યકારણભાવે પણ ક્યાંક તો અટકવું જ પડે'એ ન અટકે તો કશું જ સિદ્ધ થતું નથી. એટલે વ્યવસ્થા શકય હોય તો બુદ્ધિશાળીએ અનવસ્થા દોષનો સ્વીકાર ન કરવો ઘટે અને વ્યવસ્થા શકય છે. બધા કાર્યકારણ ભાવની વ્યવસ્થા ભગવાનમાં થઈ શકે છે. આથી તેનાથી પર તેનાં પણ કારણ રૂપ કોઈ છે એવી માન્યતા નિરવલંબ છે. ઇશ્વરના પણ ઇશ્વરની કલ્પના કરીએ તો ઈશિતવ્યના ઐશ્વર્યની હાનિ થતી હોવાથી, જેનું ઈશિતૃત્વ હોય તેનું ઇશ્વરપણું અર્થાત્ સિદ્ધ થાય. આથી તર્કપણ બીજા ઇશ્વરને ન સહતાં, એક જ ઇશ્વરનું સમર્થન કરે છે. આથી ભગવાનથી પર કોઈની કલ્પના કરવી શકય નથી. તદનુરૂપ પરમેશ્વરનું વચન પણ છે :—

"મારાથી પર એવું ના કશુંયે છે ધનંજય !
દોરામાં મણકા પેરે આ સીવ્યું મુજમાં બધું !
રસ હું જલમાં પાર્થ ! જયોતિ હું સૂર્ય ચંદ્રમાં–
નરે ઉદ્યોગ, ૐકાર વેદમાં, શબ્દ હું નભે !
ભૂમિમાં પુણ્ય હું ગન્ધ, અગ્નિમાં તેજ રૂપ હું,
પ્રાણરૂપ બધાં ભૂતે, તપસ્વીમાં રહ્યું તપ !
સર્વભૂતો તણું જાણ મને બીજ સનાતન,
બુદ્ધિમાન તણી બુધ્ધિ તેજીનું તેજ હું પ્રિય !
બલ હું બલવાનોનું કામરાગ સિવાયનું,
ભૂતોમાં કામ હું પાર્થ ! ધર્મથી ન વિરુદ્ધ જે"

(અ. ૭. શ્લો. ૭–૧૧) ॥ ૪ ॥

ભજવા યોગ્ય પરમાત્માનું બીજું ઐશ્વર્ય બતાવતા કહે છે:—

निराधारोऽपि सर्वाधारः अधिष्ठानत्वात् ॥ १५ ॥

सूत्रार्थ—निराधारोऽपि = પોતે બીજા આધારરહિત હોવા છતાં પણ પૂર્ણ હોઇને **सर्वाधारः** = આત્મભૂત પ્રકૃતિપુરુષરૂપી સર્વ પદાર્થોનો આધાર–અવલંબન ભગવાન છે. કેવી રીતે ? **अधिष्ठानत्वात्** = આશ્રય હોવાને લીધે.

Funding by IKS-MoE

ભાષ્ય—સ્વમહિમામાં પ્રતિષ્ઠિત ભગવાન બીજા આધાર વિનાનો છે. સ્વયં પૂર્ણ પરમાત્માનો બીજો આધાર ન હોઇ શકે; નહીં તો તેની નિરીશ્વરતાનો પ્રસંગ ઉપસ્થિત થાય. આથી સ્વમહિમામાં પ્રતિષ્ઠિત ભગવાન સર્વાધાર છે, અધિષ્ઠાન હોઇને એ આધાર છે. આ વિશ્વને ધારણ કરનારું ફલક તો ભગવાન છે. ભગવાનને આધારે સૃષ્ટિ છે. સચ્ચિદાનંદાત્મક ભગવાન અવલંબન હોઈને સૃષ્ટિ ઉત્પન્ન થાય છે. ઉત્પન્ન થયેલી તેનું ધારણ થાય છે. ધારિત થએલી તેમાં રહે છે. અને રહેલી એવી તે તેમાંજ લીન થાય છે.

આથી સર્વના પૃષ્ઠરૂપે રહેલ ભગવાન જાતે નિરાધાર, આત્મામાં જ આત્માનું સ્થાપન કરતા હોઈને અનન્ત વિસ્મય જન્માવે છે. સર્વવિસ્મયના નિધિસ્વરૂપ તેમનું વચન છે :—

“ ભાવો સાત્ત્વિક, નક્કી જે હોય રાજસ, તામસ,
મારાથી જ થયા જાણ, મુજમાં તે, ન હું તહીં. ” ॥ ૫ ॥
(અ. ૭. શ્લો. ૧૨)

પરંતુ એવા સ્વમહિમામાં પ્રતિષ્ઠિત ભગવાન ક્યાંય દેખાતા નથી ! હોય તો તો પ્રમાણથી જણાવા જોઈએ. પણ જણાતા નથી તો તેનું હોવાપણું કેવી રીતે જાણીએ. ઉત્તર આપે છે:—

अप्रमेयः प्रमाणानां तत्र प्रवृत्तेः ॥ ६ ॥

સૂત્રાર્થ—**अप्रमेयः** = પ્રમાણો દ્વારા ભગવાનને માપવા અશક્ય છે. કેમ ? **तत्र** = ભગવાનના સ્વરૂપમાં **प्रमाणानां** = પ્રત્યક્ષ વગેરે પ્રમાણોની **अप्रवृत्तेः** = અયોગ્ય હોઈને પ્રવૃત્તિ થતી નથી માટે.

ભાષ્ય—“ तदेतत् अप्रमेयः ध्रुवः ” તે આ ધ્રુવ તત્ત્વ અપ્રમેય છે. વગેરે શ્રુતિ પ્રમાણથી ભગવાન અપ્રમેય છે. ભગવાનના સ્વરૂપ નિર્ણયમાં પ્રમાણો પ્રવર્તતાં નથી. પરંતુ પ્રમાણથી પકડાતો જ હોય એવો ભગવાન હોવો જ ઘટે. હોય તે તો પ્રમાણથી પકડાય ! ના. બધા પદાર્થ પ્રમાણોથી પકડાતા નથી. પ્રમાણની પણ મર્યાદા હોય છે. અયોગ્ય હોઈને ન પ્રવર્તતાં પ્રમાણો ભગવાનને જાણવા સમર્થ નથી. નહીં કે ભગવાનના અભાવને લીધે. ભગવાનથી પ્રમાણિત હોઈને પ્રમાણોને સ્વરૂપ લાધે છે. આથી પોતાનામાં વૃત્તિનો વિરોધ થતો હોઈને પ્રમાણોનો, પણ આત્મા હોઈને, ભગવાન પ્રમાણ ગોચર નથી. પ્રમાણને પણ પ્રમાણિત કરનાર ભગવાન અપ્રેમય જ છે. આથી ભગવાન હોવા છતાં પ્રમાણોનો તે પ્રતિકાર કરે છે.

પણ આ સૂત્ર અસંગત છે. અહીં પ્રતિપાદિત કરેલો અર્થ પહેલા નક્કી થઈ ચૂક્યો છે અને પુનરાવૃત્તિનો પ્રસંગ ન હોઈને, આ સૂત્ર અવસરમંડિત નથી.

એકાએક એ કેમ પ્રવૃત્ત થયું ? એમ જો શંકા થતી હોય તો—ના. શરીર-ઈંદ્રિય-વિષય રૂપે પરિણમેલા ગુણમય ભાવોથી આખું જગત મોહિત થએલું હોઈને, એનાથી પર રહીને વર્તતા ભગવાનના તત્ત્વજ્ઞાનનો અભાવ હોય છે.

પ્રમાણ પ્રમેયનો સમગ્ર વ્યવહાર ગુણો પર્યન્ત જ હોય છે. સર્વેથી પર નિર્ગુણ ભગવાનમાં, ગુણની કરેલી પ્રમાણ વગેરે ભાવની પ્રવૃત્તિ ન હોવાથી રખે કોઈ એનાં :અસત્વની શંકા કરતું. તેથી ભગવાનના અપ્રમેયપણાનું પ્રતિપાદન ઉચિત છે. ભગવાન અપ્રેમય હોવા છતાં તેના સત્ત્વને જાણનાર ગુણથી પર થાય, અજ્ઞાની નહીં. માટે વિના પ્રસંગે જ આ પ્રકરણ શરુ થયું છે એમ કહેવું યોગ્ય નથી. ॥ ૬ ॥

પરંતુ ભગવત્ તત્ત્વ હોવા છતાં એનો અવબોધ કેમ નથી થતો ? કહે છે:—

तत्त्वानवबोधः मायायाः आवरकत्वात् ॥ ७ ॥

સૂત્રાર્થ—**तत्त्व** = તત્ત્વનો—ભગવાનનો સ્વરૂપનો **अनवबोधः** = અપ્રતિતિ થાય છે. કેમ ? **मायायाः आवरकत्वात्** = દેહ – ઇન્દ્રિય તથા વિષય વગેરે રૂપે પરિમણેલી ત્રિગુણમયી પ્રકૃતિ જ્ઞાનનું આવરણ કરવાના સ્વભાવવાળી હોવાથી !

ભાષ્ય—ભગવદ્ તત્ત્વ હોવા છતાં તેનું જ્ઞાન માયાના આવરણને લીધે લીધે થતું નથી. એમ જાણવું અને એ માયા ભગવાનની અચિન્ત્ય પ્રભાવવાળી કોઈક વિચિત્ર શક્તિ છે. એ કોઈક સર્જેલા પ્રાણીઓના ધર્મની અપેક્ષાએ, તેની યોજના મુજબ વર્તતા દેહ ઇન્દ્રિય વગેરે રૂપે પરિણામ પામેલી હોઈને, આત્માના દર્શનને આવરીને, બધા પ્રાણીઓને વિમોહિત કરે છે. જ્ઞાનને આવરીને વર્તતી આ શક્તિ સૌને સામાન્યપણે સવિશેષ અન્ધ કરે છે. આથી માયાથી ઢંકાયેલી આંખવાળો લોક, ભગવતતત્ત્વને તે સ્પષ્ટ અને અનાવૃત હોવા છતાં, જોતો નથી. ન જાણતો હોઈને તે ભગવાનને ભજતો નથી. ન ભજતો હોઈને એક દેહમાંથી બીજામાં પ્રવ્રજ્યા કરે છે. અને સંસારને પામે છે. આથી માયાને લઈને તેમનો જ્ઞાન પ્રકાશ હણાઈ ગયેલો હોઇને તે ભગવાનને જાણતો નથી. માયાપતિ ભગવાને એ જ કહ્યું છે કેઃ—

“ગુણત્રય ભર્યાં કાર્યે, વિશ્વ આ સઘળું સખે !—
મૂઢ, ના જાણતું એથી પર અવ્યય તે મને.”

(અ. ૭. શ્લો. ૧૩) ॥ ૭ ॥

તો એ ભગવાનની ગુણમયી માયાને તરવી શી રીતે ? કહે છે :—

मायासंतरणं प्रपत्तेः ॥ ८ ॥

Funding by IKS-MoE

સૂત્રાર્થ—मायासंतरणं = માયાને સામે પાર ગમન **प्रपत्तेः** = શરણાગતિ દ્વારા સુખેથી થઈ શકે.

ભાષ્ય—ભગવાનની વિચિત્ર માયાને તરવાનો ઉપાય ભગવાનની પ્રપત્તિ જ છે. અને પ્રપત્તિ એટલે શ્રદ્ધાભક્તિના પ્રકર્ષપૂર્વક શરણાગતિ. સર્વભાવે ભગવાનને શરણે જવું એ માયાને સુખેથી તરવાનો ઉપાય છે. એ પ્રપત્તિને છોડી બીજો કોઈ સહેલો ઉપાય નથી. પ્રપત્તિથી પ્રસન્ન થએલા ભગવાને પસંદ કરેલો જીવ જ, માયાને ઓળંગી શકે, નહીં કે કોઈપણ કેટલાય પણ કેવળ આત્મપ્રયત્નથી. ભગવાનની અનુકંપાથી અનુકંપિત પુરુષાર્થ જ સફળતા પામે. શ્રુતિ પણ એમ જ કહે છે. " यमेव एष वृणुते तेनैव लभ्यः तस्यैष आत्मा विवृणुते तनुं स्वाम् "—" જેને તે પસંદ કરે તેજ તેને મેળવે. તેની સમક્ષજ તે સ્વરૂપનું વિવરણ કરે છે." ભગવાનની પસંદગી પ્રપત્તિની અપેક્ષા રાખે છે. તેથી પ્રપત્તિ માયાને તરવાનો ઉપાય છે. કરુણાસાગર ભગવાને કહ્યું છે કે :—

" દૈવી ગુણમયી માયા મારી આ છે જ દુસ્તર;
મારે જ શરણે જેઓ, માયા તેઓ જતા તરી."

(અ. ૭. શ્લો. ૧૪)

પરંતુ એ પ્રપત્તિ એટલે શું? પોતાની પ્રપત્તિનું શાસન કરતા ભગવાન તો સત્તાલોલુપ લાગે છે. અને વિષમ અને નિર્દય પણ ભાસે છે. આ શંકાનું સમાધાન દેતાં કહે છે—

प्रपत्तिः ईश्वराज्ञापालनम् ॥ ९ ॥

સૂત્રાર્થ—प्रपत्तिः = શ્રદ્ધાભક્તિના પ્રકર્ષથી ભગવાનને શરણે જવું એટલે **ईश्वराज्ञापालनं** = ઈશ્વરની–ભગવાનની જે આજ્ઞા તેનું યથાશક્તિ સહૃદય પાલન કરવું એમ સમજવું.

ભાષ્ય— પ્રપત્તિમાં ઈશ્વરની સત્તાલોલુપતા, નિર્દયતા કે વિષમતા ન વાંચવી ઘટે આપાતકઠોર અને અમધુર હોવા છતાં, સત્યનું પ્રતિપાદન કલ્યાણકર છે. પ્રપત્તિનું વિધાન કરતા ભગવાન સત્યનું જ પ્રતિપાદન કરે છે. કારણ કે ભગવાન સત્યસ્વરૂપ હોઈને અસત્યને સહન કરતા નથી. ઈશ્વરની આજ્ઞાનું પાલન એ જ માયાને તરવાનો ઉપાય છે. સાચું. એજ મુખ્ય ભક્તિ છે. અને એ સત્ય અનિચ્છાએ પણ સ્વીકારવું જ રહ્યું. કારણકે " सत्यमेव जयते नानृतम् " સત્યનો જ જય થાય છે, અસત્યનો નહીં એમ શ્રુતિ કહે છે. ઈશ્વરની આજ્ઞાનું પાલન એટલે યમનિયમ વગેરેનું અનુષ્ઠાન. તેના અનુસરણથી સત્ત્વની શુદ્ધિ સંપાદિત કરી, પ્રસન્ન થએલા ઈશ્વરની કૃપાથી બળ મેળવી, જીવ સુખેથી દુસ્તર માયાને તરે છે

અને બીજાને પણ તારે છે. આથી ઈશ્વરાજ્ઞાના પાલન રૂપી પ્રપત્તિને મેળવી તેની અનુકંપાથી માયાને તરી જાય છે. તારણમાં કુશળ ભગવાનનું એવું વચન છે કે

> "મારે જ શરણે જેઓ, માયા તેઓ જતા તરી."
>
> (અ. ૭. શ્લો. ૧૪)

પરંતુ ઈશ્વરની આજ્ઞાના પાલન માટે સૌના હૃદયની વૃત્તિ કેમ નથી હોતી? ઇચ્છા હોવા છતાં ઘણાં તેના અનુસરણમાં શિથિલ જોવામાં આવે છે અને ઇચ્છા ન હોવા છતાં તેના ભંગમાંજ કટિબદ્ધ થએલા દેખાય છે! કહે છે:—

अप्रपत्तिः मौढ्यात् ॥ १० ॥

સૂત્રાર્થ—अप्रपत्तिः = ઈશ્વરની આજ્ઞાના પાલનમાં શિથિલતા **मौढ्यात्** = વિવેકના અભાવને લીધે થાય છે:—

ભાષ્ય—સાચું. ઘણુંય ઈશ્વરની આજ્ઞાનું ઉલ્લંઘન કરતાં જ દેખાય છે. પણ તેનાથી સિદ્ધાન્તની હાનિ થતી નથી. માયાથી જેનું જ્ઞાન ન ઢંકાયું હોય એવા કોઈ વિરલ જ સુકૃતિ નરશ્રેષ્ઠ દૈવી પ્રકૃતિનો આશ્રય લઈ પરમેશ્વરની આજ્ઞાનું પાલન કરે છે. બીજા તો દેહાત્મજ્ઞાન રૂપી મૂઢતાને લીધે, વિવેકવિનાનાં કોઈ આત્મહિત ન જોતાં, આપાત રમણીય પદાર્થનું સેવન કરતાં, સ્વચ્છંદી આચારમાં રમતા, ઈશ્વરને ભૂલે છે, સંસારને જ યાદ કરે છે તે તો દયા ખાવા જેવા છે! ॥ ૧૦ ॥

પણ બધા જ ઈશ્વર આજ્ઞાનો ત્યાગ કરતા નથી. ઈશ્વરાજ્ઞાનું અનુસરણ કરનારા પણ પૂજ્ય સજ્જનો છે. તેમનામાં આ શરણાગતિ કેવી રીતે આવે છે? કહે છે:-

प्रबोधात् प्रपत्तिः ॥ ११ ॥

સૂત્રાર્થ—प्रबोधात् = અવિપ્લવ વિવેકથી **प्रपत्तिः** = શરણાગતિ આવે છે.

ભાષ્ય—સાચું જગત ફક્ત રાવણોથી જ ભરેલું નથી. રામ પણ દેખાય છે. અને તે રામ, પ્રબોધના પ્રભાવને લઈને ઈશ્વરાજ્ઞાનું પાલન કરે છે. અને પાલન કરતો તે પુણ્યથી ખરીદેલી ઈશ્વરની સહાય વડે માયાને તરે છે. ટૂંકમાં પ્રબોધ શરણાગતિનું કારણ છે. ॥ ૧૧ ॥

પરંતુ શરણે ગએલા શરણાગત ભક્તોમાં પણ કોઈ વિશેષતા હોય છે ખરી? સુકૃતિપણું તો સૌમાં સમાન જ છે. એટલે તેઓમાં જે અસામાન્ય ભેદને ઉત્પન્ન કરનારું હોય તે કહેવું ઘટે. કહે છે:—

चतुर्विधो भक्तः आर्तादिभेदात् ॥ १२ ॥

સૂત્રાર્થ—चतुर्विधः = ચાર પ્રકારના **भक्तः** = ભગવાનના ભક્ત હોય છે. કેવી રીતે? **आर्तादिभेदात्** = આર્ત, જિજ્ઞાસુ વગેરે ભેદને લીધે.

Funding by IKS-MoE

ભાષ્ય—જે દુષ્કૃતિ હોય છે તેમને તો ભક્તિ જ થતી નથી. આથી જે સુકૃતિ છે તેમનો જ ભક્તિમાં અધિકાર છે. સત્કર્મી હોઈને તેઓ શુદ્ધ હોય છે. અને શુદ્ધ હોઈને ભક્તિભાવને પ્રકટ કરવા માટે યોગ્ય હોય છે. તેઓમાં ચાર ભેદ હોય છે કેટલાક દુઃખગ્રસ્ત હોઈને ભગવાનને શરણે જાય છે. બીજા જ્ઞાનની ઇચ્છાવાળા હોઈને શરણે જાય છે. વળી બીજા અર્થના ગરજુ હોઈને ભગવાનના ચરણુ કમલને શરણે જાય છે. તો બીજા જ્ઞાની હોઈને ભગવાનનું અવલંબન સ્વીકારે છે. આ બધા જ ઉદાર છે. કારણુ કે તેઓ ભગવાનના માર્ગના યાત્રી છે. ભક્ત પરાયણુ ભગવાન એ જ કહે છે :—

“ પુણ્યશાળી જનો સેવે, મને તે ચાર જાતના;
આર્ત, જિજ્ઞાસુ, અર્થાર્થી, ને જ્ઞાની, ભરતર્ષભ ! ”

(અ. ૭. શ્લો. ૧૬)

તો એ ચાર પ્રકારના ભક્તોમાં શ્રેષ્ઠ કોણુ ? વિશિષ્ટતા જાણવાથી તેનું અનુકરણુ સરળ બને. તો કહે છે :—

तत्र ज्ञानिनः श्रेष्ठत्वं भगवदात्मत्वात् ॥ १३ ॥

સૂત્રાર્થ—**तत्र** = તે ચાર પ્રકારના આર્ત વગેરે ભગવદ્ ભક્તોમાં **ज्ञानिनः** = બ્રહ્માત્મજ્ઞાની ભક્તની **श्रेष्ठत्वं** = વિશિષ્ટતા છે. કેમ ? **भगवदात्मत्वात्** = ભગવાનના સ્વરૂપભૂત હોઈને.

ભાષ્ય—એ ભક્તોમાં જ્ઞાની ભક્ત શ્રેષ્ઠ છે. કારણુ કે તે નિત્યયુક્ત, એકભક્તિ અને ભગવત્પ્રિય છે. બીજા એવા નથી. દાખલા તરીકે–આર્તભક્ત તેનું દુઃખ પૂરું થતાં ભગવાનને ભૂલી જાય. અને ફરી દુઃખગ્રસ્ત બને ત્યારે બીજા કોઈને શરણે જાય. જિજ્ઞાસુ પણુ છેવટનું જ્ઞાન પ્રાપ્ત કર્યા વિના જ તૃપ્ત થઈને વચ્ચે જ અટકી પડે અને અર્થના ગરજુને તો લાજ જ નથી હોતી. તેનો અર્થ જે સારે તેનો તે તો ભકત થઈ જાય ! આથી એ ત્રણમાં નિત્યયુકતતા, એકભક્તિપણું ને ભગવત્ પ્રીતિ નથી. પણુ જ્ઞાની તો ભગવાનને ભજનીય સમજતો હોઈને હમેશાં તેને ભજે છે. એની ભક્તિ કાદાચિત્ક નથી. સતી જેમ પતિને તેમ તે એકભક્તિથી ભગવાનને ભજે છે. તેના ભાવનો વ્યભિચાર નથી. અને વળી તત્ત્વજ્ઞાનને લીધે ભગવાન તેને પ્રિયછે. તે ભગવાને જ પ્રેમના વિષય તરીકે જાણે છે. આથી ભગવાનને છોડી તેના પ્રેમની ધારા બીજે ક્યાંક જતી જ નથી. “ तदेतत् प्रेयः पुत्रात् प्रेयो वित्तात् प्रेयोऽन्यस्मात् सर्वस्मात् अन्तरतरं यदयमात्मा ” = તે આ અન્તર આત્મા પુત્રથી, વિત્તથી–અરે બીજાં બધાંયથી વધારે વ્હાલો છે. એ શ્રુતિમાં કહ્યા પ્રમાણે તે પરમપ્રેમપાત્ર ભગવાનને

Funding by IKS-MoE

જ ભજે છે. આથી એકભક્ત, નિત્યયુક્ત, આત્મપ્રિય, ભગવાનને નિરંતર ભજનાર એવો તે સર્વશ્રેષ્ઠ છે. પ્રેમયોગી ભગવાનનું વચન છે કેઃ—

“ તેમાં જ્ઞાની સદાયોગી, અદકો એક ભક્તિ જે;
જ્ઞાનીને પ્રિય હું નક્કી અત્યંત, તે મને પ્રિય !”

(અ. ૭. શ્લો. ૧૭)

પરંતુ આવો જ્ઞાની ભક્ત તો મળવો મુશ્કેલ! કેમ? ઉત્તર આપે છે :—

तादृशस्य दुर्लभत्वं साधनायाः दुष्करत्वात्
तदृते च ज्ञाननिष्ठायाः अलाभात् ॥ १४ ॥

સૂત્રાર્થ—**तादृशस्य** = એવા જ્ઞાની ભક્તની **दुर्लभत्वं** = દુર્લભતા છે. **साधनायाः** = જ્ઞાન માટેની સાધનાનું આચરણ **दुष्करत्वात्** = સહેલું ન હોવાથી **च** = અને **तदृते** = તે સાધના વિના **ज्ञाननिष्ठायाः** = જ્ઞાનમાં અવિચલ સ્થિતિ રૂપી નિષ્ઠા **अलाभात्** = અપ્રાપ્ય હોવાથી.

ભાષ્ય—જેમ પર્વતે પર્વતે માણેક નથી હોતા, હાથીએ હાથીએ મોતી નથી મળતાં, વન વનમાં જેમ ચંદન સુલભ નથી તેમ વ્યક્તિ વ્યક્તિએ એવા ભક્ત સુલભ નથી હોતા. જ્ઞાનપૂર્વકની અવ્યભિચારિણી ભક્તિ મનુષ્યોમાંથી વિરલમાં જ જોવામાં આવતી હોઈને, તેનું દુર્લભપણું સાધના દુષ્કર હોવાને કારણે જાણવું. સાધનાની કઠોરતા માણસને શિથિલ કરે છે. સાધના પરિપક્વ ન થઈ હોય તો એના ફલ લાભનો પણ સંભવ નથી. આથી સર્વત્ર બ્રહ્મદૃષ્ટિ કરનારો ભક્ત કરોડો લોકોમાં દુર્લભ જ હોય છે. આથી સર્વસાધનસિદ્ધ ભગવાનનું વચન છે કેઃ—

“ અનેક જન્મને અંતે જ્ઞાની લે શરણું મુજ—
વાસુદેવ બધું એમ, મહાત્મા તે સુદુર્લભ!”

(અ. ૭. શ્લો. ૧૯)

અલ્પાત્મા સુલભ છે મહાત્મા નહીં. ટૂંકમાં જ્ઞાનની સાધના પર નિર્ભર રહેવામાં મહાત્માની મોટપ છે. ॥ ૧૪ ॥

પરંતુ પરમાત્માને છોડી બીજા દેવતાઓને ભજનારા અને તેમની પાસેથી ફળ મેળવનારા હજારો જોવામાં આવે છે અને રાજા-અનુચર ન્યાયે=રાજા કરતાં એના સેવકને ખુશ કરવો સહેલો છે. એ ન્યાયે ભગવાન સિવાયના દેવતાનું ભજન જ સહેલું છે. તો ભગવાનના ભજનથી બસ. આ શંકા થતાં કહે છે :—

सर्वकर्मफलदातृत्वं सर्वज्ञत्वात् ॥ १५ ॥

Funding by IKS-MoE

સૂત્રાર્થ—सर्वकर्मफलदातृत्वं = બ્રહ્માથી માંડી ઘાસના તણખલાં સુધીના તમામ પ્રાણીઓનાં સમગ્ર કર્મના દાતા ભગવાન જ છે, બીજા દેવતાઓ નહીં. કેમ ? **सर्वज्ञत्वात्** = ભગવાન સર્વજ્ઞ છે માટે !

ભાષ્ય—જે સર્વજ્ઞ હોય તે જ ફલની વહેંચણીનો અધિકારી બને. અને કેવળ એક ભગવાન જ સર્વજ્ઞ છે. બીજા દેવતાઓ અને મહર્ષિઓ તો ભગવાનના અનુગ્રહ-પાત્ર થઈને સાપેક્ષ સર્વજ્ઞતાવાળા હોય છે. ભગવાન કરતાં એમનું જ્ઞાન વધારે હોઈ શકતું નથી. ભગવાનના અનુગ્રહથી તેમનું સાપેક્ષ સર્વજ્ઞત્વ હોય છે. આથી એમનું સર્વતંત્ર સ્વતંત્ર, નિરપેક્ષ, સર્વજ્ઞત્વ હોતું નથી. આથી દેવો, મહિર્ષિઓ કે યોગીઓ ફલદાન કરતા જણાય છે છતાં વસ્તુતઃ તે ફલદાન કરતા નથી. રાજાના મંત્રીઓ રાજાનું કામ કરતા દેખાય, તેથી કંઈ તે રાજાની આજ્ઞાને છોડીને વર્તતા નથી હોતા. ઈશ્વરે અધિકાર આપ્યો હોઈને દેવો કે બીજા, કોઈ જીવને ફલપ્રદાન કરતા હોય છે. પણ તે ઈશ્વરની આજ્ઞા પ્રમાણે જ તેમ કરે છે. આથી બીજાનું પૂજન અને તેમના દ્વારા ફળપ્રાપ્તિ પણ, સર્વજ્ઞ સર્વતંત્ર સ્વતંત્ર ભગવાનનાં છે. આમ ફળનો ભેદ થતો હોવાથી અને ફલદાનમાં દેવાનું ઈશ્વર જ નિયમન કરતા હોઈને ઈશ્વરનું જ ભજન સહેલું છે, બીજા દેવોનું નહીં. પ્રસન્ન થએલ ઇન્દ્ર ઇન્દ્રપણાથી અધિક આપવા માટે અસમર્થ છે. પણ પરમેશ્વર પ્રસન્ન થાય તો બ્રહ્માણ્ડનું પણ સ્વામિત્વ આપે ! તેને કોણ રોકે ? આથી પૂજાનો યત્ન સમાન હોવા છતાં ફલભેદ થતો હોઈને ઈશ્વરની જ પૂજા કરવી ઘટે. આથી ઈશ્વરને છોડી બીજાનો આધાર લેનારા મોહનો મહિમા જ પ્રકટ કરે છે ભલે કરે. તેથી સિદ્ધાન્તની હાનિ નથી. દેવવત્સલ ભગવાનનું વચન છે કે :—

“ તે તે ઇચ્છા વડે મૂઢ ભજે છે અન્ય દેવતા;
પાળતા નિયમો તે તે, બંધાયા સ્વસ્વભાવના !
પૂજવા ઇચ્છતો ભક્ત શ્રદ્ધાથી દેવમૂર્તિ જે;
શ્રદ્ધા અચલ હું તેની તે જ તેવી બનાવતો !
તે તે શ્રદ્ધા વડે યુક્ત તેનું તોષણ તો કરી;
તેની પાસે થકી પામે કામો મારા જ જે કલ્યા !
વિનાશી ફળ તે અલ્પમતિનું કિન્તુ તે થતું;
દેવપૂજક દેવોને પામે મદ્ભક્ત તો મને !”

(અ. ૭. શ્લો. ૨૦–૨૩) ।। ૧૫ ।

પરંતુ ભગવાનને છોડી બીજા દેવતાઓને પૂજવાનો આ વ્યાપક મોહ શા માટે થાય છે ? કહે છે :—

सर्वसंमोहः द्वंद्वात् ॥ १६ ॥

સૂત્રાર્થ—**सर्वसंमोहः** = વિદ્વાન કે અવિદ્વાન સૌ જીવોને આ **संमोहः** = મૂઢતા **द्वंद्वात्** = ઇચ્છા દ્વેષથી ઉત્પન્ન થએલા દ્વંદ્વને લીધે થાય છે એમ જાણવું.

ભાષ્ય—આ વ્યાપક મોહ ઇચ્છા અને દ્વેષમાંથી જન્મેલા દ્વંદ્વને લીધે થાય છે. આ સંસારમાં મોટે ભાગે પ્રાણીઓ રાગદ્વેષથી અભિભૂત થઈને જ વર્તે છે. મારા રાગને અનુકૂળ અને દ્વેષને પ્રતિકૂળ થાઓ એવા તીવ્ર અભિનિવેશથી વર્તતાં પ્રાણીઓ રાતદિન તેમાં જ આસક્ત હોઈને, અડધી ક્ષણનો પણ અવકાશ ન મેળવતા હોઈને, તત્ત્વનું ચિન્તને કરતાં નથી. તેથી હમેશાં મોહના આક્રમણને લીધે ભગવાન તરફ વળતા નથી. અને ભગવાનથી વિમુખ તેઓ તેને જાણે શી રીતે, ભજે શી રીતે અને મોહને તરે શી રીતે ? આથી દ્વંદ્વમાંથી ઉપત્ન્ન થએલ મોહ સૌ પ્રાણીઓને કદર્થિત કરે છે. મોહનો વિલાસ જાણનાર ભગવાનનું એ પ્રમાણે વચન છે:—

“ રાગદ્વેષ થકી જન્મ્યાં દ્વંદ્વના મોહથી સખે !
ગાઢ મોહ બધા પાર્થ ! પામે છે જીવ, સૃષ્ટિમાં !” (અ. ૭. શ્લો. ૨૭)

પણ જો બધા જ ભગવાનને ન જાણે તો ભક્તિશાસ્ત્ર વ્યર્થ જાય !—કારણ કે અધિકારી જ ન હોય-એવી શંકાને બહાને અધ્યાયનો ઉપસંહાર કરતાં સમાધાન કરે છે :—

भजनान् मोक्षः ॥ १७ ॥

સૂત્રાર્થ—**भजनान्** = ભગવાનના ભજનથી **मोक्षः** = મુક્તિ થાય છે.

ભાષ્ય—જગતમાં ફક્ત મૂઢો જ નથી. એટલે સર્વ શબ્દનો અર્થ અહીં સંકુચિત કરેલો જાણવો. સર્વ શબ્દથી મોટે ભાગે બધા પ્રાણીઓ એવો અર્થ લેવાય. જાણવા યોગ્ય વસ્તુના જાણકાર પણ જગતમાં જોવામાં આવે છે. આથી જે સત્કર્મીઓનું પાપ પૂરું થયું હોય અને જે દ્વંદ્વના આક્રમણથી મુક્ત થયા હોય તે દૃઢવ્રતી થઈને ભગવાનને ભજે છે. ભજતા હોઈને મુક્ત થાય છે. જ્ઞાનને અધીન છે મુક્તિ. પરિવારસહિત બ્રહ્મના જ્ઞાનથી તે મુક્ત થાય છે. આમ જ્ઞાનીઓ પણ છે તેથી અધિકારીઓનો સદ્ભાવ હોવાને લીધે ભક્તિશાસ્ત્ર વ્યર્થ નથી. ભગવાન વાસુદેવે એમ કહ્યું છે—

“ કિન્તુ જે પુણ્ય શીલોનાં પાપો પામ્યાં વિનાશ હો !
મુક્ત તે દ્વંદ્વના મોહે દૃઢવ્રત મને ભજે !
જરા મરણ મોક્ષાર્થ મથે જે મુજ આશ્રયે !
તે પૂર્ણ બ્રહ્મને જાણે, અધ્યાત્મ, પૂર્ણ કર્મને.
મને ભૂત અને દૈવ યજ્ઞની સાથ તે લહે;
મૃત્યુ કાલેય તે જાણે મને એકાગ્ર ચિત્ત જે.”
(અ. ૭. શ્લો. ૨૮-૩૦) ॥ ૧૭ ॥

॥ इति ज्ञानविज्ञानयोगः ॥

Funding by IKS-MoE

अथ अक्षरब्रह्मयोगः

આમ આગલા અધ્યાયને અન્તે ભજનથી મોક્ષ મળે એવો ઉપદેશ ભગવાને આપ્યો. અને ભજન જ્ઞાન સાથે સંબંધ ધરાવે છે. અને જ્ઞાન જ્ઞેયની અપેક્ષા રાખે છે. અને આગલા અધ્યાયને અંતે સાત પદાર્થો જ્ઞેય તરીકે ગણાવ્યા. સાત પદાર્થને લગતા અર્જુનના પ્રશ્નનું રહસ્ય પહેલાં સ્પષ્ટ કરતાં કહે છે :—

अर्जुनस्य प्रश्नसप्तकं व्यवहारनियामकत्वात् तत्त्वज्ञानस्य ॥ १ ॥

सूत्रार्थ—अर्जुनस्यः = પાર્થના **प्रश्नसप्तकं** = સાત પ્રશ્નોનો સમૂહ **तत्त्वज्ञानस्य** = યથાર્થ જ્ઞાન. **व्यवहारनियामकत्वात्** = લોક વ્યવહારનું નિયામક હોવાને લીધે છે.

ભાષ્ય—લોકોનો બધો વ્યવહાર તત્ત્વજ્ઞાનની નિષ્ઠા રૂપી મૂળવાળો છે. જેની પીઠમાં તત્ત્વજ્ઞાન ન હોય તે લોકવ્યવહાર નિર્મળ ન હોય. કે દૃઢ ન હોય. તત્ત્વજ્ઞાનથી નિયમિત બનેલો લોકવ્યવહાર પરંપરાએ શ્રેયસાધક બને છે. અભ્યુદય અને નિઃશ્રેયસની સિદ્ધિ કરાવનારો લોકવ્યવહાર, જીવનદૃષ્ટિ જેનું નામ છે તે તત્ત્વજ્ઞાનથી વ્યાપ્ત હોવો ઘટે. આથી તત્ત્વજ્ઞાન અતિ ઉપયોગી છે અને તેને લગતા અર્જુનના સાત પ્રશ્નોનો સમૂહ છે. આ સાત પ્રશ્નના સમૂહમાં જ સમગ્ર જીવન વ્યવહારના જ્ઞાનની સમાપ્તિ થાય છે. જિજ્ઞાસુ અર્જુનના આ પ્રમાણે બોલ છે :—

“ બ્રહ્મ, અધ્યાત્મ ને કર્મ અધિભૂતતણું તથા–
અધિદૈવતણું તેમ નરશ્રેષ્ઠ! સ્વરૂપ શું?
અધિયજ્ઞ અહીં કોણ દેહમાં? કેમ જાણવો?
આપને જાણવા કેમ અંતે એકાગ્ર માનવે?”
(અ. ૮. શ્લો. ૧–૨) ॥ ૧ ॥

પણ ભગવાનના દરેક પ્રશ્નના ઉત્તર ખૂબ જ ટૂંકા છે. અને સંક્ષેપમાં સપરિવાર તત્ત્વજ્ઞાનનું પ્રકાશન ન થાય. અને તેથી જાણેલું સુસંપન્ન બનતું નથી. અને તેના અભાવમાં સમાધાન પણ અસમાધાન જ છે ! તેથી કહે છે :—

प्रतिवचनं षट्कस्य समासेन व्यासस्य अन्यत्र दृष्टत्वात् ॥ २ ॥

सूत्रार्थ—षट्कस्य = સાતમા સિવાયના પહેલા ૬ પ્રશ્નોનો **प्रतिवचनं** = પ્રત્યુત્તર ભગવાને **समासेन** = સંક્ષેપમાં જ આપ્યો. કેમ? **व्यासस्य** = એનો વિસ્તાર **अन्यत्र दृष्टत्वात्** = બીજે જોવામાં આવતો હોવાથી.

ભાષ્ય—પહેલાં છ પ્રશ્નનું ભગવાને સંક્ષેપમાં જ સમાધાન આપ્યું. તેમાં કોઈ અપરાધ નથી. સંક્ષેપમાં કહેવું તો સારું. ટૂંકમાં હોય કે વિસ્તારથી હોય પણ

Funding by IKS-MoE

કથન અસંદિગ્ધ હોવું જોઈએ. અસંદિગ્ધ અને સંક્ષેપમાં કહેલું વચન તો શોભન છે. કારણ કે તે સત્યને પ્રસન્ન કરનાર અને નકામાં ગૌરવ વિનાનું છે. અને વળી એનો વિસ્તાર બીજે જોવામાં આવ્યો જ છે. જેમકે "किं तद् ब्रह्म" એ બ્રહ્મ એ શું છે?" વગેરે પ્રશ્નોનો વેદાન્ત વગેરે શાસ્ત્રોમાં વિસ્તાર જોવામાં આવે છે. નવાનું દર્શન, વિસ્તારની અપેક્ષા રાખે. પણ જોએલાંનો તો સ્પર્શ માત્ર ઉલ્લેખ ઉચિત છે. આથી અપૂર્વ એવા ગતિને લગતા સાતમા પ્રશ્નનું વિસ્તારથી વિવેચન ભગવાનની નજરે મુખ્ય છે. આથી સાતમા પ્રશ્નના સમાધાન રૂપ આ અધ્યાય મૃત્યુંજય મંત્ર શિખવનારો જાણવો. ॥ ૨ ॥

પરંતુ અંતકાળે ભગવાનનું જ સ્મરણ શા માટે કરવું? અનુભવેલા પદાર્થનું સ્મરણ સ્વાભાવિક હોય. આથી સ્વાભાવનું સહજ સ્મરણ ભલેને થતું કદીય ન જોએલાના કૃત્રિમ સ્મરણના પ્રયત્નથી શું કહે છે:—

मतिनियम्या गतिः प्रेरकत्वात् ॥ ३ ॥

સૂત્રાર્થ—मतिनियम्या = બુદ્ધિથી નિયમિત થાય છે **गतिः** = મરણોત્તર ગતિ. કેવી રીતે? **प्रेरकत्वात्** = મતિ ગતિની પ્રેરક છે માટે—ઉચ્ચતર વિષયને લગતી જ મતિ થવી જોઈએ.

ભાષ્ય—જેની જેવી મતિ તેવી તેની ગતિ થાય એ છે સિદ્ધાન્ત. "यथा कर्म यथा श्रुतं" "જ્ઞાન અને કર્મ અનુસાર જીવની ગતિ થાય છે," એવી શ્રુતિ છે. મરણબાદ શુભ ગતિ પામવામાં જ જીવની શોભા છે. કેવળ ઇશ્વિર પ્રસાદ-રૂપ દુર્લભ મનુષ્ય જીવન પ્રાપ્ત કરી જે ઉચ્ચતમ ગતિ પ્રાપ્ત કરતો નથી તે તો જનનીના યૌવનને માત્ર હરે છે. આથી માનવદેહ પ્રાપ્ત કરીને શ્રેષ્ઠ ગતિને જ પ્રાપ્ત કરવી. અને એ ગતિ મતિ પર આધાર રાખે છે. જેની ગતિ સર્વોચ્ચ વિષયને લગતી ન હોય તેને ઉત્તમ ગતિનો લાભ થવો શક્ય નથી. અને સર્વોત્તમ તો ભગવાન જ છે કારણ કે ત્યાં સીમા બતાવી છે. "पुरुषान्न परं किंचित् सा काष्ठा सा परा गतिः" "પુરુષથી પર બીજું કશું નથી. તે સીમા છે, તે પરાગતિ છે." એ શ્રુતિમાં સીમા બતાવી છે. આત્માને લગતિ મતિ કૃતાર્થ હોઈને જન્મમરણના સંબંધને છેદે છે. અને ન અનુભવેલો પદાર્થ કદી સ્મૃતિનો વિષય બનતો નથી. આથી અંતકાળે ભગવત્સ્મરણનું વિધાન કરતા ભગવાન, જીવનદરમ્યાન ભગવતતત્ત્વનો અનુભવ કરવો જોઈએ એવું અર્થાત્ જ કહે છે. જીવનકાળે જેને ભગવાનનો અનુભવ નથી તેને અંતકાળે ભગવાનની સ્મૃતિ ઉપસ્થિત થતી નથી. અને તેનો લાભ ન થાય તો માનવ જીવન વ્યર્થ છે. આથી ભગવાનનો અનુભવ જીવતાં જીવત કરવો જોઈએ. એમાં જ જન્મની કૃતાર્થતા છે. મનુષ્ય હોઈને વિચારવું ઘટે કે જીવન ભોગ માટે

Funding by IKS-MoE

છે કે ભવરોગ માટે છે કે અપવર્ગ માટે છે ? ભોગની સાથે જકડાયેલા ભવરોગ માટે આ માનવ જીવન છે એવો જો નિર્ણય હોય તો તે મહાત્માઓ માટે અનુકંપ્ય છે. અને આ મનુષ્ય જીવન અપવર્ગને સાધવા માટે છે એવો જો નિર્ણય હોય તો તત્ત્વને પામી ચૂકેલ મહાત્મા માટે તે અનુગ્રહ કરવા યોગ્ય છે. આથી કૌમારાવસ્થામાં જ સત્સંગ નિરત અને યૌવનમાં જ ઈશ્વરાનુભવ પરાયણ બને, અને વૃદ્ધાવસ્થામાં યોગ દ્વારા દેહને ત્યજે. અને આ આત્મજ્ઞાન પરિપક્વ અને દૃઢ બનતાં શકય છે! બીજે તો ભોગબુદ્ધિ જ મુખ્ય હોય. પણ મનુષ્ય જીવનમાં તો યોગબુદ્ધિ જ મુખ્ય હોવી ઘટે. મનુષ્ય હોઈને ભોગનિમ્ન રહે એ તો અહો! મોહનો જ મહિમા છે! આત્માને ભોગબુદ્ધિ અસ્વાભાવિક છે; ત્યાગબુદ્ધિ સ્વાભાવિક છે. આથી સ્વાભાવિક અને અસ્વાભાવિક, અને અસ્વાભાવિકને સ્વાભાવિક માનનાર, તો કરુણાળુઓ માટે ક્ષમાપાત્ર છે. તેથી ઉચ્ચતમ ભગવાનને લગતી જ મતિ ડાહ્યા માણસે કરવી ॥ ૩ ॥

ભગવાનના સ્મરણનાં વિધાનને બીજા હેતુસર દૃઢ કરતાં કહે છે :—

भगवदनुस्मरणमेव भावस्य भवकारणत्वात् उत्क्रान्तेः
जीवनपिशुनत्वाच्च ॥ ४ ॥

સૂત્રાર્થ—भगवदनुस्मरणमेव = પરમપુરુષ ભગવાનની સ્મૃતિ જ, બીજા કોઈ ભાવની નહીં એવો ‘एव’ નો અર્થ ફળે છે. કેમ ? **भावस्य** = બીજા ભાવ. બીજા પદાર્થના સ્મરણ **भवकारणत्वात्** = જન્મનું નિમિત્ત બનતું હોવાથી **च** = તથા **उत्क्रान्तेः** = મરવાની રીત **जीवनपिशुनत्वात्** = જીવનકાળના વર્તનની દ્યોતક હોવાથી ભગવાનનું સ્મરણ જ ફલિત થાય છે.

ભાષ્ય—ભાવ એ ભવનું કારણ છે. જેવો જેનો ભાવ તેવો જ તેનો આ ભવ કે પરભવ. પદાર્થને લગતો ભાવ પદાર્થને આગળ કરે. ભગવાનને લગતો ભાવ ભગવાનને સામે ધરે. અનાત્મભાવ અનાત્માને અને આત્મભાવ આત્માને લાવે. તેથી આત્મા અને અનાત્માને વિવેક કરવો જોઈએ અને વિવેક ભગવાનનું સ્મરણ જ લાવે. શ્રીનિકેતન ભગવાનનાં સ્મરણથી જીવનશ્રી પરિપૂર્ણ થાય. તેથી ભગવાનનું સ્મરણ વિવેકરમણીય છે.

અને વળી ઉત્ક્રાન્તિ જીવનની ચાડી પૂરે છે. આ જીવન કેવી રીતે જીવ્યો એનું પ્રમાણપત્ર, મૃત્યુ પામવાની રીત આપે છે. મરણકાળ જીવનકાળનું સૂચન કરે છે. આ મૃત્યુંજય છે કે મૃત્યુથી પરાજિત થયો છે તે તો મૃત્યુકાળે જણાય. જેણે જીવતાં જીવત ભગવાનનો સાક્ષાત્કાર કર્યો હોય તે મૃત્યુથી ડરતો નથી. બીજો ડરે છે. મૃત્યુનો ભય પાપમય જીવન સૂચવે છે. આથી ભગવાનના સાક્ષાત્કાર માટે પ્રાપ્ત થએલા જીવનને જે ભોગમાં શોષી કાઢે છે, તે તેના આ અક્ષમ્ય અપરાધને

Funding by IKS-MoE

લીધે મહાન ભયને પામે છે. તેથી જીવતાં જીવત ભગવાનનો અનુભવ કરે. જે ભગવદ્ ભાવનો અનુભવ કરે તે અનિચ્છાએ પણ અંતકાળે ભગવાનને જ સ્મરે. અનુભવના સંસ્કારો તત્ત્વસ્પર્શી છે. અને ભોગના સંસ્કારો અતત્ત્વ સ્પર્શી હોય છે, અને આથી નિર્બળ જ હોય છે. પરિણામે તેવો તત્ત્વને જ પામે છે. આથી બીજા સમયની માફક અંતકાળે પણ ભગવાનનું સ્મરણ અભયપ્રદ છે. ભગવાનની યાદ સર્વ પાપનો નાશ કરનારી છે.

અને સ્મૃતિ અનુભવમૂલક હોય છે. સ્મૃતિ અનુભવનો વ્યભિચાર કરતી નથી. અને ભગવાનનો અનુભવ, સાધના દ્વારા તે–પ્રભુ સન્મુખ થતાં તેની અનુકંપાથી પ્રાપ્ત થાય છે. આથી સમગ્ર જીવન ભગવાનના અનુભવ માટે જ સતત સાધના રૂપ છે એમ બુદ્ધિશાળીએ જાણવું. તત્ત્વવિશારદ ભગવાને કહ્યું જ છે કે:—

"સ્મરી મને જ જે અંતે, છોડીને દેહ ને જતો !
મારાં તે રૂપને પામે સ્હેજે સંશય ના અહીં !
અંતે જે જે સ્મરી ભાવ છોડતો આ કલેવર;
તે પામે ભાવને તે તે ભીનો તે ભાવથી સદા.
પળે પ્રત્યેક તેથી તું મને ચિન્તવ ને લડ,
મન બુદ્ધિ મને સોંપી મને જ પામશે નકી !
અભ્યાસ યોગથી યુક્ત ન બીજે ભમતાં મને–
સ્મરતાં પામતો પાર્થ ! શ્રેષ્ઠ દિવ્ય પરેશને;
જે ચિન્તવે છે કવિને પુરાણ, જગન્નિયન્તા પરમાણુ સૂક્ષ્મ.
સમસ્ત સ્રષ્ટા અવિચાર્ય રૂપ, અંધારથી જે પર સૂર્યવર્ણ.
પ્રયાણકાળે સ્થિર ચિત્તથી તે, જે ભક્તિને યોગબળે ભરેલ,
ભવાં વચ્ચે પ્રાણ ધારી સ્મરે જે, તે દિવ્ય પામે પરમેશ તત્ત્વ
વદે જ જે અક્ષર વેદવાદી, જેમાં પ્રવેશે યતિ, વીતરાગી
જેને ઇચ્છી આચરે બ્રહ્મચર્ય, સંક્ષેપમાં હું પદ તે કહું તને !
કરી બંધ બધાં દ્વારો, હૃદયે મનને જડી;
ભવામાં પ્રાણને ધારી ગ્રહીને યોગ ધારણા !
ૐ એવું બ્રહ્મનું નામ ઉચ્ચરી ને સ્મરી મને,
જાય જે દેહને છોડી તે પામે શ્રેષ્ઠ તે પદ;
સર્વદા એક ચિત્તે જે નિરંતર મને ભજે,
મળવો સ્હેલ હું તેને સદા એકાગ્ર ચિત્તને
મને પામી પુનર્જન્મ દુઃખાલય અનિત્ય જે,
ન તે પામે મહાત્માઓ પામ્યા જે પરસિદ્ધિને."

(અ. ૮. શ્લો. ૫-૧૫) ॥ ૪ ॥

Funding by IKS-MoE

પરંતુ પ્રકરણ તો ભગવદ્ સ્મરણનું ચાલતું હતું અને તેમાં અપ્રકૃત બ્રહ્મલોક વગેરેનું વર્ણન ક્યાંથી આવ્યું? આરંભેલાનો ત્યાગ અને ન આરંભેલાનો પ્રારંભ કરાતો હોઈને આ ઉચિત નથી. આ શંકા થતાં બ્રાહ્માદિ લોકના કથનનું રહસ્ય સ્પષ્ટ કરતાં કહે છે :—

प्रभवाप्ययोल्लेखः वैराग्यप्रबोधनार्थः ॥ ५ ॥

સૂત્રાર્થ—प्रभवाप्ययोल्लेखः = સૃષ્ટિની ઉત્પત્તિ અને લયનો ઉલ્લેખ **वैराग्य०** = જ્ઞાન પ્રસાદરૂપી વૈરાગ્યની ઉત્પત્તિ માટે છે.

ભાષ્ય—ભગવાન આપ્તતમ હોઈને કશું અનુપયોગી કહેતા નથી. બ્રહ્મલોક પર્યન્તના સમગ્ર સંસારની ઉત્પત્તિ અને લયનો ઉલ્લેખ ભગવાને વૈરાગ્યના ઉદ્બોધન માટે કરેલો જાણવો. એક દેહમાંથી બીજા દેહમાં જતો, દુઃખમાંથી બીજા દુઃખને પામતો, ભોગવેલું જ ભોગવતો, પીધેલું જ પીતો, અનુભવેલું જ ઇન્દ્રિયોનું તાંડવ અનુભવતો, મોહથી બીડાએલી આંખવાળો આ જીવ, ખિન્ન થતો નથી! સ્વરૂપે અજ અને અવિક્રિય આત્માનું જન્મથી થતું અપમાન જોતો નથી. પારકાને ઘરે મહેમાન તરીકે આવી ગૃહસ્વામી તરીકે વર્તતો અચોર તો ન કહેવાય! બ્રહ્માથી માંડી સ્થાવર સુધી પ્રસરેલી પ્રકૃતિ જીવાત્માનું પારકું ઘર છે, પોતાનું નથી. તેમાં કુમુહૂર્તે પ્રવેશેલો આ અતિથિ, પોતાના ઘરની માફક પારકાના ઘરમાં નિર્લજ્જ થઈ લાંબો વખત શી રીતે આનંદે? એનું ઉત્તરોત્તર પતન ન થાઓ—એમ વિચારી ભગવાન દેવકીપુત્ર સૃષ્ટિના ઉલ્લેખ દ્વારા વૈરાગ્યનું અહીં શિક્ષણ આપે છે. વિરક્ત થએલ કદાચ સ્વધામમાં રહેવાનું ઇચ્છે અને ઇચ્છતો હોઈને સ્વધામનું સ્મરણ કરે. સ્મરતો હોઈને સ્વરૂપને મેળવે. આમ આ અપ્રકૃત નથી પણ અતિ સંવાદી છે. તેજ પ્રમાણે ભગવાનનું ઉદ્બોધન છે :—

"બ્રહ્મલોક સુધી લોકો પુનર્જન્મ સ્વભાવના,
કિન્તુ પાર્થ! મને પામી ન પુનર્જન્મ પામતા!
બ્રહ્માનો દિન જે તે છે હજાર યુગનો તથા-
હજાર યુગની રાત્રિ જ્યોતિષી ગણના વિષે!
બ્રહ્માના દિવસારંભે મૂર્તિઓ પ્રકટે બધી!
અવ્યક્તથી, વળી તેમાં રાત્રિએ લય પામતી!
તેજ આ ભૂતનાં વૃન્દ જન્મી જન્મી પુનઃ પળે-
અસ્વતંત્ર, નિશારંભે પ્રકટે છે દિનાગમે!"

(અ. ૮. શ્લો. ૧૬–૧૯)

પરંતુ વૈરાગ્યપૂર્વક ભગવાનનું સ્મરણ કરવાથી ભગવાનના લાભે શું થાય? કહે છે :—

Funding by IKS-MoE

भगवत्प्राप्तेः अपुनरावृत्तिः सामग्रीविरहात् ॥ ६ ॥

સૂત્રાર્થ—**भगवत् प्राप्तेः** = ભગવાનની પ્રાપ્તિ થતાં. **अपुनरावृत्तिः** = પુનર્ભવ થતો નથી–મોક્ષ થાય છે. કેવી રીતે? **सामग्रीविरहात्** = ભગવાનની પ્રાપ્તિ થતાં જન્મની સામગ્રીનો વિયોગ થાય છે.

ભાષ્ય—ભગવાનના સાક્ષાત્કારથી મોક્ષ પ્રાપ્ત થાય છે. સાક્ષાત્કાર એટલે અપરોક્ષ તત્ત્વજ્ઞાન. તત્ત્વજ્ઞાનથી મોક્ષ મળે છે એ સર્વતંત્રનો સિદ્ધાન્ત છે. કેવી રીતે? ત્યાં સુધી જીવ જન્મે, જ્યાં સુધી જન્મવાની સામગ્રી હોય. સાક્ષાત્કારથી તો ક્લેશકર્માશય રૂપી જન્મની સામગ્રી જ નાશ પામે. અને મૂળ નાશ પામતાં ફળ ન ઊગે. આથી જન્મની સામગ્રી ન હોવાથી ફરી જન્મતો નથી. જન્મના અભાવે ફરીથી મરતો નથી અને બન્નેના અભાવે દુઃખ પામતો નથી. ઉલટું, સ્વરૂપભૂત આનંદમાં સદા પ્રતિષ્ઠિત બને છે. વિદ્યા સ્વરૂપ ભગવાને કહ્યું છે :—

“ મને પામી પુનર્જન્મ દુઃખાલય અનિત્ય જે,
ન તે પામે મહાત્માઓ પામ્યા જે પરસિદ્ધિને.”

(અ. ૮. શ્લો. ૧૫) ॥ ૭ ॥

પરંતુ ભગવાનનો સાક્ષાત્કાર શી રીતે થાય? ઉપાય બતાવે છે :—

विरागपुष्टानन्यभक्तेः परलाभः तस्याः साधनत्वात् ॥ ७ ॥

સૂત્રાર્થ—**विराग०** = વૈરાગ્યથી પરિપુષ્ટ થએલ અદ્વૈત ભક્તિથી **परलाभः** = પર–પરમાત્મા–અક્ષર સ્વરૂપ બ્રહ્મની પાપ્તિ થાય છે. **तस्याः** = કહેલાં લક્ષણવાળી ભક્તિનું તે **साधनत्वात्** = સાધન હોઈને.

ભાષ્ય—વૈરાગ્યથી પરિપુષ્ટ થએલી અનન્ય ભક્તિ જ પરમપુરુષની પ્રાપ્તિ માટે ઉપાય રૂપ છે એમ જાણવું. પ્રેમ પરવશ ભગવાન વિરાગરાગીના હૃદયમાં સ્વાત્માનું ઉદ્ઘાટન કરે છે. વિરાગ એ ભક્તિનું કવચ છે, ભક્તિના વ્યભિચારને તે નિવારે છે. આથી વિવેકની પુરોગામી, વિરાગયુક્ત ભક્તિ જ ભગવદ્ પ્રાપ્તિમાં કારણરૂપ છે. ફળરૂપા આ ભક્તિ સાધનરૂપે પણ પ્રેમસ્વરૂપિણી જાણવી. પ્રેમૈકમૂર્તિ ભગવાનનું તે પ્રમાણે વચન છે :—

“ અનન્યભક્તિથી પ્રાપ્ય તારે તે પુરુષોત્તમ–
જેને હૈયે રહ્યાં ભૂતો, જેનો વિસ્તાર આ બધો !”

(અ. ૮. શ્લો. ૨૨) ॥ ૭ ॥

પરંતુ ગતિના નિયામક તરીકે મરણકાલનો અહીં નિર્દેશ છે. કર્મ કે જ્ઞાન, ઉચિત હોઈને જો ગતિનાં નિયામક થતાં હોય તો તે બરાબર છે, પણ મરણકાળનું

નિયામકપણું બુદ્ધિમાં આવતું નથી. અને જે બુદ્ધિમાં ન આવે તે ગ્રાહ્ય નથી થતું. પરંતુ ભગવાને સ્વયં કહ્યું હોઈને સંદેહ થાય છે. સંદેહ તો શમાવવો જોઈએ. કારણ કે જ્ઞાનના મેલ સમાન સંદેહ જ્યાં સુધી જીવે ત્યાં સુધી નિરામય-જ્ઞાન ઉદ્‌ભવતું નથી. આથી સમાધાન આપે છે.

शुक्लकृष्णगत्योः शास्त्रीयत्वेऽपि लोकमानसादरणार्थं उल्लेखः तत्त्वज्ञाने कालकृतविशेषस्य अकिंचित्करत्वात् ज्ञानिनः मोहाभावस्य स्वयमेव प्रदर्शितत्वात् च ॥ ८ ॥

सूत्रार्थ—**शुक्ल०** = કાળી ધોળી ગતિનો **शास्त्रीयत्वेऽपि** = શાસ્ત્રમાં કહી હોવા છતાં **लोक०** = તત્કાલીન જનતાના મનના વિચારને સત્કારવા માટે **उल्लेखः** = નિર્દેશ ભગવાને કર્યો છે. કેમ ? **तत्त्वज्ञाने** = વસ્તુના જ્ઞાનના પ્રકરણમાં **काल** = સમયે કરેલા ભેદ **अकिंचित्करत्वात्** = નિષ્પ્રયોજન છે **च** = તથા તત્ત્વ-નિષ્ઠ જ્ઞાનીનો **मोहाभावः** = અવિવેકનો અભાવ **स्वयमेव** = ભગવાને સ્વયમેવ **प्रदर्शितत्वात्** = બતાવ્યો છે.

ભાષ્ય—ઉપનિષદ્‌માં કહ્યો હોઈને, જો કે ગતિનો ઉલ્લેખ શાસ્ત્રીય છે છતાં અહીં તો ભગવાને લોકદૃષ્ટિનો આદર કરતાં તેનો ઉલ્લેખ કર્યો છે એમ માનવું. તત્ત્વજ્ઞાન અને મરણકાળની વચ્ચે કોઈ બુદ્ધિગમ્ય સંબંધ કલ્પી શકાય એમ નથી. જન્મ અને મરણનું કંઈ મુહૂર્ત નથી હોતું. આથી જન્મમરણ ભગવાનને અધીન છે. અને તેમાંય તત્ત્વજ્ઞાનીને તો વળી એકે ગતિ સાથે સંબંધ હોતો નથી. કાળી કે ધોળી ગતિએ દેહને એ છોડે તોય બ્રહ્મને જ પામે છે. આથી તેની ગતિ વિષે કહેવાનો અવસર જ નથી. તેનો તેમાં અધિકાર નથી. અને વળી ભગવાન સ્વયં તત્ત્વજ્ઞમાં મોહનો અભાવ કહે છે. આથી તત્ત્વજ્ઞ સિવાયનાનું ભલે એ ગતિમાંથી એક દ્વારા ગમન થતું. તત્ત્વજ્ઞાનીને તેની સાથે લેશમાત્ર સંબંધ નથી. હાનિ ન કરે એવાં લોકમાનસને યુગપુરુષો નકામા ક્ષુબ્ધ કરતા નથી. આથી લોક માનસમાં વર્તતી અને શાસ્ત્રમાં પણ દેખાતી આ માન્યતાનો ભગવાન સહજપણે ઉલ્લેખ કરે છે. અને તેથી આરંભ કરેલાં વિષયની હાનિ થતી નથી. લોક-માનદ ભગવાનનું એવું વચન છે કે :—

“જે કાળે મરતા યોગી પુનરાવૃત્તિ પામતા—
તથા અપુનરાવૃત્તિ કાળ તે હું કહું તેને !
સૂર્યાગ્નિ સુદનો કાળ દિન જો ઉત્તરાયણ—
બ્રહ્મવેત્તા જનો પામે બ્રહ્મ તે કાળમાં મર્યા !
સાયં રાત્રિ તથા કૃષ્ણ પક્ષ જો દક્ષિણાયન—
સ્વર્ગીય જ્યોતિને પામી યોગી પાછા ફરે તદા !

Funding by IKS-MoE

ધોળી કાળી ગણી આ બે જગની ગતિ શાશ્વત—
ન એકે ફરતો પાછો, બીજીથી ફરતો વળી !
ગતિ આ જાણતો જે બે યોગી મૂઢ કદી નહિ—
બને, તેથી બધા કાળે અર્જુન ! યોગ યુક્ત થા !”
(અ. ૮. શ્લો. ૨૩-૨૭) ॥ ૮ ॥

કર્મયોગમાં અતિશય શ્રદ્ધાની સંપત્તિ માટે તેના માહાત્મ્યને કહેતાં અધ્યાયનો ઉપસંહાર કરે છે—

योगस्य प्रशंसनम् परमफलदातृत्वात् ॥ ९ ॥

સૂત્રાર્થ—योगस्य = કર્મયોગની **प्रशंसनम्** = સ્તુતિ **परमफलदातृत्वात्** = શ્રેષ્ઠફળ દેનાર હોઈને કરી છે.

ભાષ્ય—યોગી શ્રેષ્ઠ આગવું સ્થાન પામે છે. તે સ્થાનની પ્રાપ્તિ માટે વેદ, યજ્ઞ, તપ, દાન વગેરેની પ્રવૃત્તિ છે. સારી રીતે ભણેલા વેદનું જે ફળ, સારી રીતે કરેલા યજ્ઞનું જે ફળ, સારી રીતે તપેલા તપનું અને સારી રીતે દીધેલા દાનનું જે ફળ, તે બધાંને યોગી ઓળંગી જાય છે. યોગ નિરતિશય ફળ આપનારો છે. આથી કોઈ પણ હિસાબે તેજ સાધવો એવી પ્રશંસા યોગનું માહાત્મ્ય સૂચવનારી છે. આ અંગે યોગેશ અને યોગીશ ભગવાનનું વચન છે કે—

વેદે તથા યજ્ઞ તપે તથા જે દાને બતાવ્યું ફલ પુણ્યજન્ય;
ઓળંગતો તે સઘળું લહી આ, યોગી પળે પદ આદ્ય ઉત્તમ.
(અ. ૮. શ્લો. ૨૮) ॥ ૯ ॥

॥ इति अक्षरब्रह्मयोगः ॥

॥ राजविद्याराजगुह्ययोगः ॥

છેલ્લા અધ્યાયના અંતે ભગવાને કર્મયોગની પ્રશંસા કરી. સપરિવાર આત્માનું જ્ઞાન સ્વાભાવિક ન થાય ત્યાં સુધી કર્મયોગ સહજ બનતો નથી. જ્ઞાનોત્તર મહિમામય વર્તન એટલે જ કર્મયોગ. જ્ઞાન વિના તે ન આવે. આથી કર્મયોગ પહેલાં જ્ઞાનની અપેક્ષા રાખે છે. એ પૂર્વજ્ઞાનની પ્રતિજ્ઞા કરતાં ભગવાન નવમા અધ્યાયનો આરંભ કરે છે. એ અધ્યાયનું આ પહેલું સૂત્ર છે—

ज्ञानस्य राजगुह्यतमत्वादिकं परमात्मतत्त्वगोचरत्वात् ॥ १ ॥

सूत्रार्थ—ज्ञानस्य = કહેવામાં આવનાર જ્ઞાનનું **राजगुह्यतमत्वादिकं** =

Funding by IKS-MoE

રાજાની માફક શ્રેષ્ઠત્વ વગેરે, આદિ શબ્દવડે રાજવિદ્યા વગેરે પણ લેવું. **परमात्मतत्त्वगोचरत्वात्** = પરમાત્મ તત્ત્વ તેનો વિષય થતું હોઈને છે.

ભાષ્ય—કહેવામાં આવનારા જ્ઞાનને ભગવાન ગુહ્યતમત્વ વગેરે અનેક વિશેષણોથી વિશિષ્ટ કરે છે. તેની વિશેષતા પરમાત્મતત્ત્વ તેનો વિષય હોઈને જાણવી. ધર્મનું જ્ઞાન ગુહ્ય છે. તેનાથી ગુહ્યતર છે પ્રકૃતિ સહિત પુરુષનું જ્ઞાન. તેનાથીય ગુહ્યતમ છે સચરાચરના નિયામક અંતર્યામી ભગવાનનું જ્ઞાન. જ્યાં સુધી ધર્માનુસરણ કરવામાં ન આવે ત્યાં સુધી પ્રકૃતિપુરુષનો વિવેક સાક્ષાત્ ન થાય, ત્યાં સુધી ભગવત્ તત્વને લગતું જ્ઞાન ઉત્પન્ન થતું નથી. સાક્ષાત્કારની આ વેદોક્ત પ્રક્રિયા છે. વૈરાગ્ય અને અભ્યાસથી પ્રાપ્ત થએલ સંપ્રજ્ઞાત યોગથી પહેલાં પ્રકૃતિ અને પુરુષનું સ્વરૂપ સમજાય છે અને ત્યારબાદ સંપ્રજ્ઞાતમાં પણ આસક્તિ વિનાના પુરુષને પરવૈરાગ્યના અભ્યાસ બળે અને ઈશ્વરની અનુકંપાથી સચરાચરના સાક્ષીરૂપ ભગવાન અંતર્યામીનું દર્શન અસંપ્રજ્ઞાત અવસ્થામાં પ્રાપ્ત થાય છે. પરમાત્મદર્શન પામેલ પુરુષસિંહનું જે વ્યુત્થાન–સંપ્રજ્ઞાત અવસ્થામાં રમણ–તે જ કર્મયોગની પૂર્વભૂમિકા જાણવી. તે આ કર્મયોગનું અંગભૂત, વિજ્ઞાનથી સમર્થિત જ્ઞાન, અમંગલને દૂર કરનારું, સર્વ વિદ્યામાં રાજાની માફક ઉત્કૃષ્ટ હોઈને રાજવિદ્યા, સર્વ ગુપ્ત વસ્તુઓમાં રાજાની માફક શ્રેષ્ઠ હોઈને રાજગુપ્ત, પાપરૂપી મળને સંપૂર્ણપણે પખાળનાર હોઈને પવિત્ર, ઉચ્ચતમ વસ્તુવિષયક હોઈને ઉત્તમ, પોતાના અનુભવથી જ સિદ્ધ થતું હોઈને પ્રત્યક્ષાવગમ, ધર્મથી વેગળું ન હોઈને ધર્મ્ય, અતિ સુખપૂર્વક સંપાદિત થઈ શકતું હોઈને કરવું સુસુખ, અવિનાશી ફળવાળું હોઈને અવ્યય છે એમ જાણવું. સર્વભૂતહિતૈષી ભગવાને એ પ્રમાણે જ કહ્યું છે કે :—

“સૌથી ગુહ્ય કહું કિન્તુ આ તને અનસૂયુને;
જ્ઞાન વિજ્ઞાનની સાથે, પાપથી જે લહી છૂટે!
વિદ્યા ને ગુહ્યમાં રાજા, પવિત્ર, શ્રેષ્ઠ ધર્મ્ય આ,
વળી સ્વાનુભવે સિદ્ધ, કરવું સ્હેલ, અવ્યય.”

(અ. ૯. શ્લો. ૧–૨) ॥ ૧ ॥

પરંતુ પોતાના મહિમાની પ્રશંસા તો આત્મશ્લાઘા ગણાય. અને તેની તો પાપમાં ગણના થાય છે. તો નિષ્પાપ ભગવાન શા માટે પોતાના મહિમાના વર્ણનની પ્રતિજ્ઞા કરે છે?—કહે છે :—

प्रेम्णः महिमज्ञानमूलत्वात् स्वमहिमवर्णनप्रतिज्ञा ॥ २ ॥

सूत्रार्थ—**प्रेम्णः** = મર્ત્ય કે અમર્ત્ય પ્રેમ–અનુરાગ **महिम०** = મહિમાના જ્ઞાન મૂલક–હોઈને–તેમાંથી જન્મતો હોઈને **स्वमहिमर्णनप्रतिज्ञाः** = પોતાનો જે મહિમા તેના વર્ણનની પ્રતિજ્ઞા ભગવાને કરી છે.

Funding by IKS-MoE

ભાષ્ય—પ્રેમ મહિમાજ્ઞાન મૂલક છે, પછી તે પ્રેમ મર્ત્યવિષયક હોય કે ભગવાનવિષયક. જ્યાં જ્યાં પ્રેમ ત્યાં ત્યાં તેના મૂળ રૂપે મહત્વનું જ્ઞાન સ્વાભાવિક કે આહાર્ય પણ હોય. જે જેને મહિમાપૂર્વક ન જાણે તેનો તેના પર અનુરાગ ન થાય. મહિમાજ્ઞાન મૂલક અનુરાગ એ જ ભકિતનું બીજું નામ છે. તે પ્રેમની ઉત્પત્તિ માટે ભગવાને આત્માના મહિમાનું ગાન કર્યું છે, પોતાની પ્રશંસા માટે નહીં. આત્મશ્લાઘા માટે ભગવાનને પ્રયોજન જ નથી. કારણ કે પ્રશંસાના અભાવે પણ તેનો મહિમા સ્પષ્ટ જ છે. આથી પરોપકાર માટે ભગવાન પોતાનો મહિમા કહેવાની પહેલા શ્લોકમાં પ્રતિજ્ઞા કરે છે. ॥ ૨ ॥

વિસ્તારપૂર્વક આત્મજ્ઞાનની ગુહ્યતમતાનું સ્ફોટન કરતાં કહે છે :—

तत्त्वस्य अव्यक्तत्वं योगैश्वर्ययुक्तत्वं, अधिष्ठानत्वं, अप्रमेयत्वं, कर्तृत्वेऽपि अलिप्तत्त्वं, वैषम्यनैर्घृण्यरहितत्वं अध्यक्षत्वं हि गुह्यतमत्वम् ॥ ३ ॥

સૂત્રાર્થ—**तत्त्वस्य** = પરમાત્માના **अव्यक्तत्वं** = અદૃશ્યત્વ, **योगैश्वर्ययुक्तत्वं** = નિરતિશય જ્ઞાન અને ક્રિયા શક્તિનો પ્રભાવ, **अधिष्ठानत्वं** = આશ્રયપણું **अप्रमेयत्वं**—પ્રમાણ દ્વારા ન પકડાવાપણું **कर्तृत्वेऽपि अलिप्तत्वं** = કર્મ કરવામાં સ્વતંત્રતા છતાં ફળના લેપનો અભાવ, **वैषम्यनैर्घृण्यरहितत्वं** = વિષમતા અને નિર્દયતા રહિતપણું **अध्यक्षत्वं** = સાક્ષીપણું **हि गुह्यतमत्वम्** = ગોપ્યતમ છે એમ જાણવું.

ભાષ્ય—જેને વિષે પ્રતિજ્ઞા કરી છે તે જ્ઞાન ગુહ્યતમ છે, એ ગુહ્યતમપણું એટલે શું ? સૂત્ર દ્વારા શંકાનું સમાધાન કરે છે. જેમકે પરમાત્માનું અવ્યક્તપણું છે. અવ્યકતપણું એટલે અદૃશ્યપણું. સગુણ માત્ર દૃશ્ય છે, પુરુષનું નિર્ગુણ તત્ત્વ અદૃશ્ય છે. પરંતુ એમ તો પ્રકૃતિનું પણ અસ્તિત્વ અનુમેય છે અને અદૃશ્ય છે. સાચું. છતાં પણ જડ હોઈને પ્રકૃતિ ગ્રાહ્ય છે અને આત્માથી પ્રકાશિત થતી હોઈને તેનું દર્શન થઈ શકે છે. પરમાત્મા તો અગ્રાહ્ય હોઈને, અને ચેતન હોઈને તેનું દર્શન અસંભવિત છે. જો ગ્રહણ થઈ શકે તો તો ભગવાન જડ ગણાય અને તે તો અનિષ્ટ છે. આથી સ્વરૂપે ભગવાન નિર્ગુણ અવ્યકત છે એમ જાણવું. અવ્યકત અને નિર્ગુણ હોવા છર્તા તે ગુણપોષક છે તેથી નિર્ગુણ હોવા છતાં પોતાની માયાના ગુણના યોગથી વિશ્વરૂપે વ્યક્ત બને છે. તે મુજબ તેનું વચન છે :—

અદૃશ્યરૂપ એવા મેં વિસ્તાર્યું આ બધું જગ !” (અ. ૯ શ્લો. ૪)

અને વળી પરમાત્માનું તત્ત્વ યોગૈશ્વર્યયુકત છે. નિરતિશય જ્ઞાન અને ક્રિયામાંથી યોગનું ઐશ્વર્ય ઉત્પન્ન થાય છે. અને તે ભગવાનને માટે સ્વાભાવિક છે. આ ઐશ્વર્યથી યુક્ત પરમાત્મા, પરસ્પર વિરોધી એવા તત્ત્વને તથા ગુણોને

Funding by IKS-MoE

પણ પોતાનામાં એકી વખતે બતાવી શકે છે. સમગ્ર તર્કનો પણ પ્રતિકાર કરનાર આ યોગનું ઐશ્વર્ય બુદ્ધિશાળીઓમાં શ્રેષ્ઠ જનોને માટે પણ અનવગાહ્ય છે. તદનુસાર ભગવાનની ઉક્તિ પણ છે:—

"મદાધાર બધાં ભૂતો આશ્રયે હું ન તેમનાં!"

(અ. ૯ શ્લો. ૪)

બધાંય પ્રાણીના આધારભૂત ભગવાન પોતે આધારવિનાના હોઈ પોતાનું યોગૈશ્વર્ય જ બતાવે છે. અને

"વળી ભૂતો ન મારામાં યોગ અદ્દભુત જો! મુજ!
ભૂતોત્પાદક ને ભર્તા, ભૂતે હું ન રહ્યો છતાં!"

(અ. ૯ શ્લો. ૫)

આ પરસ્પર વિરોધ પણ તેનામાં અવિરોધીપણે વર્તે છે. ભૂતભાવન હોવા છતાં ભૂતભૃત્ હોવા છતાં, તે ભૂતસ્થ નથી એ એનું અચિન્ત્ય જ્ઞાનૈશ્વર્ય છે. સીમિત કુટુંબનું ભાવન કરનાર અને ભરણ કરનાર જીવ અહંમમાભિમાન રૂપી સંગથી દૂષિત દેખાય છે. પણ સમસ્ત બ્રહ્માંડનું પોષણ અને ભાવન કરવા છતાં, ભગવાન, સ્વપ્ને પણ પોતાના મહિમાથી ચલિત થતા નથી, ભ્રષ્ટ થતા નથી, ક્યાંય, કદાય, કેમે અહંમમાભિમાનથી ચલિત–વિદ્ધ નથી થતા, એ આ અસંગ પરમાત્માનું જ્ઞાનમાંથી જન્મેલું મહાન ઐશ્વર્ય છે.

અને વળી એ પરમાત્મા સારાય જગતનું અધિષ્ઠાન છે. અધિષ્ઠાન એટલે આશ્રય. અવલંબન. સૌના આશ્રયરૂપ બનેલા ભગવાન આકાશની માફક અસંગ જ રહે છે. આકાશ જેમ વાયુને તેમ તેનામાં બ્રહ્માથી માંડી ઘાસના તણખલાં સુધીના સ્થાવરજંગમ સૌ પ્રાણીઓને અવકાશ દે છે. તે પ્રમાણે તેમનું વચન છે—

"વસ્યો વ્યોમે યથા નિત્ય, વાયુ સંચરતો બધે!
મહા; તેમ બધાં ભૂતો જાણ તું મુજમાં વસ્યાં!"

(અ. ૯ શ્લો. ૬)

આમ ભગવાન અપ્રમેય છે. તે પ્રમાણોનો ગોચર નથી બનતો. આ વસ્તુ આગળ પ્રસ્થાપિત કરી હોઈને તેની પુનરાવૃત્તિ કરી નથી. અપ્રેમય એવા ભગવાન બધાય વૈદિક તથા લૌકિક પ્રમાણ પ્રમેય વ્યવહારના આલંબનભૂત છે.

અને વળી પરમાત્મા કર્તા હોવા છતાં અનાસક્તિના માહાત્મ્યને લીધે અકર્તા જ છે. કારણ કે ફળના લેપના મૂળમાં અહંભાવ છે. સૃષ્ટિ, સ્થિતિ અને લય કરનાર ભગવાન તે કર્મથી લેપાતા નથી. કારણ કે તેમને સંગ નથી. એ ભગવાનનું ગુહ્યતમ જ્ઞાનૈશ્વર્ય અને ક્રિયૈશ્વર્ય છે. તે પ્રમાણેનું તેમનું વચન છે કે:—

Funding by IKS-MoE

"કલ્પાન્તે મુજ માયામાં લીન ભૂતો બધાં થતાં
વિસર્જું તેમને પાર્થ! આરંભે કલ્પના તથા!
ટેકવી મુજ માયાને વિસર્જું હું ફરી ફરી;
માયાવતી પરાધીન આ આખાં ભૂતવૃન્દને!"

(અ. ૯ શ્લો. ૭-૮)

આથી જ ભગવાન વિષમ અને નિર્દય નથી. વિષમતા અને નિર્ઘૃણતા તો સર્જાતા પ્રાણીઓના ધર્મની અપેક્ષાએ તેનામાં છે, સ્વરૂપે તેનામાં તે નથી. એનું તેના પર આરોપણ કરેલું હોઈને તે તેનામાં સજ્જ નથી. તે પ્રમાણે વચન છે કે

"ન મને કિન્તુ તે કર્મો શકે બાંધી ધનંજય
ઉદાસીન સમા બેઠા અસક્ત સર્વ કર્મમાં" (અ. ૯. શ્લો. ૯.)

એનું અધ્યક્ષપણું પણ પ્રકૃતિને પ્રેરનારું છે. ભગવાનની મહામાયા ભગવતી પ્રકૃતિ તેના ઈક્ષિણ માત્રથી ચરાચર જગતને જન્માવે છે. અને તે મુજબ તેની ઉક્તિ છે કે :—

"મારી નજરથી માયા જન્માવે છે ચરાચર;
વારંવાર ફરે વિશ્વ કારણે આ ધનંજય!"

(અ. ૯. શ્લો. ૧૦).

તે આ પરમાત્માનું ગુહ્યતમ જ્ઞાન જીવાત્માને પણ સ્વરૂપની બાબતમાં નિઃસંશય કરે છે. કારણ કે પરમાર્થ દૃષ્ટિએ જીવાત્મા અને પરમાત્માની એકતા છે. સંસાર દશામાં જેનાં આત્માનું ઐશ્વર્ય તિરોહિત થયું છે એવો જીવાત્મા પ્રબુદ્ધ દશામાં પોતાનો વિશાળ મહિમા જોઈ વિશોક બને છે. તેથી આ પરમાત્માને લગતું ગુહ્યતમ જ્ઞાન જીવાત્માને માટે પણ ઉપયુક્ત થાય છે. ॥ ૩ ॥

પરંતુ અચિન્ત્ય યોગ ઐશ્વર્યવાળા, જગતની ઉત્પત્તિસ્થિતિલયના એક કારણ રૂપ સર્વ પ્રાણીઓના આત્માસ્વરૂપ ભગવાનનું બધા મનુષ્ય ભજન કે આદર કેમ કરતા નથી? કારણ સૂચવતાં કહે છે :--

दैवासुरसंपद्विभागस्य बीजोपन्यासः
दैवीप्रकृतियुक्तस्य भजनप्रकारविधानार्थम् ॥ ४ ॥

સૂત્રાર્થ—**दैवासुर०** = સોળમાં અધ્યાયમાં વિસ્તારપૂર્વક કહેવામાં આવનાર દેવ અને દાનવની સંપત્તિના વિભાગનો **बीजोपन्यासः** = બીજરૂપે ઉપન્યાસ અહીં **दैवी०** = દૈવી સંપત્તિયુક્ત ભાગ્યવાન પુરુષના ભજનના પ્રકારનું વિધાન કરવા માટે-સેવાનો પ્રકાર બતાવવા માટે છે એમ જાણવું.

Funding by IKS-MoE

ભાષ્ય—બધા લોકો ભગવાનનો આદર કેમ નથી કરતા એ બાબતમાં કારણ છે. બે જાતના માનવ હોય છે. દેવ જેવા અને અસુર જેવા. દૈવી ગુણની સંપત્તિ જેની પાસે હોય તે દેવ માનવ અને આસુરી ગુણની સંપત્તિ જેની પાસે હોય તે આસુર માનવ. ગ્રામ્યધર્મમાં પરાયણ આસુરી માનવ ભગવાનનો આદર કરતા નથી. કારણ તેમની સત્ત્વશુદ્ધિ નથી હોતી. શુદ્ધ અંતઃકરણવાળા જ ભજનમાં અધિકારી બને છે. જે મહાત્માઓ દૈવીપ્રકૃતિનો આશ્રય લઈ વર્તે છે તેઓની સત્ત્વશુદ્ધિને લીધે, ભગવાનની ભક્તિ કરવાની યોગ્યતા હોય છે. આથી તેઓ જ ભગવાનનો આદર કરે છે. ગુણસંપદ્વિભાગ યોગ નામના સોળમા અધ્યાયમાં વિસ્તારપૂર્વક આ કહેવામાં આવશે. અહીં તો ફક્ત તેનું બીજારોપણ જ કરેલું જાણવું. અને એ બીજ પ્રક્ષેપ દૈવી પ્રકૃતિને આશ્રયે રહેલા કેવી રીતે ભગવાનને ભજે છે તે બતાવવા પૂરતો જાણવો. આદર અને અનાદરમાં ઉદાસીન હિતૈષી ભગવાને કહ્યુંજ છે.

મહેશ સર્વભૂતોનો, મારાં એ શ્રેષ્ઠ રૂપના—
અજ્ઞ; મૂઢો ઉવેખે છે નર દેહે રહ્યા મને!
વ્યર્થાશ, વ્યર્થકર્મી ને વ્યર્થજ્ઞાની અબુદ્ધિ છે,
રાક્ષસી આસુરી તેમ વર્યા મોહક પ્રકૃતિ!
ભજે પાર્થ! મહાત્મા તો દૈવી પ્રકૃતિને વર્યા!
અનન્ય ચિત્તથી જાણી મને ભૂતાદિ અવ્યય!
(અ. ૯. શ્લો. ૧૧-૧૩) ॥૪॥

દૈવી પ્રકૃતિને આશ્રયે રહેલા મહાત્માઓ ભગવાનને ભજે છે. તેઓ જેને ભજે છે તે ભગવાન કેવો છે? એ પ્રશ્ન કેમ થયો? સર્વરૂપ સર્વનામ સર્વગુણધામ ભગવાનનું કોય એક નામ કે ગુણ પક્ષપાતયોગ્ય નથી. પ્રિય વ્યક્તિનું કોઈ એક અંગ કે ગુણ પ્રિય હોય અને બાકીના ગુણો કે અંગો અપ્રિય હોય એવું ન બને. પ્રેમ પાત્ર તો સંપૂર્ણપણે પ્રિય હોવું જોઈએ. નહીં તો અર્ધજરતીય ન્યાય આવી ઊભે. આથી કહે છે.—

विश्वतोमुखस्य भजनं अखण्डदृष्टेः एव फललाभात् ॥ ५ ॥

સૂત્રાર્થ—**विश्वतोमुखस्य**=સર્વતોમુખ સર્વ ઠેકાણે વિશ્વ રૂપે ઉપસ્થિત અને વિશ્વથી અભિન્ન ભગવાનનું **भजनं**=સેવન કરવું ઘટે. કેમ? **अखंडदृष्टेः एव**=પૂર્ણ દર્શનથી જ, બીજાથી નહીં એવો **एव**=શબ્દનો અર્થ છે, **फलालभात्**= ઇષ્ટ મોક્ષ રૂપી ફળની પ્રાપ્તિ થાય છે.

ભાષ્ય—જો કે ભગવાનના કોઈએ નામ કે ગુણનાં ભજનનો નિષેધ કરતા નથી, પરંતુ વિશ્વરૂપ અને વિશ્વનામ, સર્વ કલ્યાણ ગુણસંપન્ન, વિશ્વથી અભિન્ન એવા

ભગવાનનું ભજન જ અધિક ફળ દેનારું છે. અખંડ એવા ભગવાનમાં ખંડવૃત્તિ શોભન નથી. વિશ્વરૂપ ભગવાન છે એમ એનો સ્વીકાર કરવો ઘટે. વિશ્વરૂપે વર્તતા તેનું ભજન કરવું ઘટે. વિશ્વનો જે વિસ્તાર છે તેનાથીય અધિક વિસ્તારવાળા ભગવાનનું સર્વરૂપે, સર્વનામે, સર્વગુણે, સર્વક્રિયાએ સેવન કરવું ઘટે. કારણ કે સંકોચ અને ખંડદર્શન ન્યાયયુક્ત નથી. સર્વરૂપે સ્વીકૃત ભગવાનને જ જો સહૃદયપણે પૂજવામાં આવે, તો તે રાગદ્વેષાદિ સમગ્ર દોષસમુદાયને ક્ષીણ કરે છે. ભેદ હોય તો રાગાદિદોષની ઉત્પત્તિ થાય; અભેદમાં નહીં. અને અભેદ મુખ્ય છે, ભેદ ગૌણ છે. વિશ્વરૂપી વૃક્ષના મૂળ હોઈને ભગવાન બાહ્ય કે આંતર દૃષ્ટિએ વિશ્વથી અભિન્ન છે. મૂળરૂપ ભગવાન ભુવનદ્રુમરૂપે દશે દિશામાં વિકસીત બની પોતે પોતાનામાંજ, પોતાવડે જ પોતાને ખાતરજ રમણ કરે છે. આથી પ્રબોધની ઇચ્છાવાળા લોકોએ રાગદ્વેષાદિ સમસ્ત વિષમતાનો ઉચ્છેદ કરનારી અખંડ દૃષ્ટિનો સ્વીકાર કરવો. તેનાથી જ ઇષ્ટતમ એવા મોક્ષફળની પ્રાપ્તિ થાય છે. વિશ્વરૂપ ભગવાને કહ્યું છે કે:—

"કીર્તતા મુજને નિત્ય યત્નશીલ દઢવતી,
નમતા ભક્તિથી નિત્યયુક્ત સેવે મને સદા.
જ્ઞાનયજ્ઞ વડે બીજા પૂજતા વિશ્વતોમુખી—
અભેદે ભેદથી સવે મુજને બહુ રીતથી!
યજ્ઞ હું શ્રૌતને સ્માર્ત પિતૃ ને દૈવ અન્ન હું—
મંત્ર હું ઘી વળી હું છું, અગ્નિ ને હોમ કર્મ હું.
પિતા, માતા તથા ધાતા હું પિતામહ વિશ્વનો,
જ્ઞેય, પાવન, ૐકાર, ઋક્-સામ-યજુ-મન્ત્ર હું
ભર્તા, સાક્ષી, ફળ, સ્વામી, નિવાસ, શરણું સુહૃદ,
ઉત્પત્તિ, લયને સ્થાન, આશ્રય, બીજ અવ્યય.
હું તપાવું; તથા રોકું વિસારું વરસાદ વા—
મૃત્યુ, જીવન હું પાર્થ ! કાર્ય, કારણ હું સખા !"

(અ. ૯. શ્લો. ૧૪-૧૯). ॥ ૫ ॥

પરંતુ "પુણ્યપ્રાન્તે મૃત્યુલોકે પ્રવેશ" એમ કહેતા ભગવાને વેદત્રયીની નિન્દા કરી છે! અને ભગવાને કહેલી વેદત્રયીમાં કરેલા ધર્મની નિંદા યોગ્ય નથી. કારણ કે વેદ પરમ આપ્ત છે અને ભગવાને જ કહેલા છે. પોતાના કહેલાંની પોતે જ નિંદા જો કરે તો લોકોમાં અવિશ્વાસ ઉપજે. આવી શંકા થતાં કહે છે :—

सकामभक्तेः निन्दनं पुनरावृत्तेः ॥ ६ ॥

Funding by IKS-MoE

સૂત્રાર્થ—**સકામભક્તેઃ** = કામનાથી કરેલી ભક્તિનું **નિન્દનં** = નિન્દા કરવામાં આવે છે. શા માટે? **પુનરાવૃત્તેઃ** = કારણ કે સકામભક્તિ પુનર્જન્મને લાવે છે.

ભાષ્ય—ભગવાન પરમઆપ્ત વેદની નિન્દા કરતા નથી. પરંતુ વેદાર્થની વ્યવસ્થા કરે છે. અધિકાર પ્રમાણે કર્મનું વિધાન કરનાર, એ કામનાથી ઘવાએલાઓને માટે કામ્ય કર્મો અને નિષ્કામ મનુષ્યો માટે નિષ્કામ કર્મયોગનું વિધાન કરતો હોઈને, વિવેકને અવકાશ આપતો હોઈને અતિઉદાર જાણવો. ભગવાન જે કરે છે તે તો વેદની આ વ્યવસ્થાનું વિવેચન માત્ર છે. વેદ આજ્ઞાનો વિરોધ કે નિન્દા નહીં. નિષ્કામ ભાવે કરેલા કર્મનું ફળ છે અક્ષય આત્મપ્રાપ્તિ. એવો વિવેક કરનાર ભગવાન, જનોનું હિત જ કહે છે. આથી ભગવાન વેદની નિંદા કરવામાં પરાયણ નથી, પણ વેદાર્થના રહસ્ય જાણવામાં પરાયણ છે—એમ માનવું ઘટે. ફલની ઇચ્છાથી વિંધાએલું કર્મ પુનર્જન્મ લાવનારું હોઇને ત્યાજ્ય છે; ફળના અનુસંધાન વિનાનું કર્મકરણ પુનર્ભવ ન લાવતું હોઇને ઉપાદેય છે, એવો વિવેક દર્શાવતા ભગવાન હિતતમ છે, એ થયો અર્થ. અને હિતતમ ભગવાનનું એ પ્રમાણોનું વચન છે કે:—

"યજ્ઞે પૂજી યાજ્ઞિકો શુદ્ધપાપ, સ્વર્ગપ્રાપ્તિ પ્રાર્થતા સોમપાની,
તે પુણ્ય પામી સુરરાજ લોક, ભોગો સ્વર્ગે ભોગવે દિવ્ય તેઓ.
તે આરોગી સ્વર્ગ ભોગો વિશાળ પુણ્યપ્રાન્તે મૃત્યુલોકે પ્રવેશે.
યજ્ઞાશ્રયે આમ રહેલ પામે, ભોગેચ્છુ આવાગમનો અનેક."

(અ. ૯. શ્લો. ૨૦-૨૧) ॥ ૬ ॥

ફલિત સિદ્ધાન્ત કહે છે :—

નિષ્કામાયાઃ પ્રશંસનં તત્ત્વલાભાત્ ॥ ૭ ॥

સૂત્રાર્થ—**નિષ્કામાયાઃ** = ફ્લેચ્છાશૂન્ય ભક્તિનું **પ્રશંસનં** = સ્તવન ભગવાન કરે છે. કેમ? **તત્ત્વલાભાત્** = એનાથી મોક્ષરૂપી તત્ત્વની-ભગવાનની પ્રાપ્તિ થાય છે માટે.

ભાષ્ય—સકામતા ત્યાજ્ય છે એવું પ્રતિપાદિત કરવા માટે જેમ સકામભક્તિની નિંદા કરી તેમ નિષ્કામતા ઉપાદેય છે એનું પ્રતિપાદિત કરવા માટે નિષ્કામ ભક્તિની પ્રશંસા કરી છે. નિષ્કામભક્તિ તત્ત્વને પુરસ્કૃત કરે છે, અને તત્ત્વના લાભથી માનવ, કૃતકૃત્ય થાય છે. આથી તત્ત્વની પ્રાપ્તિ કરાવી આપનાર હોઈ ભગવાન નિષ્કામ ભક્તિની જ પ્રશંસા કરે છે. એ પ્રમાણે જ ભક્તોનું યોગક્ષેમ વહનાર ભગવાન પ્રતિજ્ઞા કરે છે કેઃ—

Funding by IKS-MoE

“ અનન્ય ચિત્તથી જે કો ભજતા ચિન્તવી મને,
સદા તે યોગયુક્તોનું યોગક્ષેમ વહું સખે ! ”
(અ. ૯. શ્લો. ૨૨) ॥ ૭ ॥

પરંતુ આવા યોગક્ષેમનું વહન કરનારા ભગવાનને છોડી વિશાળ જનસમુદાય કેમ બીજા દેવતાઓનો ભક્ત બનતો હશે ? કહે છે :—

अन्यशरणं मोहात् ॥ ८ ॥

सूत्रार्थ—अन्यशरणं = બીજા દેવતાઓનું શરણ પ્રાયઃ બધા લોકો **मोहात्** = તત્ત્વજ્ઞાનના અભાવને લીધે લે છે.

ભાષ્ય—અનન્યભાવથી ભજતા લોકોનું યોગક્ષેમવહન ભગવાન અચ્યુત કરે છે, છતાં સૌ લોકો નથી તેને શરણે જતા કે નથી તેને અનન્યચિત્તે ભજતા. મોટે ભાગે બધા લોકો ભગવત્ તત્ત્વના મહિમાને મોહને લીધે ન જાણતા હોઈને, બીજા જ દેવોને શરણે જાય છે. મોહનો મહિમા અચિન્ત્ય છે. ભૂતવત્સલ ભગવાન કહે છે :—

“ બીજા દેવતણા ભક્તો પૂજે શ્રદ્ધાથી તેમને,
મને જ તેય પૂજે છે ન પરંતુ યથાવિધિ !
રક્ષિતા ફળદાતા હું નક્કી સફલ યજ્ઞનો,
કિન્તુ ના જાણતા તત્ત્વે મને તેથી થતા ચ્યુત !
દેવોને દેવના ભક્તો, પિતૃને પિતૃના તથા,
ભૂતપૂજક ભૂતોને મળે, મત્પૂજકો મને ! ”
(અ. ૯. શ્લો. ૨૩–૨૫) ॥ ૮ ॥

પરંતુ રાજા–અનુચર ન્યાયે, કે વૃક્ષશાખા–ઉદ્ધરણના ન્યાયે ભગવાનનું પૂજન ઘણું મુશ્કેલ હોવું ઘટે ! આ વ્હેમને દૂર કરતાં કહે છે :—

न पदार्थापेक्षा भावप्रियत्वात् भगवतः ॥ ९ ॥

सूत्रार्थ--भगवतः = પરમપ્રેમસ્વરૂપ પરમાત્મા **भावप्रियत्वात्** = ભક્તિભાવના પ્રેમી હોઈને **न पदार्थापेक्षा** = લૌકિક કે દિવ્ય પદાર્થોની તેને અપેક્ષા નથી. આથી ઇશ્વરનું પ્રીણન મુશ્કેલ નથી.

ભાષ્ય—જનતાનો આ ભ્રમ છે કે ઇશ્વરને ખુશ કરવા મુશ્કેલ છે અને બીજા દેવતાઓને પ્રસન્ન કરવા સહેલા છે. સત્ય એનાથી ઉલટું જ છે. ભક્તિ પ્રિય ભગવાન કદી પદાર્થો, વિધિ કે નિષેધ, અધિકાર કે અનધિકાર પાંડિત્ય કે અપાંડિત્યની અપેક્ષા રાખતા નથી. સ્થાવરજંગમ સૌ પદાર્થોનો માલિક છે ભગવાન.

તેને પદાર્થોનો, જ્ઞાનનો કે બીજા કોઈનો અભાવ નથી. તેને પદાર્થોનું નિવેદન તો સૂર્યને દીવો ધરવાની માફક ફક્ત ભક્તિના પ્રતીક રૂપે છે. તેમાં ભાવ મુખ્ય છે. વિધિ કે પદાર્થ નહીં. બીજા દેવોની પ્રસન્નતા તો વિધિનિષેધનાં પાલનની અને બીજાય ઘણા ખટાટોપની અપેક્ષા રાખે છે. તેમાં ખામી આવતાં એ આરાધ્ય દેવતા કુપિત પણ થઈ જાય ! પરંતુ અહીં તો ભાવપ્રસ્તાવમાં વિધિનિષેધ, ક્ષતિ, કે બીજો કોઈ પ્રત્યવાય કે વૈષમ્યજનક કારણ નથી. આથી કેવળ ચિત્તથી માત્ર સાધી શકાતું હોઈને ઈશ્વરનું આરાધન મુશ્કેલ નથી. ભાવથી તુષ્ટ થતા ભગવાનનું તદનુસાર વચન છે કે :—

> પ્રેમથી પત્ર કે પુષ્પ, સમર્પે ફલ વા જલ !
> સમર્પ્યું પ્રેમથી તે હું આરોગું શુદ્ધ ચિત્તનું."
>
> (અ. ૯. શ્લો. ૨૬) ॥ ૯ ॥

પરંતુ જ્ઞાનમૂલક પ્રેમનું રહસ્ય શું ? ફળસહિત કરે છે:—

समर्पणं प्रेमरहस्यं कर्मबन्धविनिवृत्तेः ॥ १० ॥

સૂત્રાર્થ—समर्पणं = ત્યાગના અભિમાનના ય ત્યાગ પૂર્વક સર્વસ્વનું પ્રિયના ચરણોમાં સમર્પણ એ છે **प्रेमरहस्यं** = પ્રેમનું તત્ત્વ, કે મર્મ. કેમ ? **कर्मबन्धविनिवृत्तेः** = સમર્પણથી ફળ સહિત કર્મબન્ધ દૂર થતાં હોઈને.

ભાષ્ય—સમર્પણ પ્રેમનો મર્મ છે. પ્રેમ અને તે સમર્પણસૂનો–એ વિરોધી છે. પ્રેમપાત્રને માટે સ્વરૂપનું પણ સમર્પણ કરીને પ્રેમ પ્રતિષ્ઠિત થાય છે. પ્રેમ આપે છે, લેતો નથી. તેના સુખે સુખી થઈને સ્વરૂપને મેળવનારો પ્રેમ, અયાચક હોઈને, પોતાનું સર્વસ્વ અર્પનારો હોય છે. અને એ સમર્પિત કરેલાંની એ યાદ પણ કરતો નથી. ઉત્તરોત્તર સમર્પણથી અકિંચન બનેલો પ્રેમ શોભે છે. અને સમર્પણની તો કોઈ સીમા નથી. સમર્પણયોગની ગુરુ છે સરિતા. હિમાલયથી નીકળેલી ભગવતી જાહ્નવી, એક શિખર પરથી બીજા પર ઉતરતી, વનોને ભેદતી, પાષાણો પર પછડાતી, તીર પર ઉગેલાં તરુ અને ક્ષેત્રોને પોષતી, કલરવ કરતી, ક્વચિત્ ચંચળતા તો ક્વચિત્ ગંભીરતા ધારણ કરતી, વણથાકપણે દીર્ઘ માર્ગે જતી, પ્રત્યેક પળ તરંગ માળાને ધારણ કરતી, ખારા સમુદ્રને મળે છે, અને મળતી એવી તે નામરૂપ છોડી તદ્રુપ બને છે. એ જ પ્રમાણે સમર્પણમયી જીવગંગા પણ ભગવત્ સ્વરૂપમાં વિલીન થાય છે. પ્રેમજન્મ સમર્પણયોગ કર્મબંધનને છેદ છે. સ્વસમર્પણચતુર ભગવાનનું વચન છે કે :—

> "જે કશું કરતો, ખાતો, દેતો વા હોમતો વળી,
> તપ જે આદરે પાર્થ ! મને તે કર અર્પણ !

Funding by IKS-MoE

કર્મબન્ધનથી આમ છૂટશે તું શુભાશુભ,
સંન્યાસયેાગથી યુક્ત, વિમુક્ત પામશે મને!
સમ હું સર્વ ભૂતે; ના વેરી વ્હાલેા મને છતાં,
જે મને ભક્તિથી સેવે તેમાં હું મુજમાં જ તે!

(અ. ૯. શ્લેા. ૨૭-૨૯) ॥ ૧૦ ॥

ભગવદ્‌ભક્તિનું બીજું મહાત્મ્ય સુણાવે છે કે:—

अनतिवदनीयं सत्कर्ममाहात्म्यम् सत्त्वादेव ॥ ११ ॥

સૂત્રાર્થ—अनतिवदनीयं = અનતિવદનીય છે:—**सत्कर्ममाहात्म्यम्** = 'સત્' સ્વરૂપ ઇશ્વરને માટે કરેલા કર્મનું મહત્વ. કેમ **सत्त्वादेव** = સત્ સ્વરૂપ હેાઈને જ.

ભાષ્ય—સત્કર્મનું માહાત્મ્ય અનિર્વચનીય છે. સત્કર્મમાત્ર ભગવાનના સત્સ્વરૂપનું પૂજક છે. અતિ દુરાચારી પણ એકાદ સત્કર્મથી મેાટા ભયથી ઉગરી જાય! એક નાનકડી પણ સળગેલી દીપકલિકા સૂચિભેદ્ય ગાઢ અંધકારને ભેદે છે, તેમ ભક્તિ અર્થે કરેલું એક સત્કર્મ અંતરના ગાઢ અંધકારને ભેદે છે. આ જ છે ભગવદ્‌ભક્તિની મહત્તા. સત્કર્મના પ્રભાવ જાણનાર ભગવાનનું વચન છે કે:—

"અતિપાપી છતાં જો કેા મને સેવે અનન્ય થૈ,
માનવેા સાધુ તેને, તે કેમકે શુભનિશ્ચયી
ધર્માત્મા તે બને શીઘ્ર, પામે શાશ્વત શાન્તિ ને
પ્રતિજ્ઞા કર તું મારેા ભક્ત નાશ ન પામશે!
વળગી મુજને પાર્થ! યદિ હેા પાપયેાનિયે,
સ્ત્રી વૈશ્યેા કે તથા શૂદ્રો પામે તેય પરાગતિ!

(અ. ૯. શ્લેા. ૩૦–૩૨) ॥ ૧૧ ॥

હેતુપૂર્વક કર્તવ્ય કરે છે :—

भक्तिरेव लोकस्य अनित्यत्वात् असुखत्वाच्च ॥ १२ ॥

સૂત્રાર્થ—भक्तिरेव = બીજાનેા વ્યવચ્છેદ એવેા एव નેા અર્થ છે. ભગવાનની, પરમપ્રેમ રૂપ અમૃત સ્વરૂપા ભક્તિ જ કરવી. કેમ? **लोकस्यः** કર્મફલના ભેાગાયતન રૂપી દેહ **अनित्यत्वात्** = અધ્રુવ હેાવાને લીધે **च** = તથા **असुखावहत्वात्** = અલ્પસુખ દેનાર હેાઈને.

ભાષ્ય—મનુષ્ય દેહ અનિત્ય અને અલ્પસુખ હેાઈને એક જ કર્તવ્ય છે. અને તે છે ભક્તિ. ભક્તિ પરમપ્રેમ રૂપ અને અમૃતસ્વરૂપા છે. પરમપુરુષ તેનેા

Funding by IKS-MoE

વિષય છે. આથી ભગવાનનું ભજન જ ફળે છે. ભક્તિજ હરિને તેાષે છે. ભગવાનને તેાષવા ઇચ્છતેા ભક્ત, ભગવતી વસુંધરાનુંય અનેરું સમૃદ્ધ સૌભાગ્ય છે. પ્રેમના તત્ત્વને જાણનાર ભગવાનનું એવું વચન છે કે :—

> " તેા પછી વાત શી પુણ્ય ભક્ત રાજર્ષિ વિપ્રની
> અનિત્ય લેાક આ પામી અસુખ; ભજ તું મને. "

(અ. ૯. શ્લેા. ૩૩) ॥ ૧૨ ॥

પરંતુ ભક્તિ જો મેાટી હેાય તેા તેા હવે જ્ઞાનથી બસ. આ શંકા થતાં કરે છે :—

ज्ञानादभिन्ना भक्तिः समानफलत्वात् ॥ १३ ॥

सूत्रार्थ—ज्ञानात् = તત્ત્વજ્ઞાનથી. **अभिन्ना** = અવિશિષ્ટ છે, **भक्तिः** = પરમાત્મા પર અનરાગ રૂપી પ્રેમ. કેમ ? **समानफलत्वात्** = ભક્તિ અને જ્ઞાનનું ફલ તુલ્ય હેાવાથી.

ભાષ્ય—જ્ઞાન અને ભક્તિ વચ્ચે સાચે કેાઈ ભેદ નથી. જળ તે હિમ છે અને હિમ તે જળ જ છે; હિમ અને જળ વચ્ચે તાત્ત્વિક ભેદ નથી. ભક્તિનું ઘટ્ટ સ્વરૂપ છે જ્ઞાન અને જ્ઞાનનું પ્રવાહી સ્વરૂપ છે ભક્તિ; એટલા માત્રથી એ એમાં કેાઈ ભેદ પડતેા નથી. આ નિશ્ચય કેની રીતે થાય ? ફલની સમાનતાને લીધે. જે જ્ઞાનનું ફળ છે તે જ ભક્તિનું પણ છે. ભગવત્ પ્રાપ્તિ એ જ્ઞાનનું ફળ છે, તે જ ભક્તિનું પણ છે. આથી એ બે વચ્ચે ભેદ નથી. તેથી પરમજ્ઞાન સ્વરૂપ વિશ્વભક્ત ભગવાને કહ્યું છે કે :—

> મારામાં મન હેા તારું, પૂજા, ભક્તિ નમસ્ક્રિયા,
> મને જ પામશે જોડી આમ ચિત્ત મદાશ્રય ! "

(અ. ૯. શ્લેા. ૩૪) ॥ ૧૩ ॥

॥ इति राजविद्याराजगुह्ययोगः ॥

॥ अथ विभूतियोगः ॥

નવમા અધ્યાયમાં કર્મયેાગનું અંગભૂત ભક્તિને પેદા કરનારું તત્ત્વજ્ઞાન વિજ્ઞાન સહિત ભગવાને કહ્યું. નિષ્પાપ જીવને, આત્માનાં વિશદદર્શન કરાવવા, ભક્તિની પ્રવૃત્તિ છે. નિષ્ઠા પામેલી એ ભગવતી ભક્તિ સર્વ પાપનેા નાશ કરે છે. પરમાત્માને ભક્ત પરવશ બનાવે છે. ચિન્માધુરીથી ભરેલી એ, ભગવાનને ભક્તના અનુગામી બનાવે છે. તે દેવીની દઢતા માટે પરમાત્માના સંપૂર્ણ નિરંકુશ ઐશ્વર્યનું નિરૂપણ કરવું

Funding by IKS-MoE

ઘટે. ભગવાનના ઐશ્વર્યને જાણતો જીવાત્મા જ નિઃશંકપણે સર્વભાવે તેને શરણે જાય. આથી વિભૂતિના કથનને બહાને ભક્તિને પોષતા ભગવાન જે કહ્યું તેનો અનુવાદ કરતાં કહે છે :—

हितकाम्यया विभूतिख्यापनप्रतिज्ञा ॥ १ ॥

સૂત્રાર્થ—हितकाम्यया = અર્જુન દ્વારા સમગ્ર જીવોનું પ્રિય પ્રાપ્ત કરાવવાની આકાંક્ષાથી **विभूति०** = પોતાની વિવિધ રૂપે થવાની શક્તિનું કથન કરવાની ભગવાને પ્રતિજ્ઞા કરેલી જાણવી.

ભાષ્ય—પ્રેમસાગર પરમાત્મા પોતાના શિષ્ય અર્જુનના પ્રશ્નની પણ અહીં રાહ જોતા નથી. પોતે જ તેના પરમહિતની આકાંક્ષાથી પોતાની વિભૂતિ કહેવાનું સ્વીકારે છે. જે પ્રિયતમ હોય તે જ હિત હોય છે. પરમાત્મા પ્રાણીમાત્રના પ્રિયતમ છે. જાણ્યે કે અજાણ્યે સૌ પ્રાણીઓ પરમાત્મા પર સ્નેહ કરે છે. તેને ચાહે છે. 'તદ્વન' પરમાત્મા બ્રહ્માથી માંડી ઘાસના તણખલાં સુધી સૌને વાંછિત છે. તે હિતતમ પ્રિયતમ પરમાત્માની વિભૂતિનું શ્રવણ પ્રેમને રુચે છે. પ્રેમપાત્રના પરાક્રમનું શ્રવણ કરતાં કયો રસજ્ઞ તૃપ્ત થાય? પ્રેમપાત્રની કથા હૃદયનું રસાયણ હોય છે. આથી શ્રવણમાં તૃપ્તિ પામેલા અર્જુન અને તેના દ્વારા સૌ શ્રેયોર્થી પ્રાણીઓને પોતાની વિભૂતિનું ખ્યાપન કરવાની પ્રતિજ્ઞા કરે છે: એ પ્રમાણેનું એમનું વચન છે કે :—

વળી મારું મહાબાહો! વાક્ય તું સુણ ઉત્તમ।
જે તને હિત ઇચ્છાથી શ્રવણોત્સુકને કહું"
(અ. ૧૦. શ્લો. ૧.) ॥ ૧ ॥

ભગવાનના વચનના શ્રવણ–મનન–નિદિધ્યાસમાં જ હિતની સીમા છે.

તો ભગવાનનું એ વચન કયું? કહે છે :—

दुर्विज्ञेयः भगवत्प्रभावः आदित्वात् शिशुवत् ॥ २ ॥

સૂત્રાર્થ—दुर्विज्ञेयः = સમાધનું સેવન કરનારા દેવો અને મહર્ષિઓને પણ દુરવગાહ્ય છે **भगवत्प्रभावः** = ભગવાનનો સત્તાતિશય. કેવી રીતે? **आदित्वात्** = સમસ્ત જગતનું ભગવાન ઉત્પત્તિકરણ હોઈને. **शिशुवत्** = બાળકની માફક.

ભાષ્ય—સત્કર્મના પ્રકર્ષથી દેવત્વને પ્રાપ્ત કરતા, સમાધિમાં કુશળ મહર્ષિઓને પણ ભગવાનનો પ્રભાવ દુર્જ્ઞેય છે. પ્રભાવ એટલે અતિશય સત્તા. સર્વે ભાવો ભગવાનના સત્તાવાહક છે. પિતાના પ્રભાવને તેનાથી જન્મેલાં બાળકો જાણવા જેમ સમર્થ નથી, તેમ પરમાત્માને લીધે જેમને

Funding by IKS-MoE

અસ્તિત્વ પ્રાપ્ત થયું છે તેવા બધા ભાવો પરમાત્માના સત્તાતિશયને માપવા સમર્થ નથી. ભગવાને વેદમાં કહ્યું છે કે "को अद्धा वेद क इह प्रवोचत् कुतः आ जाता कुतः इयं विसृष्टिः ? अर्वाक् देवाः अस्य विसर्जनेन, अथा को वेद यतः आबभूव" કોણ સાચું જાણે છે? કોણ કહી શકે છે કે ક્યાંથી આ સૃષ્ટિ જન્મી છે–ક્યાંથી એ આવી છે? કેમકે દેવો એના સર્જન પછીના. તો પછી કોણ જાણે છે કે એ ક્યાંથી આવી? આથી સર્વતંત્ર સ્વતંત્ર ભગવાનનું તંત્ર દુરવબોધ છે. તેથી તેમનું હિતતમ વચન સાંભળવા જેવું છે. અને તે પ્રમાણે ભગવાનનું વચન છે :—

"મારાં સામર્થ્યને જાણે ન દેવો વા મહર્ષિઓ,
મહર્ષિ, સર્વ દેવોનો કેમકે આદિ હું રહ્યો !" (અ.૧૦ શ્લો. ૨)॥૨॥

અતિશય સત્તાવાળા ભગવાનને જાણીને ફળ શું? કહે છે :—

प्रभाववेदनात् पापप्रमोकः ॥ ३ ॥

સૂત્રાર્થ – ભગવાનના **प्रभाववेदनात्** = નિરતિશય સત્તાના જ્ઞાનથી **पापप्रमोकः** = પાપમાંથી મુક્તિ થાય છે.

ભાષ્ય—જે ભગવાનની નિરતિશય સત્તાને જાણે તે બધાં પાપથી મુક્ત થાય છે. પાપની ઉત્પત્તિ છે રાગદ્વેષમાંથી. રાગદ્વેષ દ્વૈતભાવને લીધે થાય છે. અદ્વિતીય, સર્વસત્તા સ્વરૂપ ભગવાનને જાણ્યા બાદ રાગદ્વેષને સ્થાન ન રહે. કારણ કે તેના ઉત્પાદક અજ્ઞાનનો જ નાશ થઈ જાય. સર્વભૂતના આત્મા સ્વરૂપ ભગવાનનું જ્ઞાન થતાં અજ્ઞાન નાશ પામે. આથી ભગવાનનો પ્રભાવ જાણવાથી સૌનો પાપ રૂપી મેલ નાશ પામે છે. સર્વ સત્તામય પરમાત્માની એ પ્રમાણેની ઉક્તિ છે—

"અનાદિ, અજ, જે જાણે, મને લોક મહેશ્વર,
મનુષ્યોમાં વિવેકી તે છૂટતો સર્વ પાપથી" (અ.૧૦ શ્લો. ૩) ॥૩॥

પરંતુ અદૃશ્ય એવા ભગવાનના અતિશય પ્રભાવને કેવી રીતે અમે જાણી શકીએ? કહે છે—

अन्तर्यामित्वं भूतभावनियामकत्वात् ॥ ४ ॥

સૂત્રાર્થ—ભગવાન **अंतर्यामित्वं** = અંદરથી નિયમન કરનારા છે એમ જાણવું. કેવી રીતે? **भूतभाव०** = ચાર પ્રકારના પ્રાણીઓના બુદ્ધિથી માંડી અયશ સુધીના ભાવોનું **नियामकत्वात्** = ઠીક ઠીક નિયંત્રણ કરનારા હોવાથી.

ભાષ્ય—મલિન ચિત્તવાળાઓને ભગવાન અદૃશ્ય છે છતાં વિમલ ચિત્તવાળાને તે દૃશ્ય છે. એ ભગવાન અંતર્યામી તરીકે રહે છે. આથી સૌને તે પ્રકટ નથી. સ્થિર અને જંગમ ભૂતોના અને તેમના ભાવોના નિયામક હોઈને તેનું અંતર્યામીપણું જાણવું.

Funding by IKS-MoE

સમસ્ત પ્રાણીઓ અને તેમના ભાવોનો નિયન્તા પરમેશ્વર છે. જેના નિયંત્રણથી નિયંત્રિત થએલું આ બ્રહ્મચક્ર પ્રતિક્ષણ ભમે છે. તેને ઓળંગીને કોઈ જઈ શકતું નથી; સૌનાં હૃદયમાં રહી આ સમગ્ર વિશ્વને સાક્ષાત્ જોતો એ, યથા સમય, યથા સ્થાન, યથા નિમિત્ત તેને ચલાવે છે; બધાંય આંતરભાવોને દેશકાળ નિમિત્ત અનુસાર સ્ફુરાવે છે, તે સૌનો વશી છે–એમ સિદ્ધ થાય છે. તે પ્રમાણે તેનું વચન છે :—

જ્ઞાન, બુદ્ધિ, ક્ષમા, સત્ય, વિવેક, દમ ને શમ,
સુખ દુઃખ તથા ભાવ, અભાવ ને ભયાભય.
અહિંસા, સમતા, તોષ, તપ, દાન, યશાયશ,
ભૂતોને ભાવ આ ભિન્ન મારાથી જ થતા બધા.
મહર્ષિ સાત પૂર્વેના, મનુઓ ચાર જે તથા,
મન્મયી માનસી સૃષ્ટિ લોકે આ જેમની પ્રજા.
(અ. ૧૦. શ્લો. ૪–૬) ॥ ૪ ॥

પણ ભગવાન અંતર્યામી સર્વેશ્વરના જ્ઞાનથી આપણને શું મળે? કહે છે :—

सततयुक्तानां भगवदुपयानं तद्दत्तबुद्धियोगात् ॥ ५ ॥

સૂત્રાર્થ—**सततयुक्तानां** = નિત્ય યુક્ત જીવનું **भगवदुपयानं** = ભગવાનની પાસે ગમન થાય છે. કેવી રીતે? **तद्दत्तबुद्धियोगात्** = તેણે—પ્રસન્ન થએલા ભગવાને—આપેલી બુદ્ધિના યોગથી.

ભાષ્ય—જે ભગવાનનો સત્તાતિશય અને વિભૂતિને તાત્ત્વિકપણે જાણે છે તે અચલ યોગયુક્ત બને છે. કામનાથી નહીં, પ્રીતિપૂર્વક હંમેશાં ભગવાનમાં સંલગ્ન બાહ્ય અને આંતર કરણવાળા, પોતપોતાના કર્મમાં બાળક સમાન ખેલતા જીવો ભગવાનની પાસે પહોંચે છે. અને તે પ્રસન્ન થએલા ભગવાને આપેલ સમત્વબુદ્ધિથી શક્ય બને છે. ભગવાને આપેલો આ સમત્વબુદ્ધિ રૂપી યોગનો પ્રસાદ તે જ ભજનારનો મહાલાભ છે. ભગવાન એ જ કહે છે :—

“ આ વિભૂતિ અને યોગ જાણે જે તત્ત્વથી મુજ,
નિષ્કંપ યોગથી યુક્ત થાય એમાં ન સંશય!
ઉત્પત્તિ હેતુ હું સૌનો, પ્રવર્તે મુજથી બધું.
જાણી એમ મને શાણા ભજે ભાવભર્યાં ઉરે!
મારામાં મનને પ્રાણ જેનાં અન્યોન્ય બોધતા!
વળી કે’તાં મને નિત્ય, આનંદે ને વળી રમે!
પ્રેમથી ભજનારા ને હમેશાં યુક્ત તેમને,
બુદ્ધિનો યોગ તે અર્પું જેથી પામી શકે મને.”
(અ. ૧૦. શ્લો. ૭–૧૦) ॥ ૫ ॥

Funding by IKS-MoE

પરંતુ હૃદયના અંધકારનો નાશ થયા વિના ભગવાનની પાસે જવાય શી રીતે ? ભગવાનના અતુલ્ય અનુગ્રહનું સ્પષ્ટીકરણ કરતાં કહે છે :—

अज्ञानजतमोनाशः भगवदनुकंपयैव अधिकारात् ॥ ६ ॥

સૂત્રાર્થ—**अज्ञान०** = અવિદ્યામાંથી ઉત્પન્ન થએલા અંધકારનો નાશ **भगवदनुकंपयैव** = બીજા સાધનનું નિવારણ કરનારો **एव**નો અર્થ છે. કરુણાસાગર ભગવાનની કરુણાથી-જ તે બને. બીજી રીતે નહીં. કેમ ? **अधिकारात्** = અંધકારના નાશમાં તે કરુણતા જ આધકારી છે માટે.

ભાષ્ય—ત્રણે લોકના દીપક ભગવાન સૂર્ય કે આકાશદીપ ભગવાન ચંદ્ર જ્યાં પ્રવેશી શકતા નથી. તેવા ગાઢ અંધકારથી ભરેલા, અજ્ઞાનથી જન્મેલા હૃદયપ્રદેશમાં અંતર્યામી ભગવાન જ પ્રકાશ પાથરે છે. સત્કર્મમૂર્તિ સમા, પૃથ્વીના તિલક સમા, જે જીવ પર અજ્ઞાનના તિમિરનો નાશ કરનારી ભગવાનની અનુકંપા ઉતરે છે, તે જ ભગવાનની અનુકંપાનું મૂલ્ય સમજે છે. જેના હૃદયમાં રહેલ જન્મમરણને લાવનાર અજ્ઞાનનું અંધારું સ્વયંજ્યોતિ ભગવાન પોતાની અનુકંપાથી ધુવે છે તેના ભાવનો મહિમા વર્ણવવા માટે સહસ્રમુખવાળો શેષ પણ અસમર્થ છે. ભગવાનની અનુકંપાનું મૂલ્ય તો કોઈ શુક, કે સનત્કુમાર કોઈ નારદ કે વ્યાસ કે પ્રહ્‌લાદ જાણે. અહો ? તેમનું ભાગ્ય ! અંતરના અંધારાનો નાશ કરવાનો અધિકાર છે કેવળ ભગવાનની કૃપાનો. " न तत्र सूर्यो भाति न चन्द्रतारकं। नेमा विद्युतो भान्ति कुतोऽयमग्निः ? तमेव भान्तमनुभाति सर्वं तस्य भासा सर्वमिदं विभाति।" " ત્યાં સૂરજ ચળકતો નથી, ન તો ચંદ્ર કે તારાઓ, નથી વીજળીઓ તો પછી આ અગ્નિ તો ક્યાંથી જ હોય ? તેની ચમકની પાછળ પાછળ ચમકે છે આ બધું. તેના પ્રકાશે આ બધું ભાસે છે." એવી શ્રુતિ પણ છે. જ્યોતિની જ્યોતિ એ ભગવાન પોતાના ભક્તને આત્મજ્યોતિનું દાન દઈ. અનુગ્રહીત કરે છે. આ અનુગ્રહ ભગવાનના બીજા બધા અનુગ્રહથી શ્રેષ્ઠ જાણવો, કારણ કે આત્મસ્વરૂપની પ્રાપ્તિ કરાવનારો તે છે. કરુણામય ભગવાનનું વચન છે કે :—

" દયા ખાતર તેઓની હું અજ્ઞાન જણ્યું તમ-
નસાડું હૃદયે ઊભો, ભાસ્વર જ્ઞાન-દીપથી."

(અ. ૧૦. શ્લો. ૧૧) ॥ ૬ ॥

સંક્ષેપમાં કહેલી વિભૂતિથી તૃપ્ત ન થતાં, વિસ્તારપૂર્વક સાંભળવાની ઇચ્છાવાળા અર્જુને જે કર્યું તે કહે છે :—

विभूतिज्ञानार्थं प्रार्थना ॥ ७ ॥

સૂત્રાર્થ—विभूतिज्ञानार्थम् = વિવિધ રૂપે જાતને પ્રકટ કરનાર ભગવાનના ઐશ્વર્યના જ્ઞાન માટે **પ્રાર્થના** = અર્જુનની સ્તુતિ જાણવી.

ભાષ્ય—વિસ્તારપૂર્વક ભગવાનના નિરંકુશ ઐશ્વર્યને સાંભળવાની ઇચ્છાથી અર્જુન ભગવાનને વિનવે છે. પ્રાર્થના હૃદયને પીગળાવે છે. પ્રાર્થનાથી પીગળેલા ગુરુ ન પૂછ્યું હોય તોય, ગુહ્ય હોય તોય, શિષ્યનું કલ્યાણ કહે છે. આથી ભગવાનની વિભૂતિના જ્ઞાન માટે અર્જુનની સ્તુતિ છે. એના શ્લોકો છે :—

“ પરબ્રહ્મ, પરસ્થાન, શ્રેષ્ઠ પાવન પૂર્ણ છો,
અજન્મા વિભુ ને દિવ્ય આદિદેવ સનાતન!
સર્વે ઋષિ કહે આમ તથા દેવર્ષિ નારદ!
અસિત, દેવલ, વ્યાસ, સ્વયં આપ વળી કહો.
આ બધું સત્ય હું માનું, કહો જે આપ કેશવ!
ભગવાન્! આપનું રૂપ ન જાણે દેવ દાનવ!
જાતે જ જાતને સાક્ષાત્ જાણો છો પુરુષોત્તમ!
ભૂતભાવન! ભૂતેશ! દેવદેવ! જગત્પ્રભો!
વિભૂતિ આપની દિવ્ય પૂર્ણતાથી કહો મને,
જે વિભૂતિ વડે વ્યાપી લોકને આપ છો ઉભા!
જાણું હું કેમ હે યોગી! સ્મરતો આપને સદા
કયા કયા પદાર્થોમાં ભગવન્! સ્મરણીય છો?
વિસ્તારે આપનો યોગ ને વિભૂતિ જનાર્દન!
કહો વળી; નથી તૃપ્તિ વળી, અમૃતને સુણી.”

(અ. ૧૦ શ્લો. ૧૨ થી ૧૮) ॥ ૭ ॥

અર્જુને પ્રાર્થના કરતાં ભગવાને જે કહ્યું તેનું રહસ્ય કહે છે :—

आनन्त्यं विभूतेः अनन्तत्वात् ॥ ८ ॥

સૂત્રાર્થ--आनन्त्यं = અનન્તતા છે **विभूतेः** = ભગવાનની વિવિધરૂપે સ્થિતિની–કેવી રીતે? **अनन्तत्वात्** = ભગવાનની શક્તિનો અંત ન હોવાને લીધે.

ભાષ્ય--કદાચ પૃથ્વીની રજકણ ગણાય, આકાશના તારા ગણાય, વર્ષાની ધારા ગણાય, પણ હજાર પુરુષાયુષે પણ ભગવાનની વિભૂતિની ગણના ન થઈ શકે. ભગવાન અનન્ત છે. અનન્તશક્તિ છે. અનન્ત ભાવે તે વર્તે છે. ભગવાન પણ પોતાના મહિમાને પૂર્ણપણે જાણે છે કે નથી જાણતા એવી શંકા થાય! આથી તે પણ પોતાની કેટલીક મુખ્ય વિભૂતિઓ જ કહે છે. “हन्त ते कथयिष्यामि” “ કહીશ વારુ”થી માંડી “ मम तेजोंशसंभवं ” “ મારા તેજના અંશથી થયું”

Funding by IKS-MoE

ત્યાં સુધીનો સંદર્ભ ભગવાનની અનન્ત વિભૂતિમાંથી થોડીક વિભૂતિનો જ સમાવેશ કરે છે. ટૂંકમાં, જાણેલા ભગવાન કરતાં ન જાણેલો ભગવાન જ વધારે હોય છે ॥ ૮ ॥

અધ્યાયનો ઉપસંહાર કરતાં કહે છે :–

एकांशेन जगद्रूपेण संस्थितिः च उत्कर्षात् ॥ ९ ॥

સૂત્રાર્થ—**च** = તથા **एकांशेन जगद्रूपेण** = પોતાના એક અંશથી **संस्थितिः** = ઠીક ઠીક અવસ્થાન, **उत्कर्षात्** = સામ્ય અને આધિક્ય શૂન્ય ઐશ્વર્યનાં ઉત્કર્ષ ને લીધે છે.

ભાષ્ય—ભગવાનનો એક અંશમાત્ર વિશ્વરૂપે પ્રકટ થએલો આપણે જોઈએ છીએ. અને એ સર્વભૂતાત્મક એક અંશમાત્રને જાણવાથી આપણે પરિતૃપ્ત અને વિસ્મિત બનીએ છીએ. એક કણ માત્રથી તૃપ્ત થતી કીડી સાકરનો ડુંગર ખાવા સમર્થ નથી. વેદમાં પણ કહ્યું છે કે “पादोऽस्य विश्वाभूतानि त्रिपादस्यामृतं दिवि” “એ પરમાત્માનો એક ચરણ તે આ સ્થાવરજંગમ જગત છે, તેના ત્રણ અમૃત પાદો તો સ્વર્ગમાં છે.” તેથી બ્રહ્મ અનન્ત છે. એનું ઐશ્વર્ય અનન્ત છે. અનંત અનંતમાં રમણ કરે છે. એવો મંત્ર પણ છે “पूर्णमदः पूर्णमिदं पूर्णात् पूर्णमुदच्यते। पूर्णस्य पूर्णमादाय पूर्णमेवावशिष्यते” “તે પૂર્ણ છે આ પૂર્ણ છે. પૂર્ણમાંથીપૂર્ણ ઉપજે છે. પૂર્ણ પૂર્ણને લઈને પૂર્ણ જ બાકી રહે” આજ અર્થનું દ્યોતન કરનારું ભગવાનનું પણ વચન છે :–

“અથવા આ બધું જાણ્યે તને શો લાભ અર્જુન!
થંભાવી આ બધું વિશ્વ, એકાંશે હું રહ્યો ઉભો.
(અ. ૧૦ શ્લો. ૪૧) ॥ ૯ ॥

॥ इति विभूतियोगः ॥

॥ अथ विश्वरूपदर्शनयोगः ॥

શિષ્ય પર અનુગ્રહ કરવા ભગવાને ગુહ્ય અધ્યાત્મ જ્ઞાન કહ્યું, તેનાથી શિષ્યનો મોહ તો નાશ પામ્યો. તો પછી વિશ્વરૂપ બતાવવા માટે તેણે વિનંતિ શા માટે કરી? એ વિનંતિ તો સંશય સૂચવે છે. ભગવાનના ઐશ્વર્ય વિષે સાંભળી અર્જુન, એવું એમનું રૂપ જોવા ઇચ્છે છે. એ ઇચ્છા સંશય સૂચવનારી છે! તો સમાધાન દેતાં કહે છે—

श्रवणात् दर्शनं ज्यायः सद्यः प्रतीतिकरत्वात् ॥ १ ॥

Funding by IKS-MoE

સૂત્રાર્થ—શ્રવણાત્ = સાંભળવા કરતાં **દર્શનમ્** = સાક્ષાત્ જોવું **જ્યાયઃ** = એ વધારે સારું કેમ ? **સદ્યઃ** = વિના વિલંબે **પ્રતીતિકરત્વાત્** = ખાત્રી કરાવનારું હોવાથી.

ભાષ્ય—સાંભળેલાં કરતાં જોયેલું વધારે સારું છે. કાન અને આંખમાં આંખ જલ્દી પ્રતીતિ કરાવે. જો કે ભગવાનનાં વચનથી અર્જુનને પ્રતીતિ તો થઈ, છતાં સાંભળેલું જ્યાં સુધી જોવા ન મળે ત્યાં સુધી હૃદયનું પૂરું સમાધાન ન થાય. પ્રત્યક્ષ એવી અવિદ્યા પ્રત્યક્ષ એવા જ્ઞાનથી જ નિવૃત્ત થાય. આથી વિશ્વરૂપ બતાવવા માટેની અર્જુનની વિનંતી યોગ્ય જ છે અને વળી સમર્થ ગુરુ સાક્ષાત્કાર કરાવે. વિદ્યા સાક્ષાત્કારમાં પરિણમવી જોઈએ. અને બ્રહ્મ વિદ્યામાં તો સાક્ષાત્કાર અનિવાર્ય છે. જ્યાં સુધી પરમાત્મા સાક્ષાત્ ન દેખાય ત્યાં સુધી આયુષ્માન્ સંશય ક્ષીણ ન થાય; ચિરંજીવ વિપર્યાસ મરે નહીં. અને સંશય અને વિપર્યાસવાળું જ્ઞાન અજ્ઞાનથી અદકું નથી. આથી સાંભળેલાનો સાક્ષાત્કાર, સંશય અને વિપર્યાસનો નિવર્તક હોઈને અનિવાર્ય છે. આથી અર્જુનની વિનંતી ઉચિત છે. તેના વિનંતિના શ્લોક છે :—

"મારા અનુગ્રહાર્થે જે ગુહ્ય અધ્યાત્મ નામનું,
શ્રેષ્ઠ આપે કહ્યું વાક્ય તેથી મોહ ગયો મુજ.
આપથી જન્મને નાશ, વિસ્તારે ભૂતનો સુણ્યો
વળી અવ્યય માહાત્મ્ય આપનું પદ્મલોચન !
વર્ણવ્યા આપને આપે જેમ આ પરમેશ્વર !
ઇચ્છું તે ભાળવા રૂપ ઈશ્વરીય નરોત્તમ !
જો માનો ભાળવું શક્ય એમ મારા વડે પ્રભો !
યોગેશ્વર બતાવો તે સ્વરૂપ નિજ અવ્યય !"

(અ. ૧૧. શ્લો. ૧–૪) ॥ ૧ ॥

તેમાંથી ફળતો અર્થ કહે છે :—

અતઃ દર્શનાર્થં વિજ્ઞપ્તિઃ ॥ ૨ ॥

સૂત્રાર્થ—અતઃ = આ કારણે **દર્શનાર્થં** = વિશ્વરૂપના દર્શન માટે **વિજ્ઞપ્તિઃ** = અર્જુનની ભગવાન સમક્ષ વિનંતિ છે.

ભાષ્ય—સંશય અને વિપર્યયને દૂર કરનારું છે સાક્ષાત્ દર્શન. તેથી અહીં અર્જુન ભગવાનને પોતાનું ભગવદ્રૂપ બતાવવા વિનવે છે. ॥ ૨ ॥

એ પ્રમાણે દર્શન દેવા પ્રાર્થતાં ભગવાને શું કર્યું ? કહે છે :—

સ્વીકારઃ દૃષ્ટિદાનં ચ ॥ ૩ ॥

Funding by IKS-MoE

સૂત્રાર્થ—स्वीकारः = શિષ્યની પ્રાર્થનાનો ગુરુને સ્થાને રહેલા ભગવાને પ્રસન્ન મનથી અંગીકાર કર્યો. **च** = તથા **दृष्टिदानं** = ભગવાનના વિશ્વરૂપને જોવાને માટે યોગ્ય દૃષ્ટિનું દાન કર્યું.

ભાષ્ય—શક્તિશાળી ગુરુ શિષ્યની ઉચિત ઇચ્છા પૂર્ણ કરે જ અને ભગવાન તો સર્વ સમર્થ અને ગુરુઓનો પણ ગુરુ છે. આત્મપ્રિય સખા અને શિષ્યની પ્રાર્થના, સમાધાન આપવાના હેતુથી ભગવાને સ્વીકારી. પ્રસન્ન થએલ ભગવાન શું ન કરે? પ્રાર્થના સ્વીકારી એટલું જ નહીં પણ જોવાની દૃષ્ટિ પણ અર્જુનને આપી. એ દૃષ્ટિ તે જ ભગવાનનો અનુગ્રહ. તેનું મહત્વ અમાપ છે. ગુરુ આપે છે તે દૃષ્ટિ જ. જ્ઞાનના અંજનથી દૃષ્ટિ ખોલનાર ગુરુ, પોતાના સર્વસ્વથી હમેશાં પૂજવા યોગ્ય હોય છે. તે પ્રમાણેના ભગવાનનાં દયામય વચનો છે :—

"સેંકડો ને હજારો આ સ્વરૂપો મુજ ભાળ તું;
દિવ્ય નાના પ્રકારોનાં અનેક વર્ણ રંગના;
સૂર્યો ને વસુઓ, રુદ્રો, અશ્વિ બે, વાયુઓ તથા;
પૂર્વે કદી ન પેખેલાં જો આશ્ચર્યો અનેક તું;
અહીં આ એક ઠેકાણે મુજ દેહે રહ્યું બધું;
ચરાચર જગત્ જોને, બીજું જે પેખવા ચહે!
કિન્તુ ના શક્ય હું જોવો, આનાં આ તુજ નેત્રથી
ચક્ષુ દિવ્ય તને અર્પું, જો મારો યોગ ઈશ્વરી."

(અ. ૧૧. શ્લો. ૫–૮) ॥ ૩ ॥

પરંતુ એ દૃષ્ટિ એટલે શું? દર્શન તો ચર્મચક્ષુથી થાય. અને તે તો ભગવાનના દર્શન કરવા માટે સમર્થ નથી. તેમાં તેનો અધિકાર નથી. ઉલટું તે તો પ્રસવાય રૂપ છે. ભગવાને આપેલાં ચક્ષુની દિવ્યતાને સ્પષ્ટ કરતાં સમાધાન આપે છે કે :—

दिव्यदृष्टिः समाधिः उपपत्तेः ॥ ४ ॥

સૂત્રાર્થ—दिव्यदृष्टिः = અલૌકિક દૃષ્ટિ-દર્શનની શક્તિ **समाधिः** = વિશ્વના દર્શન માટે સમર્થ સાત્ત્વિક મનની અવસ્થા જાણવી. કેવી રીતે? **उपपत्तेः** યોગ્ય હોઈને.

ભાષ્ય—સામાન્ય રીતે ચર્મચક્ષુ ભગવાનને જોવા સમર્થ નથી. ચામડાંની આંખે તો સ્થૂલ વસ્તુનું દર્શન થઈ શકે. સૂક્ષ્મતાની અવાધ રૂપ ભગવાન તેનો વિષય થઈ ન શકે. "दृश्यते त्वग्रया बुद्ध्या सूक्ष्मया सूक्ष्मदर्शिभिः" = સૂક્ષ્મ દર્શીઓ તેને એકાગ્ર સૂક્ષ્મ દૃષ્ટિથી જુવે છે–વગેરે શ્રુતિ બોલ અનુસાર ભગવાનનું દર્શન સમાધિ લભ્ય છે એવો નિશ્ચય થઈ શકે. અને સમાધિ કે જેનું બીજું નામ

Funding by IKS-MoE

યોગ છે તે તો વિશુદ્ધ થએલા ચિત્તની સાત્ત્વિક વૃત્તિની એકાગ્ર અવસ્થા છે. રજસ્ અને તમસ્ રહિત અને ચોમેર ચમકીલાં સત્ત્વથી પરિપૂર્ણ એ અવસ્થા વિશેષમાં, ચોકખા દર્પણમાં પ્રતિબિંબની માફક, સપરિવાર ભગવાનનું દર્શન થાય છે. યોગથી દૃષ્ટિવાળો થાય છે. બીજા ચક્ષુવાળા છતાં ચક્ષુ વિનાના જ છેં. કારણ કે દર્શનીયનાં જ દર્શન વિનાના તે રહે છે. એ કોઈ એવી અલૌકિક-લોકમાં અસામાન્ય એવી અવસ્થા છે જેમાં મોટે ભાગે દર્શન દેવામાં કંજૂસ ભગવાન દર્શન દેવે ઉદાર બને છે. આ સમાધિ જ દિવ્યદૃષ્ટિ જાણવી. નહીં તો માયાવી ભગવાનનું વચન બંધબેસતું નહીં ગણાય. આ કોઈ જાદુગરનો ખેલ નથી. પણ અત્યંત કરુણામય ભગવાનની અનુકંપાનું ઉદ્ઘાટન છે. આથી દિવ્યદૃષ્ટિ એટલે સમાધિ. આટલું બુદ્ધિથી સમજી શકાય એવું છે. ભગવાન પતંજલિ પણ એજ કહે છે—" तदा द्रष्टुः स्वरूपे अवस्थानम् " " તે વખતે દ્રષ્ટાનું સ્વરૂપમાં અવસ્થાન થાય છે. " ॥ ૪ ॥

પરંતુ દૃષ્ટિજ્ઞાન દીધા પછી અર્જુને ભગવાનનું અનન્ત અપાર અતલ વિશ્વરૂપ જોયું. એ સ્વરૂપના સાક્ષાત્કારથી સાધક ભક્તને શું થાય ? કહે છે—

विश्वरूपेण प्राकट्यं अहंकारदलनार्थम् ॥ ५ ॥

સૂત્રાર્થ—विश्वरूपेण = વિશ્વને આકારે **प्राकट्यं** = આવિર્ભાવ **अहंकार-दलनार्थम्** = અહંકારને ભાંગવાં માટે છે.

ભાષ્ય—ભગવાનનું વિશ્વરૂપે પ્રાકટ્ય બહુ ઉપકારક છે. જ્યારે ખરેખર આ બ્રાહ્મણ, વિશ્વરૂપે ફેલાએલા ભગવાનને જ જુવે ત્યારે તેનો અહંકાર ઓગળી જાય છે. ભગવાનના દર્શનમાં વજ્ર જેવો અંતરાય જ છે અહંકાર. તે જ્યારે દળાઈ જાય, ત્યારે ખેતરમાં જેમ સાગર તેમ હૃદય રૂપી ખેતરમાં ભગવાનરૂપી સચ્ચિદાનંદનો સાગર ઠલવાય. સ્વરૂપની ધૃતિ રૂપ અને આઘાત સામે પ્રત્યાઘાત રૂપી અહંકાર ભગવાનના વિશ્વરૂપના દર્શને સમૂળ નાશ પામે. પછી સર્વ રૂપે, સર્વ નામે વર્તતા ભગવાનનો સ્વીકાર સહજ બને. તે પહેલાં નહીં. ભગવાનનો પૂર્ણરૂપે સ્વીકાર જીવને નમ્રતમ બનાવે અને નમ્ર જીવ સોહામણો બને. ઈશ્વરને પ્રિય બને. વિશ્વરૂપના સાક્ષાત્કારથી જેનો અહંકાર દળાઈ ગયો હોય એવા અમાની જીવની દીનતા કમનીય હોઈને, સામાન્યપણે ન આકર્ષાતા ભગવાનને પણ આકર્ષે છે. અને આકર્ષીને ભગવાનને આત્મીય બનાવે છે. અને આત્મીય બનેલો ભગવાન અંતર માત્રને દૂર કરે છે. ઉપાધિશૂન્ય બનેલા જીવાત્માને તે પોતાના સ્વરૂપમાં ડૂબાડી દે છે. ત્યાર બાદ શું થાય એ તો તે જીવાત્મા અને પરમાત્મા એ બે જ જાણે. એ સાક્ષાત્કારનું સુખ વર્ણવી શકાય એવું નથી એટલે વધુ વિસ્તાર ન કરીએ. તે

જ પ્રમાણે દીન બનેલા અર્જુનની સ્તુતિના પ્રસ્તાવ રૂપ, વિશ્વરૂપે પ્રકટેલા ભગવાનનું વર્ણન કરતાં, વચન છે કે :—

> “ કહી આમ પછી રાજન્ ! બતાવ્યું પાર્થને હરિ–
> મહાયોગેશ્વરે રૂપ ઇશ્વિરીય અલૌકિક;
> અનેક–મુખ–ને–આંખ આશ્ચર્યમય દર્શન !
> દિવ્ય માલા અને વસ્ત્ર દિવ્ય ચર્ચિત ગંધથી.
> સર્વાશ્ચર્ય ભર્યા દેવ અનન્ત વિશ્વતોમુખ !
> હજારો સૂર્યની આભા વ્યોમે જો એક કાલમાં.
> ઉદ્‌ભવે, તુલ્ય તો થાય આભા સાથ મહાત્મની !
> એક દેશે નિહાળ્યું તો વ્હેંચાએલું, અનેકધા;
> દેવદેવતણા દેહે સમસ્ત જગ પાંડવે !
> ત્યારે તે વિસ્મયે વ્યાપી રોમાંચિત ધનંજય;
> સાંજલિ, દેવને શીર્ષ નમાવી, વાક્ય ઉચ્ચરે,”

(અ. ૧૧. શ્લો. ૯–૧૪) ॥ ૫ ॥

વિશ્વરૂપ જેણે જોયું છે એવો અર્જુન શું કરે છે ? કહે છે :—

दर्शनात् स्तुतिः ॥ ६ ॥

સૂત્રાર્થ—दर्शनात् = વિશ્વરૂપ ભગવાનના સાક્ષાત્કારથી **स्तुतिः** = પ્રશંસા થાય છે.

ભાષ્ય—અભિમાનનું ઉન્મૂલન કરી, જીવને સાત્વિક દીનતા આપનાર સાક્ષાત્કાર, સત્યનો ઉલ્લેખ પ્રેરે છે. સ્તુતિ એટલે સત્યનું સહજ ઉલ્લાસભર્યું વર્ણન. સત્યનો મૌનથી કે વાણીદ્વારા હૃદયપૂર્વક સ્વીકાર, તેનું ભાવપૂર્વક ચિંતન અને પ્રેમપૂર્વક ઉલ્લેખ એટલે સ્તુતિ કે પ્રાર્થના. આ સાક્ષાત્કારનો સ્વભાવ છે. આથી સાક્ષાત્કારના આ સ્વભાવને અનુસરતો અર્જુન ગદ્‌ગદ્ કંઠે ભાવભર્યા હૃદયે ભગવાનની સ્તુતિ કરે છે. “ पश्यामि देवांस्तव ” “ નિહાળું દેવો તુજ દેવ દેહે ! ” થી માંડી “ प्रतपन्ति विष्णो ” સુધીના તેના પ્રાર્થનાના શ્લોકો છે. ॥ ૬ ॥

પરંતુ ભગવાન તો અર્જુનના પ્રિયતમ હતા. તેનો પ્રિય અર્જુન પોતે જ અજાણ્યાની માફક “ विज्ञातुमिच्छामि ” “ આપને જાણવા ચાહું ” એમ શા માટે પૂછે છે ?—તો કહે છે :—

ईशप्रवृत्तिजिज्ञासा संदेहात् ॥ ७ ॥

સૂત્રાર્થ—ईश० = સર્વસમર્થ ભગવાનની પ્રવૃત્તિ જાણવા અર્જુનની ઇચ્છા

Funding by IKS-MoE

છે. **संदेहात्** = પહેલાં કદી ન જોએલા એવા ભગવાનના વિશ્વરૂપ દર્શનને જોવાથી થએલા સંદેહને લીધે.

ભાષ્ય—પ્રત્યેક ક્ષણે ભગવાનને જાણતો હોવા છતાં અત્યાર સુધી કદી ન જોએલા ભગવાનના અપાર-અસીમ-દારુણ વિશ્વરૂપથી ચકિત થઈને, અહોભાવમાં ગરકાવ થઈ, અર્જુન આ પૂછે છે. અસીમ સત્તાવાળા ભગવાનનાં પૂર્ણ દર્શન થતાં, મોહમૂર્છા પામેલા અર્જુનને શંકા થાય છે કે આ મધુર દેવકીનન્દન જ છે કે કોઈ બીજો ! મધુર છે આ સંદેહની અવસ્થા. તેને પામેલ અર્જુન, અહંભાવ ઓળગતાં ઈશ્વરની પ્રવૃત્તિને લગતી જિજ્ઞાસા આગળ ધરે છે. ॥ ૭ ॥

પરંતુ અલ્પજ્ઞ અને અલ્પશક્તિ અર્જુનને પોતાના રૂપથી ડરાવતો ભગવાન નિર્દય લાગે છે. અને દીનદયાળ કૃપાળુ ને માટે આવું ભયભાવન અનુચિત છે. એવી શંકા થતાં કહે છે :—

मोहभंगः निमित्तमात्रत्वस्य भानात् ॥ ८ ॥

સૂત્રાર્થ—मोहभंगः=સત્યનું પ્રતિપાદન કરતા ભગવાન અહીં અજ્ઞાનનો નાશ કરે છે. કેવી રીતે ? **निमित्तमात्रत्वस्य** = હેતુના જ માત્ર **भानात्** = જ્ઞાનને લીધે.

ભાષ્ય—અર્જુનને ડરાવીને ભગવાન સત્યનો સ્વીકાર કરાવવા માંગે છે એમ નથી. સત્ય તો હમેશાં અભયપ્રદ છે. પરંતુ અસત્યના ઢગમાં દટાએલું સત્ય જ્યારે પ્રકટ થાય ત્યારે સત્યના સ્ફુરણથી હેઠું પડતું અસત્ય જોરથી ચીસ પાડે છે. પોતાનો નાશ કોણ ઇચ્છે ? અસત્ય પણ પોતાના નાશથી ડરતાં ક્રંદન કરે છે. પણ તેમાં સત્યનું ક્રૂરપણું નથી, દયાળુપણું જ છે. હું જ ભીષ્મ વગેરેને મારનારો છું, હું જ કર્તા અને કારયિતા છું એવી અર્જુનની મોહજનિત ભ્રાન્તિ હતી. પરંતુ સમગ્ર લોક ભગવાનની યોજનામાં નિમિત્ત માત્ર છે એવું જ્યારે અર્જુને સાક્ષાત્ જોયું અને સાંભળ્યું ત્યારે નિરવલંબ બનેલી અને તૂટી પડતી તેની ભ્રાન્તિ ભગવાનથી પીડાએલી પૂતનાની માફક પ્રાણ ત્યાગ કરતી, ભયરૂપે જોરથી ચીસ પાડતી જણાય છે. આથી ભગવાનની એ નિર્દયતા કે આતતાયીપણું નથી પરંતુ દયાળુપણું જ સિદ્ધ કરે છે એવો અર્થ છે. અને એ કરુણાળુનાં વચન છે કેઃ—

“ છું કાલ વૃદ્ધિંગત લોકનાશી, ને લોક સંહાર વિષે પ્રવૃત્ત !
તારા વિનાયે ન હશે બધા જે, સામા ઊભા છે પ્રતિપક્ષ વીર !
તેથી ઉઠી, લે યશ, શત્રુ જીતી ! ને રાજ્યને ભોગવ તું સમૃદ્ધ !
મારા જ માર્યા સહુ પૂર્વથી છે નિમિત્ત થા કેવળ ! સવ્યસાચી !
જયદ્રથ, દ્રોણ તથા જ ભીષ્મ-આ કર્ણ બીજા રણવીર તેમ
મારા હણેલા હણ, શોચતો ના, લે શસ્ત્ર યુદ્ધે અહીં જીતશે તું.”

(અ. ૧૧. શ્લો. ૩૨-૩૪) ॥ ૮ ॥

Funding by IKS-MoE

અર્જુનની પ્રાર્થનાથી ભગવાન પોતાના અલૌકિક ભીમકાન્ત વિશ્વરૂપનો ઉપસંહાર કરે છે. અને પોતાના સૌમ્ય સ્વરૂપને પ્રદર્શિત કરે છે. અર્જુન ફરીથી સ્વસ્થ બને છે. પછી આ બતાવેલું વિશ્વરૂપ સૌને સુલભ કેમ નથી એ દર્શાવતાં જે કહ્યું તેનો અનુવાદ કરે છે :—

दौर्लभ्यं साधनाविरहात् ॥ ९ ॥

सूत्रार्थ—दौर्लभ्यं = વિશ્વરૂપના દર્શન દુર્લભ છે. કેમ? **साधनाविरहात्** = સાધનાના અભાવને લીધે.

ભાષ્ય—વિશ્વરૂપનું દર્શન સાધના પર આધાર રાખે છે. સૌની સાધના હોતી નથી. સાધન સંપન્નને દર્શન થાય જ. આથી સાધના વિના દર્શન દુર્લભ જાણવું. ભગવાનનાં વચન છે કે :—

“ ભાળ્યું જે મુજ આ રૂપ દેખવું અતિદુર્લભ !
દેવો એ દર્શનેચ્છુ છે સદા એ રૂપના સખે !
ના હું વેદે, તપે વા ના, દાને વા, નવ યજ્ઞથી,
શક્ય તેમ તથા જોવો જોયો તેં મુજને યથા.
અનન્ય ભક્તિથી માત્ર શક્ય હું આમ અર્જુન !
તત્ત્વથી જાણવો જોવો તથા એકત્વ પામવો !”

(અ. ૧૧. શ્લો. ૫૨–૫૪) ॥ ૯ ॥

તો મોક્ષપ્રદ એવા તેનાં વિશ્વરૂપનાં દર્શન માટે સાધના કઈ? કહે છે :—

साधनोल्लेखः तन्निर्भरत्वात् दर्शनस्य ॥ १० ॥

सूत्रार्थ—साधनोल्लेखः = છેલ્લા શ્લોકમાં ભગવાને સાધનાનો ઉલ્લેખ કર્યો છે. કેવી રીતે? **तन्निरभरत्वात्** = તેના ઉપર આધાર હોઈને **दर्शनस्य** = દર્શનનો.

ભગવાને જ સાધનાનો ઉલ્લેખ કર્યો છે. જે સાધનસંપન્ન હોય તે જ વિશ્વરૂપે પ્રકટેલા ભગવાનને જોઈ શકે. તેથી સાધનપરાયણ થા–એવો અર્થ છે. આ રહ્યો તે શ્લોક—

“ મદર્થે કરતો કર્મ અસક્ત ભક્ત મત્પર;
નિર્વૈર સર્વ ભૂતે તે પાર્થ ! પામે મને જન.”

(અ. ૧૧. શ્લો. ૫૫) ॥ ૧૦ ॥

॥ **इति विश्वरूपदर्शनयोगः** ॥

॥ अथ भक्तियोगः ॥

આઠમા અધ્યાયમાં "अव्यक्तोऽक्षर इत्युक्तः" અવ્યક્ત અક્ષર વગેરે દ્વારા અવ્યક્તની, અગિયારમા અધ્યાયમાં "भक्त्या त्वनन्यया शक्यः" અનન્ત ભક્તિથી શક્ય "मत्कर्मकृत् मत्परमः" "મારે ખાતર કર્મ કરનારો" વગેરે દ્વારા વિશ્વરૂપે વ્યક્ત ભગવાનની ભક્તિ પરમગતિના સાધક તરીકે કહી. એ બાબતમાં શંકા થાય છે કે ઈશ્વર તો એકરૂપ હોવો જોઈએ. ઘણા રૂપ હોય તો ઈશ્વર પણ ઘણા હોય એવું માનવાનો પ્રસંગ આવે અને ઈશ્વર અનેક હોય તો કયા રૂપે એને ભજવો? વ્યક્ત રૂપે કે અવ્યક્ત સ્વરૂપે? અને વળી એ બે માંથી કયો સાચો અને કયો કલ્પનાથી ઉપજાવેલો? આવી શંકા થતાં કહે છે—

द्विविधं भगवद्रूपं व्यक्ताव्यक्तभेदात् श्रुतेः ॥ १ ॥

सूत्रार्थ—द्विविधं = બે પ્રકારનું **भगवद्रूपं** = ભગવાનનું રૂપ જાણવું કેમ? **व्यक्ताव्यक्तभेदात्** = દૃશ્ય અને અદૃશ્ય એવો ભેદને લીધે **च** = તથા **श्रुतेः** = શ્રુતિવાક્ય અનુસાર.

ભાષ્ય—ભગવાનનું સ્વરૂપ બે પ્રકારનું છે. વ્યક્ત છે સગુણ વિશ્વરૂપ અને વિશ્વની પૃષ્ઠભૂમિ રૂપ છે નિર્ગુણ અવ્યક્ત. અને એકરૂપ ભગવાન જ પોતાના ઐશ્વર્યના યોગે અનન્ત રૂપે બને છે, તે તો ભૂષણ છે, દૂષણ નથી. નિર્ગુણ હોવા છતાં તે સગુણ બને છે. પરંતુ આ તો તર્કથી વિરુદ્ધ કહો છો. ભલે. તેથી શું? તર્કથી વિરુદ્ધનું પ્રતિપાદન કરનાર અશ્રદ્ધેય બને. બીજે ભલે એમ હોય પણ અહીં તો તર્ક પણ અપ્રતિષ્ઠિત છે. કેવી રીતે? ભગવાન વ્યાસે ભાગવતમાં કહ્યું છે કે "सेयं भगवतो माया यन्नयेन विरुध्यते" તર્કની પણ વિરુદ્ધ જાય એજ તો ભગવાનની માયા છે—તત્ત્વને ન જાણનાર પંડિતોની બુદ્ધિ ભગવાનની અનવગાહ્ય માયાનું અવગાહન કરી શકતી નથી. મનુષ્યની બુદ્ધિથી ભગવાનની ઉપર નિયમન ન મૂકી શકાય, ઉલટું મનુષ્યની મતિનું નિયમન ભગવાન કરે છે. આથી પોતાના અચિન્ત્ય ઈશ્વરીય યોગથી નિર્ગુણ અને નિરાકાર હોવા છતાં ભગવાન સગુણ અને સાકાર બને છે. પરંતુ બુદ્ધિને કુંઠિત કરવી એ આદરણીય નથી. સાચું. પણ બુદ્ધિનો વ્યભિચાર પણ અસત્ય જ છે. બધું તર્કથી જ જાણી શકાતું નથી. કંઈક અતિપ્રશ્ન જેવું પણ છે. જ્યાં અનુભવજ પ્રમાણ હોય ત્યાં તર્કનું કુંઠન ધર્મ્ય છે તેથી જે સ્વસંવેદ્ય હોય તેને લગતો તર્ક જો હણાય તો તે શોકનો વિષય નથી. આથી વ્યક્ત અને અવ્યક્તભેદે ભગવાનનું સ્વરૂપ બે પ્રકારનું જાણવું. શ્રુતિ પણ આ અર્થ સાથે સંમત છે. શ્રુતિ છે કે "द्वे वाव ब्रह्मणः रूपे मूर्तं च अमूर्तं च" "બે છે નિશ્ચય બ્રહ્મનાં રૂપ, મૂર્ત (વ્યક્ત) અને અમૂર્ત (અવ્યક્ત). ॥ ૧ ॥

Funding by IKS-MoE

તેમાંથી ફલિત થતો સિદ્ધાન્ત કહે છેઃ—

अतः उपासना अपि द्विविधा ॥ २ ॥

સૂત્રાર્થ—अतः = ભગવાનનું રૂપ બે પ્રકારનું છે તેથી **उपासना अपि** = ભગવાનની ભક્તિ પણ **द्विविधा** = બે પ્રકારની જાણવી.

ભાષ્ય—ભગવાનના સ્વરૂપ બે પ્રકારનાં હોઈને તેની ઉપાસના પણ બે પ્રકારની જાણવી. વિશ્વરૂપ ઇશ્વરની ભક્તિરૂપી વ્યક્ત ઉપાસના પહેલી અને નિર્ગુણ ભક્તિ રૂપી અવ્યક્ત ઉપાસના તે બીજી. ભગવાનનું પણ તે મુજબ વચન છે કેઃ—

"પરોવી મન મારામાં, જે સદા યુક્ત સેવતા:
પર શ્રદ્ધા થકી યુક્ત તે મારે મત ઉત્તમ.
કિન્તુ અક્ષર અવ્યક્ત ધ્રુવ નિશ્ચલ સર્વત્ર,
નિર્વિકાર, અનિર્દેશ્ય, અચિન્ત્ય, સેવતા મને,
ખાળી ને ઇન્દ્રિયવૃન્દ, બધે છે સમબુદ્ધિ જે,
મને જ પામતા તેઓ સર્વભૂતહિતે રત!

(અ. ૧૨. શ્લો. ૨–૩) ॥ ૨ ॥

तत्र दुष्करोत्तरा देहाध्याससत्वात् ॥ ३ ॥

સૂત્રાર્થ—तत्र = એ બે - વ્યક્ત અને અવ્યક્ત ઇશ્વર રૂપની ભક્તિમાંથી **दुष्करा** = કલેશપૂર્ણ છે **उत्तरा** = અવ્યક્ત ઈશ્વરની ભક્તિ. કેમ ? **देहाध्याससत्वात्** = દેહાધ્યાસ હોવાને લીધે.

ભાષ્ય—વિશ્વરૂપ ભગવાનની ઉપાસના કરતાં, અવ્યક્ત ઈશ્વરની ઉપાસના દુષ્કર છે. કારણ કે દેહાત્મભાવવાળાને અવ્યક્તનું જ્ઞાન બહુ મુશ્કેલીથી થાય છે. જન્મથી જ આકારમાં રહેતો અને જાતે આકારવાળો માનવ, જ્યાંસુધી તેનું ચિત્તસત્ત્વ સાકાર હોય ત્યાં સુધી, ભગવાનના નિરાકાર રૂપનું ચિન્તન કરવા માટે મુશ્કેલીથી સમર્થ બને, નિરાકાર ભગવાનનું ધારણ કરવામાં, પ્રબળ દેહાધ્યાસ ચિત્તને કલેશ આપે. અને તદનુસાર, અનુભવથી પ્રમોદિત સ્મૃતિ પણ છે કે: "आकारवान् त्वं नियमादुपास्यः, न वस्त्वनाकारमुपैति बुद्धिः" "નિયમપૂર્વક આકારવાળો જ તારે માટે ઉપાસ્ય છે કેમ કે નિરાકાર વસ્તુ બુદ્ધિમાં આવતી નથી" જેને દેહાધ્યાસ સ્વપ્ને પણ યાદ આવતો નથી તેને માટે અવ્યક્તનું ધ્યાન સુકર છે. બીજાને માટે તે દુષ્કર છે. અને જગત તો અધ્યાસવાળાઓથી જ પૂર્ણ છે. કોઈ વિરલ જ અધ્યાસ વિનાનો છે. અને સૌને ભગવાનની તો ગરજ હોય છે જ.

Funding by IKS-MoE

આથી વિશ્વરૂપ ભગવાનની ભક્તિજ સુકર છે. આથી સાધારણજને તો તેજ કરવી. સામાન્ય જન તરફ વાત્સલ્યવાળા ભગવાન કહે છેઃ—

"અવ્યક્તે ચિત્ત જે ચોંટયું ખૂબ તેને પડે શ્રમ,
કેમકે ગતિ અવ્યક્ત દેહીને દુઃખથી મળે."

(અ. ૧૨. શ્લો. ૫) ॥ ૩ ॥

અવ્યકતની ગતિ દુષ્પ્રાપ્ય છે તેમ વ્યકતની નથી એવું સહેતુક કહે છેઃ—

न तु इतरा प्रत्यक्षत्वात् उद्धरणदीक्षितत्वाच्च भगवतः ॥ ४ ॥

સૂત્રાર્થ—तु = પણ **इतरा** = વ્યકતરૂપ વિશ્વાકાર ભગવાનની ભકિત **न** = દુષ્કર નથી. પણ સુકર છે. કેવી રીતે ! **प्रत्यक्षत्वात्** = વિશ્વરૂપ ઇશ્વિર પ્રત્યક્ષ હોવાને લીધે. **च** = તથા **उद्धरण०** = મૃત્યુભર્યા સંસારરૂપી સમુદ્રમાંથી ભકતને ઉદ્ધરવાના સ્વભાવવાળા **भगवतः** = ભગવાન હોવાથી.

ભાષ્ય—દેહાધ્યાસ હોવાને લીધે અવ્યકત ઇશ્વિરની ધારણા દુષ્કર છે. પણ એ રીતે વિશ્વરૂપે સુવ્યકત થએલા ભગવાન – પરમેશ્વરની ધારણા દુષ્કર નથી. મનુષ્ય પ્રત્યક્ષમાં રમે. વિશ્વરૂપ ભગવાન પ્રત્યક્ષ છે. આથી સ્થૂલ દૃષ્ટિગોચર રૂપમાં મનનો પ્રવેશ સહેલો છે. આથી તેની ઉપાસના પણ કલેશમય નથી. અને જેઓ સર્વકર્મનો ભગવાનમાં સંન્યાસ કરી અનન્યયોગથી તેનું ધ્યાન ધરતા તેને ઉપાસે છે તેઓનો જન્મમૃત્યુરૂપી સંસારમાંથી વિના આયાસ ઉદ્ધાર કરવાનું ભગવાનનું વ્રત છે. તેથી પણ વ્યકત ઇશ્વિરની ભકિત હિતકર છે. ભકતવત્સલ ભગવાનનું એ પ્રમાણેનું વચન છેઃ—

"કિન્તુ અર્પી બધાં કર્મો મને સેવે સદાશ્રય,
અનન્યયોગથી મારું ધરી ધ્યાન નિરંતર;
તેમનો હું સમુદ્ધર્તા, જન્મમૃત્યુ સમુદ્રથી,
અવિલંબે બનું પાર્થ ! મલ્લીન ચિત્ત જેમનું.

(અ. ૧૨. શ્લો. ૬–૭) ॥ ૪ ॥

ફલનો ત્યાગ શાંતિ અર્પનાર હોઈને તેની શ્રેષ્ઠતા બતાવતાં, બીજા બધા ઉપાયો અંતે એમાં જ પરિણમે છે એમ કહે છેઃ—

फलत्यागः उत्तमः विविधोपायानां तत्रैव पर्यवसितत्वात् ॥ ५ ॥

સૂત્રાર્થ—फलत्यागः = ફલના અનુસંધાનનો અભાવ **उत्तमः** = શ્રેષ્ઠ છે કેમ ? **विविधोपायानां** = અનેક ઉપાયો **तत्रैव** = ત્યાગમાં જ पर्यवसितत्वात् = પરિણમતા હોઈને.

Funding by IKS-MoE

ભાષ્ય—ભગવાનમાં આત્માનો ન્યાસ એ જ તેની ઉપાસના છે. અનેક ઉપાયોથી એ સિદ્ધ કરી શકાય. જ્ઞાન કે અભ્યાસ કે ધ્યાન કે કર્મફલત્યાગથી ભગવાનમાં ચિત્તનો પ્રવેશ સહેલાઈથી થઈ શકે. અભ્યાસ વગેરે ઉપાયો છેવટે તો ફળત્યાગમાં જ પરિણમે છે. કારણ ફળનો ત્યાગ જ શાન્તિમય છે. ફળત્યાગથી જ જીવ પરમાત્માના સમાન રૂપ વાળો થાય. જેણે પોતાનાં સમસ્ત કર્મોનો સંન્યાસ કર્યો છે એવો, ત્યાગમૂર્તિ, અને અખૂટશાન્તિનો ભંડાર-પરમાત્મા, જીવ માટે સાચે જ ઉપાસ્ય છે. રાગ વગેરે વિક્ષેપના કારણોની નિવૃત્તિ એટલે શાન્તિ. અને જ્યાં સુધી ફળમાં વિરાગી ન થાય ત્યાં સુધી તે શાન્તિ પ્રતિષ્ઠિત ન થાય. આથી અભ્યાસ વગેરે કરીને પણ પરિણામે તો ફળત્યાગ જ આવે. આથી બધાં કર્મો પરમપ્રેમથી કરીને ભગવાનને ખાતર તેનાં ફળનો ત્યાગ કરે. કામનારહિત જ શાંતિ પામે: નિષ્કામ અને પરમ આનન્દઘન ભગવાનના અહીં વચન છે કે--

"મારામાં જ મન સ્થાપ, મારામાં બુદ્ધિ ધાર તું:
મારામાં જ પછીથી તું વસીશ નવ સંશય!
ધારવા સ્થિર જો ચિત્ત મારામાં પાર્થ! શક્ત ના;
તો પછી ઇચ્છ તું મારી પ્રાપ્તિ અભ્યાસ યોગમાં
અભ્યાસે પણ ના શક્ત મદર્થે કર્મ તો કર;
પ્રભુપ્રીત્યર્થ કર્મો તું આચરી સિદ્ધિ પામશે;
કરવા તેમ ના શક્ત જો કદી, તો મદાશ્રયે
સર્વકર્મફળત્યાગ કર તું સંયમી બની!
જ્ઞાન અભ્યાસથી શ્રેષ્ઠ, જ્ઞાનથી ધ્યાન છે વળી;
તેથી કર્મફલત્યાગ, ત્યાગથી શાન્તિ લાગલી"
(અ. ૧૨. શ્લો. ૮-૧૨) ॥ ૫ ॥

પરંતુ આત્મજ્ઞાનવાળા નિષ્કામ કર્મયોગી ભક્તનાં લક્ષણો ભગવાને શા માટે કહ્યાં? રહસ્ય કહે છે:--

सिद्धभक्तलक्षणोपन्यासः साधकानां प्रेरकत्वात्
आदर्शवत् साधनाविकासपिशुनत्वाच्च ॥ ६ ॥

સૂત્રાર્થ—सिद्धभक्त० = નિષ્ઠાવાન ભક્તના લક્ષણોનું કથન **साधकानां** = અત્યારે અસિદ્ધ પણ ભાવિમાં સિદ્ધ થનારા સાધકોને **प्रेरकत्वात्** = પ્રેરણા આપવા માટે **च** = તથા **आदर्शवत्** = દર્પણની માફક **साधनाविकासपिशुनत्वात्** = સાધનાના વિકાસને બતાવનાર જાણવું.

ભાષ્ય—સિદ્ધ ભક્તોનાં જે લક્ષણો છે તે સાધકને પ્રેરક છે. જેમ દર્પણ આપણું પ્રતિબિંબ સ્પષ્ટ બતાવે તેમ આદર્શરૂપ સિદ્ધ ભક્તનાં લક્ષણો, સાધકનો

Funding by IKS-MoE

વિકાસ સૂચવે. કયાં સિદ્ધ થયા અને કયાં હજુ સાધ્ય છે, કેટલો માર્ગ કાપ્યો અને હજુ કેટલો બાકી છે, કાર્ય શું છે અને અકાર્ય શું છે, આ બધું ભક્તના લક્ષણો સૂચવે છે. અહીં ભગવાને છત્રીસ સાડત્રીસ લક્ષણો કહ્યાં છે. તે બધાં જ્યારે પોતાનામાં સિદ્ધ થએલાં જુવે ત્યારે માનવ કૃતકૃત્ય થાય. આ બધાં લક્ષણો સ્થિતપ્રજ્ઞ પુરુષના વ્યવહારમાંથી-વર્તનમાંથી નીકળે છે–એમ જાણવું. વ્યવહારમાં ઉતરેલું પરમાર્થનું જ્ઞાન કેવી રીતે વર્તે તે આ બધાં લક્ષણોનો સમુદાય બતાવે છે. દેવકીનન્દન ભગવાન પણ કહે છે :—

“ નિર્વૈર સર્વભૂતોમાં, મિત્ર ને કરુણાલય !
અહંતા–મમતા–હીન; સમ દુઃખ સુખે, ક્ષમી;
સદા સંતુષ્ટ ને યોગી, સંયમી, દૃઢનિશ્ચયી;
મનબુદ્ધિ મને અર્પ્યાં, ભક્ત જે મુજ તે પ્રિય !
લોક ઉદ્વેગ ના પામે જેનાથી, જે ન લોકથી,
હર્ષ–રોષ–ભય–ક્ષોભ–થકી છૂટયો મને પ્રિય !
આધિશૂન્ય, ઉદાસીન, ને દક્ષ, નિઃસ્પૃહ, જે શુચિ;
સ્વાર્થ સંન્યાસમાં પૂરો, ભક્ત જે મુજ તે પ્રિય !
હરખે કે દુભાયે વા, વિલપે વા ન જે ચહે !
શુભાશુભ ફલ ત્યાગી, વ્હાલો છે ભકત તે મને !
વેરી વ્હાલાં વિષે તુલ્ય; માન ને અપમાનમાં
શીતોષ્ણ, સુખદુઃખે વા, તુલ્ય ને સંગહીન છે.
નિન્દા ને સ્તુતિમાં તુલ્ય, મૌની, સંતુષ્ટ સર્વથી;
અગૃહી, સ્થિરધી, વ્હાલો મને જે ભકત હો નર !
જે કો અમૃત આ ધર્મ્ય કહ્યા મુજબ આચરે,
અત્યંતપ્રિય તે ભકતો મને, શ્રદ્ધાળુ, મત્પર ”

(અ. ૧૨. શ્લો. ૧૩).

પરંતુ વિવિધ પ્રસંગે અવતરેલું પરમાર્થજ્ઞાન જ જો ભક્તિ હોય તો તો ભકિત અને જ્ઞાન વચ્ચે કોઈ વિશેષતા જ ન રહે. સમાધાન દેતાં કહે છેઃ—

भक्तिज्ञानयोः अभेदः परिभाषाभेदमात्रभिन्नत्वात् सत्वस्य च एकरूपत्वात् ॥ ७ ॥

સૂત્રાર્થ—भक्तिज्ञानयोः = પરમાત્મા પ્રત્યે અનુરાગ અને પરમાત્માને લગતું જ્ઞાન એ બે વચ્ચે **अभेदः** = તફાવત નથી. કેવી રીતે તો **परिभाषा०** = પરિભાષાનો જે ભેદ છે તેટલો જ ભેદ છે. **च** = તથા **सत्वस्य** = મર્મની **एकरूपत्वात्** = એ રૂપતા છે.

Funding by IKS-MoE

ભાષ્ય—સાચું. જ્ઞાન અને ભક્તિ વચ્ચે ભેદ નથી. કેવળ પરિભાષાનો જ ભેદ છે. પણ તેટલા માત્રથી સત્વનો ભેદ માનવો યોગ્ય નથી. જ્ઞાન જ જ્યારે પ્રસન્ન થાય ત્યારે ભક્તિરૂપે વહે છે. ભક્તિને જ્ઞાનની પ્રવાહી અવસ્થા જાણવી. ઘટ્ટ બનેલું પાણી બરફ રૂપે દેખાય. તે જ પ્રવાહી બને ત્યારે પ્રવાહરૂપે જણાય. પણ તેટલાથી માત્ર પાણીનું સત્વ બદલાતું નથી. જ્ઞાનપ્રસાદ જ જ્યારે મહિમાપૂર્ણ વર્તનમાં અવતરે ત્યારે તેને ભક્તિ કહેવાય છે. આથી ભક્તિ અને જ્ઞાન વચ્ચે સ્હેજે તફાવત નથી. જે ભક્ત હોય તે જ્ઞાની હોયજ. જે જ્ઞાની હોય તે ભક્ત હોય જ. અને બન્ને નિષ્કામ કર્મયોગમાં નિષ્ઠાવાળા હોય જ. આ બાબતમાં સ્વાનુભવ જ પ્રમાણ હોઈને વિસ્તારથી શો લાભ? ॥ ૭ ॥

॥ इति भक्तियोगः ॥

॥ अथ क्षेत्रक्षेत्रज्ञविभागयोगः ॥

કર્મયોગના અંગરૂપ વિશ્વરૂપ ઇશ્વિરની ભક્તિ વિવેકની અપેક્ષા રાખે છે. જેની પાસે નિર્મલ વિવેકજ્ઞાન નથી તે વિશ્વરૂપ પરમાત્માની યથાર્થ રીતે સેવા કરી શકતો નથી. સ્વચ્છ વિવેકનો પ્રવાહ જ ભક્તિના સ્રોતને ઉદ્‌ઘાટિત કરે અને વહેતો કરે. આથી ભક્તિની ઇચ્છાવાળા પુરુષે અવિપ્લવ વિવેક મેળવવો ઘટે. તે સંશયવિપર્યાસરહિતનું વિવેકજ્ઞાન વિવેકમૂર્તિ ભગવાન તેરમા અધ્યાયમાં શરુ કરે છે. તેનું આ પહેલું સૂત્ર છે—

रूपकन्यासः विवेकमूलत्वात् भक्तेः ॥ १ ॥

સૂત્રાર્થ—रूपकन्यासः = ક્ષેત્રક્ષેત્રજ્ઞરૂપે પ્રકૃતિ અને પુરુષનો ભગવાન ઉપન્યાસ કરે છે. શા માટે? **विवेकमूलत्वात्** = ભેદજ્ઞાન મૂળ હોવાને લીધે. **भक्तेः** = પરમપ્રેમ સ્વરૂપ ભક્તિનું.

ભાષ્ય—શરુઆતમાં જ ભગવાન રૂપકદ્વારા પ્રકૃતિપુરુષનો ઉપન્યાસ કરે છે. એ રૂપકદ્વારા ભક્તિ વિવેકમૂલક છે એમ ભગવાન સૂચવે છે. લોકોને રૂપક પ્રિય હોય છે. દેવો જ નહીં, પ્રાકૃત માનવોને પણ રૂપક ગમે છે. તેઓ પરોક્ષપ્રિય હોય છે. આથી ભક્તિ વિવેકમૂલક છે. એમ સિદ્ધ કરવા માટે રૂપકનો વિન્યાસ કરેલો જાણવો. એ જ ભગવાન વાસુદેવે કહ્યું છે કે—

“ કહ્યું શરીર આ, ક્ષેત્ર એમ; કૌન્તેય ! ને વળી–
એને જે જાણતો તેને કહે ક્ષેત્રજ્ઞ તદ્વિદો ! ” (અ. ૧૩. શ્લો. ૧) ॥ ૧ ॥

Funding by IKS-MoE

પરંતુ શરીર અને ક્ષેત્રમાં સમાનતા શું છે ? સમાનતા હેાય તેા રૂપક યેાગ્ય ગણાય. સામ્ય બતાવતાં કહે છે.—

शरीरं क्षेत्रं क्लेशकर्मबीजप्ररोहभूमित्वात् ॥ २ ॥

સૂત્રાર્થ—शरीरं = ક્ષણે ક્ષણે ક્ષીણ થતું આ પ્રત્યક્ષ પિંડ-ને બ્રહ્માંડ રૂપી શરીર **क्षेत्रं** = ખેતર જાણવું કેમ ? **क्लेश०** = અવિદ્યા વગેરે કલેશમૂલક શુકલાદિ કર્મબીજોનાં ફલસુધી અંકુર જન્માવતું હેાઈ ને.

ભાષ્ય—આ પ્રત્યક્ષ શરીર ખેતર કહેવાય છે. શરીર અને ખેતરમાં સમાનતા છે. ખેતરમાં રેાપેલું બી અંકુરિત, પલ્લવિત, પુષ્પિત ફલિત થાય છે. શરીરરૂપી ખેતરમાં રેાપેલું અવિદ્યા વગેરે ક્લેશરૂપ મૂળવાળું શુક્લકૃષ્ણ કર્મરૂપી બી, જન્મઆયુષ્ય અને ભેાગ રૂપી ફલ જન્માવે છે. કલેશ વગેરેની ઉગવાની ભૂમિ હેાઈ ને શરીર ક્ષેત્ર છે. ખેતર જેમ ખેતરના માલિકથી જૂદું અને તેને માટે હેાય છે, તેમ આ શરીર રૂપી ખેતર પણ તેના સ્વામીનું, ખેતી કરતા ક્ષેત્રજ્ઞ કરતાં જૂદું અને તેને અર્થે હેાય છે. અહંતા મમતા દ્વારા જેમ ખેતર અને તેના સ્વામીનેા સંબંધ છે, એ કેાઈ વાસ્તવિક સંબંધ નથી. તેમ જ અહંતા મમતાને લીધે જ શરીર અને તેના માલિકનેા એકબીજા સાથે સંબંધ છે; વસ્તુમૂલક નથી. અવાસ્તવિક, અવિદ્યાને લીધે થએલા સંબંધથી કેાઈ સંબંધવાળેા બનતેા નથી! વંધ્યાપુત્રને પરણેલી વહુ, વરવાળી નથી ॥ ૨ ॥

ક્ષેત્રજ્ઞનેા પરિચય આપે છેઃ—

शरीरी क्षेत्रज्ञः तत्स्वामित्वात् ॥ ३ ॥

સૂત્રાર્થ—शरीरी = શરીરનેા અભિમાની આત્મા **क्षेत्रज्ञः** = ક્ષેત્રને પેાતાના તરીકે જાણે તે ક્ષેત્રજ્ઞ જાણવેા. કેવી રીતે ? કે **तत्स्वामित्वात्** = તેનેા-પેાતાના શરીરનેા તે સ્વામી હેાઈ ને.

ભાષ્ય—આ પિંડબ્રહ્માંડ રૂપે ફેલાએલ શરીર ક્ષેત્રને જે " મારું " એમ જાણે તે તેનેા માલીક ક્ષેત્રજ્ઞ-એવેા તેને જાણનારાઓનેા નિર્ણય છે. શરીરમાં આત્માનું સ્વામીપણું, મમત્વને લીધે જીવાત્મા પ્રતિપળ પ્રસ્થાપિત કરતેા જણાય છે. મમતા અહંકારની પુત્રી છે. અહંકાર અવિદ્યામાંથી જન્મ્યેા છે. અને આત્મા તેા જ્ઞાનસ્વરૂપ છે. સંસારાવસ્થામાં જ્ઞાનસ્વરૂપ આત્મામાં અવિદ્યાનેા વિલાસ અનિર્વચનીય છે. હેાવેા ન જોઈએ, પણ છે. આથી આવી પડેલી પરિસ્થિતિનેા વિચાર કરવેા ઘટે, એ ન્યાયે બુદ્ધિશાળીઓએ અવિદ્યાના વિલાસને સ્વીકારવેા રહે છે. આવરણ કરતું અંધારું કયાંથી આવે છે એની શેાધ કરવા છતાં શેાધવું શકય નથી. પણ તેજથી અંધકાર નાશ પામે છે એ

પ્રસિદ્ધ છે. આથી મમતામૂલક ક્ષેત્રજ્ઞપણું અવિદ્યક છે, એ જાણીને સ્વરૂપનિષ્ઠ વિદ્યાથી એને દૂર કરવું. આથી ક્ષેત્રજ્ઞપણું પણ આત્મામાં અધ્યારોપિત જ છે. અને વિવેક અધ્યાસને દૂર કરનારો છે. આથી ક્ષેત્ર અને ક્ષેત્રજ્ઞના સ્વરૂપનો વિવેક કરવો ઘટે. અને સ્વરૂપનો વિવેક કરીને તેમાં નિષ્ઠ બનવું ઘટે ॥ ૩ ॥

ક્ષેત્રજ્ઞનું વાસ્તવ સ્વરૂપ દર્શાવતાં કહે છે :—

स च ब्रह्माभिन्नः शास्त्रान्वयात् उपपत्तेः अनुभूतेश्च ॥ ४ ॥

સૂત્રાર્થ—**च** = તથા **सः** = એ ક્ષેત્રજ્ઞ, સ્વરૂપે **ब्रह्माभिन्नः** = પરમાત્માથી જૂદો નથી. કેવી રીતે ? **शास्त्रान्वयात्** = ઉપનિષદ્ શાસ્ત્રના વાક્યોનો એ અર્થમાં સંબંધ હોઈને **उपपत्तेः** = તર્કસંમત હોવાથી **च** = અને **अनुभूतेः** = અનુભવને લીધે.

ભાષ્ય—વાસ્તવમાં બ્રહ્મ અને આત્મામાં કોઈ ભેદ નથી. બ્રહ્મ જ સૌનો આત્મા છે. આત્મા એટલે સ્વરૂપ. બ્રહ્મ જ સૌનું છેવટનું સ્વરૂપ છે. ઉપાધિથી ઘેરાએલો આત્મા પણ બ્રહ્મથી ભિન્ન ન હોવો ઘટે. આપ્ત વગેરે બધા પ્રમાણો આ જ અર્થનું દ્યોતન કરે છે. “ तत्त्वमसि ” “ अयमात्मा ब्रह्म ” “ प्रज्ञानं ब्रह्म ” “ सर्वं खलु इदं ब्रह्म ” “ તે તું છે ” “ આ આત્મા બ્રહ્મ છે. ” “ પ્રજ્ઞાન બ્રહ્મ છે. ” “ આ બધું બ્રહ્મ છે. ” વગેરે ઉપનિષદ્‌ના અસંખ્ય વાક્યો જીવ અને બ્રહ્મના સ્વરૂપની એકતાનું સમર્થન કરે છે. તર્ક પણ આ જ અર્થે કૃતાર્થ થાય છે. આત્મા જો બ્રહ્મસ્વરૂપ ન હોય તો તેની મુક્તિ કેવી રીતે થઈ શકે ? બ્રહ્મ નિત્ય, શુદ્ધ, બુદ્ધ, મુક્ત સ્વરૂપ જ છે. યોગ દ્વારા દેખાતો પ્રત્યગાત્માપણ સ્વરૂપે નિત્ય શુદ્ધ બુદ્ધ, મુક્ત સ્વરૂપ જ દેખાય છે. તે વખતે સચ્ચિદાનંદ સ્વરૂપ આત્મા, વ્યુત્થાનમાં તિરોહિત થયેલા સ્વરૂપભૂત પરમાનન્દને સમાધિમાં આવિર્ભાવ પામેલો સાક્ષાત્ અનુભવે છે. બ્રહ્મ સચ્ચિદાનંદ સ્વરૂપ છે. અને સમાન લક્ષણવાળા અને સરખી સત્તાવાળા બે તત્ત્વો એકબીજાથી ભિન્ન ન હોવાં ઘટે. આથી સ્વરૂપ અને લક્ષણની સમાનતાને લીધે આત્મા બ્રહ્મ જ છે. આત્માનો બ્રહ્મરૂપે અનુભવ સમાધિ, સુષુપ્ત અને મોક્ષમાં થાય છે. આથી સૌનો આત્મા બ્રહ્મથી અભિન્ન છે. સંસારદશામાં થતા અનુભવનો સમાધિદશામાં વ્યાઘાત થતો હોઈને એ અનુભવ પ્રામાણિક નથી. આથી વ્યુત્થાનમાં ભિન્ન જણાતા બ્રહ્મ અને આત્મા ભિન્ન નથી. સ્વપ્નમાં જોયેલું જાગ્રત અવસ્થામાં હોતું નથી. અને સંસાર અનુભવથી સમાધિના અનુભવનું નિયમન ન થઈ શકે પરંતુ સમાધિના અનુભવથી સંસારના અનુભવનું નિયમન થવું ઘટે. આથી ક્ષેત્રજ્ઞ આત્મા બ્રહ્મ જ છે. તેજ પ્રમાણે સૌના આત્મસ્વરૂપ બ્રહ્મનું નિઃશંક વચન છે :—

Funding by IKS-MoE

"મને જ સર્વ ક્ષેત્રોમાં જાણ ક્ષેત્રજ્ઞ ભારત!

(અ. ૧૩. શ્લો. ૨) ॥ ૪ ॥

પરંતુ ક્ષેત્ર અને ક્ષેત્રજ્ઞ એ બેમાંથી ક્ષેત્રજ્ઞનું જ્ઞાન મુખ્ય હોઈને અને મોક્ષ રૂપી ફળ આપનારું હોઈને, પ્રતિપાદ્ય ગણાય–ક્ષેત્રનું–ગૌણ નિરર્થક જ્ઞાન નહીં. સમાધાન દેતાં કહે છે:—

क्षेत्रविवरणं विवेकोपकारावहत्वात् ॥ ५ ॥

સૂત્રાર્થ—क्षेत्रविवरणम् = પિંડ બ્રહ્માંડાત્મક શરીર રૂપી ક્ષેત્રનું વિવરણ ભગવાન કરે છે. **विवेको** = કારણ કે તેનું વિવરણ વિવેકજ્ઞાન માટે ઉપકારક છે.

ભાષ્ય—સાચું. મુખ્યપણે તો આત્માનું જ્ઞાન જ અહીં પ્રસ્તુત છે પણ ગૌણ એવા ક્ષેત્રનું જ્ઞાન નિરર્થક નથી. ક્ષેત્રનું વિવરણ પણ વિવેક માટે ખૂબ ઉપયોગી છે. બધાં શરીરો પંચભૂતાત્મક છે. ઇન્દ્રિયો અગીઆર છે. અને પંચમહાભૂત રૂપી ગોચરમાં તે ચરે છે. તે ઇચ્છાથી માંડી ધૃતિ સુધીના વિકારોથી પૂર્ણ છે. અને ગુણથી અતિરિકત નથી. આથી પ્રકૃતિના ક્ષેત્રમાં વિવેકીએ કશું પસંદ કરવા જેવું નથી. કારણ પ્રકૃતિસ્વરૂપ બધું દુઃખમય છે. અને શરીરને ક્ષેત્ર સ્વરૂપે બરોબર જાણવાથી, અમાનિત્વ વગેરે જ્ઞાનના સાધનો સ્વાભાવિક બને. આમ ક્ષેત્રના સ્વરૂપની વિચારણા વિવેકમાં ઉપકારક છે. અને વિવેક તરફ પક્ષપાત રાખતા વિચક્ષણ ભગવાનના તદનુસાર વચન છે :—

"ક્ષેત્ર તે, જે અને જેવું, જેથી જે, જે વિકારનું,
વળી તે, શક્તિ જે તેની; ટૂંકમાં સુણ, તું, કહું"
"ઋષિએ બહુધા ગાયું અનેક છંદમાં જુદું;
તથા નિશ્ચિત ને હેતુયુક્ત વેદાન્ત સૂત્રમાં,"
"સૂક્ષ્મભૂતો, અહંકાર, બુદ્ધિ, અવ્યક્ત ને તથા;
ઇન્દ્રિયો દશ ને એક, પાંચ ઇન્દ્રિય ગોચરો!
રાગ દ્વેષ, સ્પૃહા, દુઃખ સંઘાત ચેતના, ધૃતિ,
વિકાર સહિત ક્ષેત્ર ટૂંકમાં આ તને કહ્યું."

(અ. ૧૩. શ્લો. ૨–૬). ॥ ૫ ॥

પરંતુ જાણવા યોગ્ય ક્ષેત્રજ્ઞ આત્માનાં જ્ઞાનનું વિવરણ યોગ્ય છે, સાધનાનું નિરૂપણ નહીં. સમાધાન દેતાં કહે છે :—

ज्ञानसाधननिरूपणं तदधीनत्वात् ज्ञेयज्ञानसिद्धेः ॥ ६ ॥

સૂત્રાર્થ—ज्ञानसाधननिरूपणं = અમાનિત્વ વગેરે જ્ઞાનના સાધનોનું નિરૂપણ ન્યાય્ય છે. કેવી રીતે? **तदधीनत्वात्** = કારણ કે તેને અધીન છે **ज्ञेयज्ञानसिद्धेः** = જાણવા યોગ્ય પદાર્થ–આત્માનું જ્ઞાન.

Funding by IKS-MoE

ભાષ્ય—જ્ઞેયનું જ્ઞાન સાધનના વિરહમાં નથી થતું. કારણ જ્ઞેયનું જ્ઞાન સાધન ઉપર અવલંબે છે. શબ્દાદિ સ્થૂલ જ્ઞેય પદાર્થોનું જ્ઞાન ઇન્દ્રિયાદિ સાધન વિના થતું નથી, તો પછી આત્મા જેવા સૂક્ષ્મતમ પદાર્થનું જ્ઞાન સાધન સામગ્રી વિના થાય એમ શી રીતે કહી શકાય? આથી અમાનિત્વથી માંડી તત્ત્વજ્ઞાનાર્થદર્શન સુધીના જ્ઞાન સાધનોનું કથન ખૂબ ઉચિત છે, એટલું જ નહીં, અનિવાર્ય છે. જેની પાસે અમાનિત્વ વગેરે જ્ઞાનના સાધનની સંપત્તિ નથી તેને કદી આત્માનું વાસ્તવિક જ્ઞાન થતું નથી. જેની પાસે તે છે તેને ઇચ્છા ન હોય તોય તે થાય છે. આથી વિચક્ષણ માણસે સાધન પરાયણ બનવું ઘટે. વિચક્ષણ શિરોમણિ ભગવાનનું તદનુસાર વચન છે કે—

અદંભ ને અમાનિત્વ અહિંસા, આર્જવ, ક્ષમા,
સેવા આચાર્યની, શૌર્ય, સ્થિરતા, આત્મસંયમ,
વિરાગ ઇન્દ્રિયાર્થોમાં અહંભાવ અભાવ, ને
જન્મમૃત્યુ–જરા–વ્યાધિ–દુઃખ–દોષોનું ચિન્તન
અસક્તિ, અનતિસ્નેહ પુત્રપત્નીગૃહદિમાં,
સુખદુઃખતણા યોગે સદાય સમચિત્તતા;
અનન્ય યોગથી મારે વિષે ભાક્ત અચંચલ,
પવિત્ર સ્થાનની સેવા, પ્રીતીના નીચ સંસદે,
આત્મજ્ઞાને સદા નિષ્ઠા, તત્ત્વાર્થ શાસ્ત્ર-દર્શન!
(અ. ૧૩. શ્લો. ૭–૧૧) ॥ ૬ ॥

જ્ઞાનના સાધન દ્વારા જાણવા જેવા ક્ષેત્રજ્ઞનું સ્વરૂપ દર્શાવતા કહે છે :—

क्षेत्रज्ञस्वरूपादिवरणं अनुभूते : संवादार्थम् ॥ ७ ॥

સૂત્રાર્થ—**क्षेत्रज्ञ०** = ક્ષેત્રજ્ઞ આત્માનું ભગવાને જે સ્વરૂપવર્ણન કર્યું છે તે **अनुभूतेः** = સાધકના અનુભવની **संवादार्थम्** = સંવાદિતા માટે જાણવું

ભાષ્ય—સાધનાના નિરુપણ બાદ ભગવાન પ્રતિજ્ઞા કર્યા મુજબ ક્ષેત્રજ્ઞનું વિવરણ કરે છે. એ વિવરણનું આ રહસ્ય છે. અદષ્ટ એવું આત્માનું તત્ત્વ, સાધન સંચયવાળા સાધકને જ્યારે જણાય ત્યારે તે સાધકનો સ્વાનુભવ બરોબર છે કે નહીં તેની પરીક્ષા કરવી જોઈએ. જ્યાં સુધી એ સ્વાનુભવ ભગવાનના કથન સાથે સંવાદી ન થાય ત્યાં સુધી એ પરીક્ષા શકય નથી. અને એ સંવાદીપણું અનિવાર્ય છે. આથી જેને આત્માના સ્વરૂપનું દર્શન થાય તે સૌનું દર્શન એકરૂપ જ થાય. કારણ એ અનુભવ વસ્તુતંત્ર હોઈને તેમાં નિરંકુશ કપોલકલ્પનાને સ્થાન જ નથી! "अनादिमत् परं ब्रह्म" થી માંડી "तमसः परमुच्यते" સુધી ભગવાને, આખીય ગીતામાં કયાંય આટલું સ્પષ્ટ રીતે ન કહેલું આત્માનું સ્વરૂપ પ્રદર્શિત કર્યું

Funding by IKS-MoE

છે. એ વર્ણનની સાથે આપણો આત્માનુભવ બંધબેસતો આવે છે કે નહીં એ સાધકે જોવું રહ્યું. જો બંધબેસતો આવતો હોય તો વસ્તુનું દર્શન યથાર્થ એમ જાણવું. જો બંધબેસતું ન આવે તો દર્શન અયથાર્થ છે એમ જાણવું. અને બંધબેસતું આવે ત્યાં સુધી પ્રયત્નશીલ રહેવું. યથાર્થ દર્શન અને કથનવાળા ભગવાનના આ વચનામૃતો છે—

"જ્ઞેય જે તે કહું, જેને જાણી અમૃત ભોગવે,
નિત્ય છે તે પરબ્રહ્મ ન કાર્ય કારણે વળી!
ચોમેર પગને હાથ, નેત્ર મસ્તક, ને મુખ,
કાને તેને બધે લોક વર્તે વ્યાપી બધું જગ!
ઈન્દ્રિયોથી સ્વયં હીન, છતાં તદ્‌ગુણ ભાસક!
અસંગ, ગુણનો ભોક્તા, સર્વપોષક નિર્ગુણ;
બ્હારભીતર ભૂતોની, વળી અચરને ચર,
અગ્રાહ્ય સૌક્ષ્મ્યને લીધે દૂર ને નિકટે વળી!
અભિન્ન સર્વભૂતોમાં જાણે ભિન્ન દિસે રહ્યું!
જ્ઞેય તે ભૂતનું ભર્તા લયને જન્મકારક!
તે જ્યોતિઓ કેરી, પર અંધારથી કહ્યું!"
(અ. ૧૩. શ્લો. ૧૨–૧૬) ॥ ૭ ॥

આવા આત્માના જ્ઞાનનું ફળ કહે છે:—

ज्ञानगम्यं हि अमृतत्वम् ॥ ८ ॥

સૂત્રાર્થ—ज्ञानगम्यं = જ્ઞાન રૂપ સાધનથી લભ્ય છે **हि** = ખરેખર **अमृतत्वम्** = જન્મમરણનો વિચ્છેદ કરનાર બ્રહ્મસ્વરૂપ.

ભાષ્ય—અમાનિત્વથી માંડી અર્થદર્શન સુધીના ૨૦ જ્ઞાનના સાધન વડે જાણેલા જ્ઞેયનું ફળ છે અમૃતતત્વ. આ અમૃતતત્વ સ્વર્ગીય નથી પણ સ્વરૂપભૂત છે. અમૃતતત્વ મરણનું મારક છે. મરણ જન્મને લીધે આવે જ. આથી જ્ઞાનલભ્ય અમૃતતત્વ, આત્મામાં આરોપેલા જન્મમરણ વગેરે સમસ્ત ઉપદ્રવને દૂર કરનારું જાણવું "यत् ज्ञात्वा अमृतं अश्नुते" "જેને જાણી અમૃત ભોગવે" એ ભગવાનનું વચન છે. ॥ ૮ ॥

જ્ઞાન વગેરે એ ત્રણ, ક્યાં રહે છે? કહે છે:—

ज्ञानादित्रितयं न बहिः मृग्यं जरठावत् अन्तः सत्वात् ॥ ९ ॥

સૂત્રાર્થ—ज्ञानादि० = જ્ઞાન, જ્ઞેય, અને જ્ઞાનગમ્ય એ ત્રણ **बहिः** = શરીરની બહાર **मृग्यं** = શોધવું. **न** = નહીં **जरठावत्** = વૃદ્ધાની માફક. કેમ? **अन्तः सत्वात्** = શરીરની અંદર તે રહેતાં હોઈ ને.

* ૯

Funding by IKS-MoE

ભાષ્ય—જ્ઞાન, જ્ઞેય અને જ્ઞાનગમ્ય ની શોધ માટે આ દુનીઆમાં ઘણાં ભમતાં દેખાય છે. હિમાલયના સેવનથી, સંન્યાસાશ્રમમાં રહેવાથી, કે બીજાં તીર્થસ્થાનમાં રહેવાથી કે યાત્રાથી કે બીજા કોઈ કર્મથી આ ત્રણ લભ્ય છે એવું માનતા અનેક જીવો પરિવ્રાજકવ્રત ધારણ કરતા દેખાય છે. જેનાથી વસ્તુ જણાય તે જ્ઞાન, જ્ઞાન વડે જાણવું યોગ્ય તે જ્ઞેય, અને જ્ઞાન દ્વારા ગમ્ય તે વિષ્ણુનું પરમ પદ–આ બધું સૌના હૃદયમાં જ છે. આથી પેલી વૃદ્ધાની માફક તે બ્હાર ન શોધવું. અંધારી ઝૂંપડીમાં ખાવાએલી સોય, કોઈ વૃદ્ધા ઝૂંપડીની બ્હાર તેને શોધવા મંડી પણ તે ન જ મળી ! એજ પ્રમાણે આંતર અંધકારમાં ખોવાએલ જ્ઞાન, જ્ઞેય, જ્ઞાનગમ્ય બ્હાર ન મળે. આથી અંતરમાં રહેલ આ ત્રણને અંતરમાં જ શોધવા. ભગવાનનો તદ્દનુસાર બોલ છે:—

"જ્ઞાન ને જ્ઞેય ને તેનું ફળ સૌના ઉરે રહ્યું." (અ. ૧૩. શ્લો. ૧૭) ॥ ૯ ॥

પરંતુ ભગવાન શા માટે કહેલા જ અર્થનું ફરી ફરી કથન કહે છે ? કુરે છે:—

क्षेत्रक्षेत्रयोः प्रकृतिपुरुषरूपेण पुनरालोचनं अर्थस्य सूक्ष्मत्वात् परिभाषासामंजस्यविधायकत्वात् च ॥ १० ॥

સૂત્રાર્થ—**क्षेत्रक्षेत्रज्ञयोः** = શરીર અને શારીરિકનું **प्रकृतिपुरुषरूपेण** = પ્રકૃતિ અને પુરુષને રૂપે **पुनरालोचनं** = પુનરાવર્તન, **अर्थस्य** = પદાર્થની–તત્ત્વની **सूक्ष्मत्वात्** = નિરતિશય સૂક્ષ્મતાને લીધે છે. **च** = તથા **परिभाषा०** = શાસ્ત્રે સ્વીકારેલી પરિભાષાના સંવાદીકરણ માટે છે. એમ જાણવું.

ભાષ્ય—સાચું. ભગવાન કહેલાનું વાર વાર પુનરાવર્તન કરે છે. એ દોષ નથી. કારણકે હિતૈષી જ્ઞાનવૃદ્ધો અને મંત્રોને કંટાળો નથી આવતો. એ જ્ઞાનવૃદ્ધો પદાર્થની સૂક્ષ્મતા જાણે છે અને અધિકારીઓમાં પણ ઉત્તમ, મધ્યમ અને કનિષ્ઠનો ભેદ જાણે છે. અને સૌને એકસરખી સુખની અભિલાષા હોય છે તે પણ જાણે છે. સુખની પ્રાપ્તિ તત્ત્વના સાક્ષાત્કારથી થાય છે તેથી કહેલાનું ફરી કથન કરવામાં તેમને શ્રમ લાગતો નથી. વળી શાસ્ત્રમાં જણાતી પરિભાષાના ભેદ છતાં અર્થનો ભેદ નથી એ પણ સિદ્ધ કરવાનું છે. આથી ભગવાન કહેલું ક્ષેત્રક્ષેત્રનું જ્ઞાન જ ફરીથી પ્રકૃતિ પુરુષ રૂપે કહે છે. પ્રકૃતિ જ ક્ષેત્ર છે. પુરુષ જ ક્ષેત્રજ્ઞ છે. એવું પરિભાષાનું સંવાદીપણું સિદ્ધ કરે છે. હિતૈષી ભગવાનના તદ્દનુસાર શ્લોક છે :—

"ક્ષેત્ર ક્ષેત્રજ્ઞ બન્નેને નિત્ય તું જાણજે તથા,
વિકારોને ગુણોને તું જાણજે ક્ષેત્રથી થયા !
કાર્ય કારણ નિર્માણે હેતુ પ્રકૃતિ છે કહી;
સુખદુઃખ તણા ભોગે હેતુ ક્ષેત્રજ્ઞને કહ્યો.

Funding by IKS-MoE

ક્ષેત્રજ્ઞ ક્ષેત્રમાં ખૂંચ્યો ક્ષેત્રના ગુણ ભોગવે,
સંગ હેતુ બને એના સદસદ્ યોનિ જન્મમાં;
સાક્ષી, ભર્તા તથા ભોક્તા, મહેશ અનુમોદક,
વળી પરાત્મ આ દેહે કહ્યો તે પરપુરુષ !
આમ જે ગુણની સાથે ક્ષેત્ર ક્ષેત્રજ્ઞને લહે,
સર્વથા વર્તતો તો એ ફરી તે નવ જન્મતો ”
(અ. ૧૩. શ્લો. ૧૮–૨૩) ॥ ૧૦ ॥

પરંતુ કેવળ પરિભાષાનો જ ભેદ નથી લાગતો. પરિભાષાથી સમજાતા પદાર્થોની પ્રાપ્તની બાબતમાં પહેલાં કરતાં જૂદા ઉપાયોનું પણ પ્રતિપાદન કરેલું જણાય છે. ધ્યાનયોગ, સાંખ્યયોગ, કર્મયોગ, કે જેમને તત્ત્વની પ્રાપ્તિ થઈ છે એવા બીજા આપ્ત પુરુષો દ્વારા શ્રવણ, આ બધાને પ્રકૃતિપુરુષનાં ભેદજ્ઞાન માટે ઉપાય તરીકે ભગવાન કહે છે !–તો સમાધાન દેતાં કહે છે કે—

तत्प्राप्त्युपायान्तरनिर्देशेऽपि न उपायानां मिथः तात्त्विकभेदः भुमिकाभेदेनैव, भिन्नत्वाभासात् रुचिसंस्कारवैचित्र्याच्च ॥ ११ ॥

सूत्रार्थ—**तत्प्राप्ति०**–તે એની–પ્રકૃતિપુરુષ કે બીજા શબ્દોનાં ક્ષેત્રક્ષેત્રજ્ઞની પ્રાપ્તિ માટે બીજાં સાધનોનો નિર્દેશ કર્યો હોવા છતાં **उपायानां**–સાધનોમાં **मिथः**= અન્યોન્ય **न**–**तात्त्विकभेदः** = વાસ્તવિક ભેદ નથી. કેવી રીતે ? **भूमिकाभेदेनैव** = ભૂમિકાના અવસ્થાના ભેદને લીધે જ. **भिन्नत्वाभासात्** = ભિન્નતાનો આભાસ છે. **च** = તથા **रुचि०**–દરેક વ્યક્તિની રુચિ અને સંસ્કાર જુદા હોવાને લીધે.

ભાષ્ય—ધ્યાનયોગ વગેરે બીજાં સાધનો પ્રકૃતિપુરુષના જ્ઞાન માટે ભગવાને ઉપદેશેલાં દેખાય છે છતાં તેટલાથી જ માત્ર સાધનો જૂદાં ઠરતાં નથી. વસ્તુતઃ અમાનિત્વ વગેરે સાધનો યોગાદિ સાધનોથી ભિન્ન નથી. કેમ કે ભૂમિકાના ભેદે પરસ્પરમાં તેમનો સમાવેશ સંભવે છે. ધ્યાનયોગ, કર્મયોગ, શ્રવણ વગેરેમાં અમાનિત્વ વગેરેનો ઠીક ઠીક સમાવેશ થાય છે જ. આથી સાધન ભેદ ન માનવો. પણ લોકોની રુચિ અને સંસ્કાર વિવિધ હોય છે. તેનો આદર કરવો પડે. આથી પણ નામમાત્રે જૂદાં સાધનોનો ઉલ્લેખ અનુચિત નથી કે તત્ત્વાન્તરનો સાધક પણ નથી. લોકતત્ત્વને જાણનાર ભગવાનના તે મુજબ શ્લોક પણ છે—

“ ધ્યાનથી દેહમાં દેખે આત્માથી કોક આત્મને,
સાંખ્ય યોગ વતી બીજા શ્રેષ્ઠ તો કર્મયોગથી.
આમ ના જાણતા બીજા સેવે અન્ય કને સુણી,
તેય ઓળંગતા નક્કી મોતને શ્રુતિતત્પર ”
(અ. ૧૩ શ્લો. ૨૪–૨૫) ॥ ૧૧ ॥

Funding by IKS-MoE

પણ આમ બહુ કષ્ટપૂર્વક મેળવેલાં તત્ત્વજ્ઞાનથી લાભ શો ? કહે છે—

तत्त्वज्ञानात् मुक्तिः साधकतमत्वात् ॥ १२ ॥

સૂત્રાર્થ—**तत्त्वज्ञानात्** = તત્ત્વના–પ્રકૃતિ પુરુષના સમ્યક્ જ્ઞાનથી **मुक्तिः** = મોક્ષ મળે. કેવી રીતે ? **साधकतमत्वात्** = તે શ્રેષ્ઠ સાધન હોઈને.

ભાષ્ય—તત્ત્વજ્ઞાનથી મોક્ષ મળે છે એ સર્વ તંત્રનો સિદ્ધાન્ત છે. તત્ત્વજ્ઞાન એ મુક્તિનું શ્રેષ્ઠ સાધન છે. અનેક વખત આ બતાવાયું છે અને સુજ્ઞોને માટે સ્પષ્ટ જ છે. ક્ષેત્રક્ષેત્રજ્ઞના સંયોગથી સ્થાવરજંગમની ઉત્પત્તિ થાય છે. સર્વભૂતોમાં એક રસ, અવિનાશી પરમપુરુષ સ્વરૂપ આત્મા છે અને તે ક્રિયાથી અને તેના ફળથી ત્રણે કાળમાં અસ્પૃષ્ટ છે. અકર્તા, અભોક્તા, બ્રહ્મસ્વરૂપ, અનાદિ, અવ્યય નિર્ગુણ, અસંગ સર્વક્ષેત્રોને પ્રકાશિત કરનાર છે–એમ જે સાક્ષાત્ જાણે છે તે મુક્ત થાય છે એવો બધા તંત્રોનો સિદ્ધાન્ત છે. તેથી તત્ત્વજ્ઞાનથી મુક્તિ લાધે છે–એ સુસંપન્ન જ છે. ॥ ૧૨ ॥

પણ જો તત્ત્વજ્ઞાનથી મુક્તિ મળતી હોય તો તો જે જન્મે તે નાશ પામે એ ન્યાય પ્રમાણે તેનું વિનાશીપણું પ્રસ્થાપિત થાય. તો કહે છે: ના—

सत्याः एव आविर्भावात् न मुक्तेः क्रियासाध्यत्वं
स्वरूपावस्थितेः एव तत्त्वाच्च ॥ १३ ॥

સૂત્રાર્થ—**सत्याः** = વિદ્યમાન એવી મુક્તિજ **आविर्भावात्** = પ્રકટ થતી હોઈને **मुक्तेः** = મોક્ષનું **न क्रियासाध्यत्वं** = કોઈ ક્રિયાથી ઉત્પાદ્યપણું નથી **च** = તથા **स्वरूपावस्थितेः** = આત્માની આત્મામાં પ્રતિષ્ઠા જ **तत्त्वात्** = મુક્તિ હોઈને.

ભાષ્ય—મુક્તિ જન્મતી નથી કે તે મરે. તે તો છે જ. વિદ્યમાન પણ તિરોહિત થયેલી એ મુક્તિની અવસ્થાનો આવિર્ભાવ માત્ર થાય છે. એ આવિર્ભાવ કાંઈ જન્મ નથી. છે તેનો જ આવિર્ભાવ જાણવો. તો એ મુક્તિ એટલે શું ? મુક્તિ એટલે આત્માનું સ્વરૂપમાં અવસ્થાન જ. તે કોઇથી ઉત્પન્ન થતું નથી કારણ કે સ્વરૂપ ક્રિયાથી અસ્પૃશ્ય છે. તેથી સ્વરૂપાવસ્થિતિ રૂપી મુક્તિ સૌની છે જ. તત્ત્વજ્ઞાન જે કરે છે તે તો મુક્તિના પ્રતિબંધકનો નાશ માત્ર, સ્વરૂપનો ઉદય નહીં. આથી મુક્તિ સિદ્ધ સ્વરૂપ છે, સાધ્ય સ્વરૂપ નથી–એટલે વિસ્તાર ન કરીએ. અને ભગવાનનો પણ એવો જ નિર્ણય છે—

“ક્ષેત્ર ક્ષેત્રજ્ઞનો ભેદ આમ જે જ્ઞાન–લોચને,
ક્ષેત્રથી ભૂતનો મોક્ષ, જાણે તે પામતા પર !
(અ. ૧૩. શ્લો. ૩૪) ॥ ૧૩ ॥

॥ इति क्षेत्रक्षेत्रज्ञयोगः ॥

Funding by IKS-MoE

॥ अथ गुणत्रयविभागयोगः ॥

વિવેકજ્ઞાન પર મુક્તિનો આધાર છે એવું શ્રેષ્ઠ રહસ્ય ભગવાને તેરમા અધ્યાયમાં કહ્યું. તો પ્રકૃતિના ગુણો કયા? તે પુરુષને બાંધે છે કેવી રીતે? અને વળી બદ્ધમુક્ત જીવનું લક્ષણ શું?–આ બધું જાણ્યા વિના નિર્મળ વિવેક ઉત્પન્ન ન જ થાય. તેથી વિસ્તારપૂર્વક વિવેકના પ્રકરણનું વ્યાખ્યાન કરવા ઇચ્છતા ભગવાન તે અંગે પ્રતિજ્ઞા કરે છે. અને તેનું અનુસરણ કરતાં હવે કહેવામાં આવનાર સૂત્રથી સૂત્રકાર ચૌદમો અધ્યાય શરૂ કરે છે :—

भूयोऽपि प्रवचनप्रतिज्ञा अर्थस्य सौक्ष्म्यात्
ज्ञानदार्ढ्यस्य च अपेक्षितत्वात् ॥ १ ॥

સૂત્રાર્થ—**भूयोऽवि** = ફરીથી અધ્યાયની શરૂઆતમાં ભગવાન **प्रवचनप्रतिज्ञा** = સ્પષ્ટ રૂપે કહેવાની પ્રતિજ્ઞા કરે છે. કેમ? **सौक्ष्म्यात्** = સૂક્ષ્મતમ હોવાને લીધે **च** = તથા **ज्ञानदार्ढ्यस्य** = જ્ઞાનની દઢતા **अपेक्षितत्वात्** = ઇષ્ટ છે માટે.

ભાષ્ય—અધ્યાયની શરૂઆતમાં જ સિદ્ધિપ્રદ ઉત્તમ જ્ઞાનના વિવેચનની પ્રતિજ્ઞા ભગવાને કરી. શરુ કરેલો વિવેકરૂપી પદાર્થ સૂક્ષ્મતમ હોઈને એ પ્રતિજ્ઞા જાણવી. સૂક્ષ્મ અર્થ જલ્દીથી બુદ્ધિમાં બેસતો નથી. અને બુદ્ધિમાં ઠર્યા વિના તે ઇષ્ટ ફળ ન આપે. ઇષ્ટ ફળ છે અનર્થનો નાશ. આથી વારંવાર કથન યોગ્ય છે. અને વળી કોમળજ્ઞાન અદઢ હોય છે. જ્યારે અજ્ઞાનનો નાશ કરનાર જ્ઞાનની તો દઢતાની અપેક્ષા રહે છે. શિરીષ કુસુમની ધારથી વજ્ર ભેદાય નહીં. વજ્ર કરતાં પણ કઠોર અજ્ઞાન, કઠોરતર જ્ઞાનથી જ છેદાય છે. તેથી અદઢ જ્ઞાન હિતાવહ નથી. આથી ભગવાને ફરીથી કહેવાની પ્રતિજ્ઞા કરી છે. અને તે મુજબ તેમનાં વચન છે :—

> “વળી કહું તને ઉચ્ચ જ્ઞાનોમાં જ્ઞાન ઉત્તમ,
> જે જાણી મુનિઓ સર્વે પરા સિદ્ધિ અહીં લહ્યા!
> ટેકો આ જ્ઞાનનો ઝાલી સામ્યને મુજ પામતા,
> ન જન્મે સૃષ્ટિઆરંભે નવા દુઃખી લયે થતાં
> (અ. ૧૪: શ્લો. ૧-૨) ॥ ૧ ॥

પરંતુ પરમસિદ્ધિ દેનારું તે જ્ઞાન સ્વરૂપે કેવું છે? હેતુ સહિત કહે છે :—

पुम्प्रकृत्योः अविप्लवविवेकात् सिद्धिः ॥ २ ॥

સૂત્રાર્થ—**पुम्प्रकृत्योः** = પુરુષ અને પ્રધાનના **अविप्लवविवेकात्** = સંશય અને વિપર્યય રહિત ભેદ જ્ઞાનથી **सिद्धिः** = મુક્તિરૂપ જ્ઞાન થાય છે.

ભાષ્ય—વિવેક સિદ્ધિપ્રદ છે. વિવેક એટલે અન્યતાનું જ્ઞાન. પ્રકૃતિ અન્ય છે અને પુરુષ અન્ય છે. તેમની વચ્ચે સ્વરૂપ, ગુણ કે ધર્મે કશો સંબંધ નથી. આથી જ પ્રકૃતિથી પર આત્માને જાણીને, પારકી-ભોગવાઈ ચુકેલી પ્રકૃતિને છોડીને, સ્વરૂપે રહેવું એટલે વિવેક જ્ઞાન. એ જ્ઞાન સંશય વિપર્યાસથી અસ્પૃષ્ટ હોવું ઘટે. તે એથી સંયુક્ત હોય તે અવિપ્લવ જ્ઞાન નથી હોતું. આથી સંશય અને વિપર્યયની ગંધથી પણ વિરહિત, વિમલ, ઋતંભર જ્ઞાન જ સિદ્ધિસાધક જાણવું. ॥ ૨ ॥

જ્ઞાનથી મુક્તિ અને અજ્ઞાનથી બંધ સૂચવતાં, સંસારનાં સ્વરૂપનો નિર્ણય કરે છે:—

संसारस्य अनादित्वात् अकृतार्थजीवजातादृष्टापेक्षेश्वरेक्षणवशात् त्रिगुणविषमावस्थितिः संसारः ॥ ३ ॥

सूत्रार्थ—संसारस्य = જન્મમરણ રૂપ સંસરણની **अनादित्वात्** = પ્રથમતા ન હોવાથી, **अकृतार्थ०** = કૃતકૃત્ય ન થયેલા જીવ સમુદાયના પાપ અને પુણ્ય, ધર્મ અને અધર્મ સ્વરૂપ અદૃષ્ટની અપેક્ષાએ ઈશ્વરનું ઈક્ષણ થતાં **त्रिगुण०** = સત્વાદિ ત્રણ ગુણની વિષમસ્થિતિ એટલે **संसार** = સંસરણ એમ જાણવું.

ભાષ્ય—શરીર અને કર્મ પ્રવાહ રૂપે બીજ અને અંકુરની માફક વર્તતા હોઈને આ સંસાર અનાદિ છે. અનાદિ હોવા છતાં, કર્મના બીજ, જ્ઞાનથી દગ્ધ થતાં હોઈને એ સંસાર અનન્ત નથી. આથી કૃતાર્થ વ્યકિત માટે નાશ પામેલો હોવા છતાં અકૃતાર્થ વ્યકિત પ્રત્યે અનષ્ટ જ છે. કારણ કે પ્રકૃતિ સર્વ જીવને સમાન છે. પ્રકૃતિ પુરુષને ભોગ અને અપવર્ગ આપે છે. તેની ચેષ્ટા વિવેક જ્ઞાનનાં દાન સુધી ચાલે છે. જ્યાં સુધી બધા જીવોનો પુરુષાર્થ પૂરો ન થાય, ત્યાં સુધી એ વિષયરૂપે પરિણમે જ. પુરુષાર્થથી પ્રેરાઈને, શરીર–ઇન્દ્રિય–વિષય વગેરે રૂપે પરિણત થવાની આ પ્રકૃતિની પ્રવૃત્તિ એ જ સંસાર કહેવાય છે. જડ એવી પ્રકૃતિની આ પ્રવૃત્તિ છે એમ માનવું યુકિતયુકત નથી તેથી અકૃતાર્થ જીવોના અદૃષ્ટની અપેક્ષાએ ઈશ્વરનાં ઈક્ષણથી તે ક્ષુબ્ધ થાય છે. ક્ષુબ્ધ થયેલી એ મહદ્ વગેરેના ક્રમે પરિણામ પામતી, ગુણના ઓછાવત્તાપણાને લીધે સ્થાવરજંગમને જન્મ આપે છે. આ શરીર ઇન્દ્રિય વિષય વગેરે રૂપે તે ઉપકારિણી પ્રકૃતિનું પરિણામ સપ્રયોજન છે. એ જ જીવનો સંસાર જાણવો. અકૃતાર્થપણું અજ્ઞાનનું સૂચક છે. એને લીધે જ બંધ છે. આથી મોક્ષનો ગરજુ કૃતાર્થ બને. અને આત્મવાન હોય તે કૃતાર્થ બને. આથી વિવેકદ્વારા પ્રકૃતિમાંથી આત્માને બુદ્ધિશાળી માણસ છોડવે. અને એ પ્રમાણે ભગવાનનાં વચન છે કે—

"માયા યેાનિ જાણુ મારી તેમાં હું ગર્ભ ધારતેા;
સર્વ ભૂત તણેા તેથી જન્મ ભારત! તેા થતેા!
સર્વ યેાનિ વિષે પાર્થ! મૂર્તિ જે જન્મતી બધી;
તેની યેાનિ મહા માયા, હું પિતા બીજદાયક!"
(અ. ૧૪ શ્લેા. ૩–૪) ॥ ૩ ॥

રૂપક દ્વારા પ્રકરણનેા અર્થ સ્પષ્ટ કરે છે—

जीवस्य पितराविव परमात्मप्रकृती ॥ ४ ॥

સૂત્રાર્થ—जीवस्य = જીવાત્માના માતાપિતા જેવાં–છે **परमा०** = પરમાત્મા અને પ્રકૃતિ – એ બન્ને.

ભાષ્ય—જીવાત્મા બાળકને સ્થાને છે, પરમાત્મા અને પ્રકૃતિ માતાપિતાને સ્થાને છે. આ સરસ રહસ્યમય રૂપકથી ત્રણ તત્ત્વેાનેા સંબંધ કહેલેા જાણવેા. જેમ બાળક દંપતિની આનન્દની ગ્રંથી છે તેવેા જ જીવાત્મા પણ જાણવેા. બાલ્યકાળ દરમ્યાન સ્વાભાવિક રીતે જ માના ખેાળામાં, માતાથી ચિંતિત બાળક ખેલે છે, શૈશવને વટાવી માની અનુમતિ અને અભિનન્દન પૂર્વક પિતાના આદેશને અનુસરે છે, પુણ્ય કર્મોનેા પ્રતિનિધિ બને છે તેજ પ્રમાણે દર્શનદશાએ બાળક જીવાત્મા પ્રકૃતિના ખેાળામાં, પ્રકૃતિએ પીરસેલા ભેાગ અને અપવર્ગને ભેાગવતેા રમે છે. જ્યારે તે જાણવાનું જાણી લે છે, અને દાર્શનિતાથી પરિપુષ્ટ યૌવનને પામે છે, ત્યારે આ પ્રકૃતિનાં અનુમતિ અને અભિનન્દપૂર્વક અને ઉપરાંત સ્વયં પણ પરમપિતાના ચરણમાં સમર્પિત થયેલ હેાઈ પિતાનું અનુકરણ કરે છે. પુણ્યકર્મમાં પિતાના આદેશે, સુશિક્ષિત થઈ યાવજ્જીવ મનેાજ્ઞ, નિષ્કામભાવે પિતાનેા આદેશ પામે છે. પરમપિતા પરમાત્મા પણ ત્યારે પુત્ર પર પેાતાની લક્ષ્મી સંક્રાન્ત કરીને તેને પરમ શુભાશિષેાથી નવાજીને, લેાકસંગ્રહના ભારથી મુક્ત બની, શ્રીસંપન્ન થઈ, તેના પરમકલ્યાણનું અભિધ્યાન કરતા, સ્વરૂપભૂત આનન્દથી તેને પેાષતા આનંદથી રહે છે. પેાતાના મહિમામાં પ્રતિષ્ઠિત, તે ચરમદેહી, બળેલા કર્મ અને આશય વાળા, જીવ સાથે, ભગવતી પ્રકૃતિ પણ યાવજ્જીવ અનુકૂળ રહીને વર્તે છે. અહેા! ભગવતી જગજ્જનનીનું અનુપમ વાત્સલ્ય! પેાતાને ખેાળેથી પરમાત્માના ખેાળામાં જતાં પેાતાના બાળકને જેાતી ભગવતી પ્રકૃતિ, પેાતાના ખેાળામાંથી શિવજીના ઉત્સંગમાં ચઢતા હેરમ્બને જેાતી ભગવતી ઉમાની માફક, અતિશય આનંદિત થાય છે. માતાપિતાને સંતેાષવાં એ પુત્રનેા ધર્મ છે. પ્રકૃતિ અને પરમાત્માને સંતૃપ્ત કરવાં એ એમના પુત્ર જીવાત્માનેા ધર્મ છે. આ ધર્મનું અનુષ્ઠાન કરતેા જાતે પણ સુખેથી રહે છે. ભગવાને આ અર્થનું દ્યોતન કર્યું છે. તેનું વચન છે કે:—

Funding by IKS-MoE

"માયા યોનિ મહા મારી તેમાં હું ગર્ભ ધારતો,
સર્વભૂત તણો તેથી જન્મ ભારત ! તો થતો !
સર્વ યોનિ વિષે પાર્થ ! મૂર્તિ જે જન્મતી બધી;
તેની યોનિ મહામાયા હું પિતા બીજદાયક !"

(અ. ૧૪ શ્લો. ૩-૪) ॥ ૪ ॥

રૂપકને ચાલુ રાખીને જ પ્રકૃત વિષય વર્ણવે છે –

बहुप्रजेव जननी बध्नाति गुणसंगिनं जीवं गूढाकृतिः प्रकृतिः शिशुवत् ॥ ५ ॥

सूत्रार्थ—**बहुप्रजा इव जननी** = અનેક બાળકવાળી માતા **शिशुवत्** = જેમ બાળકોને, તેમ આ પ્રકૃતિ ભગવાનની ત્રિગુણાત્મિકા માયા નામની શક્તિ, **गूढाकृतिः** = ગૂઢ અભિસંધિવાળી હોઈને **गुणसंगिनं** = ગુણમાં આસક્ત **जीवं** = જીવાત્માને **बध्नाति** = બાંધે છે.

ભાષ્ય—પોતાના કામમાં રોકાએલી, ઘણી પ્રજાવાળી માતા જેમ તોફાની બાળકોને બાંધી રાખે, તેમ અનન્ત પ્રજાવાળી ભગવતી પ્રકૃતિ ઉપદ્રવ કરનારા બધા જ જીવોને બાંધી રાખે છે. જીવોનો એ ઉપદ્રવ કયો ? ગુણમાં આસક્તિ એ જ ઉપદ્રવ જાણવો. અને એ બાંધે છે કેવી રીતે ? દેહ-ઇન્દ્રિય-વિષય વગેરે રૂપે પરિણમેલા, રજ્જું રૂપ ગુણોથી. પરંતુ વત્સલ અને સુકુમાર એવી એ ભગવતી જીવોને બંધનનું દુઃખ શા માટે આપે છે ? ગૂઢાશયવાળી હોઈને એ એમ વર્તે છે. ધીરે ધીરે ભોગ અને અપવર્ગ આપીને બધા જ જીવોને હું કૃતાર્થ કરીશ-એમ માની અક્ષીણ ધૈર્યથી ભગવતી પ્રકૃતિ વર્તે છે. તો શું બધાંયને એ બાંધે છે ? ના. ગુણસંગ રહિત બનેલા કૃતાર્થ જીવોને તે ફરી સ્પર્શતી નથી. ગૂઢ અભિસાંધવાળી આ ભગવતીનો આશય સૌને ખબર હોતો નથી, આથી ભગવતી પ્રકૃતિનો ગુઢ આશય જાણનારા જીવો કૃતજ્ઞ થાય છે. બીજા કૃતઘ્ન રહે છે. કૃતજ્ઞ જીવ દુર્લભ છે. બીજો અતિ સુલભ છે. તેથી કૃતજ્ઞ થવું, કૃતઘ્ન નહીં. ભગવાનનું વચન છે કેઃ—

"માયાથી પ્રકટ્યા સત્વ, રજ ને તમ છે ગુણો,
દેહમાં બાંધતા જેઓ દેહીને પાર્થ ! અવ્યય !

(અ. ૧૪ શ્લો. ૫) ॥ ૫ ॥

પરંતુ ગુણોનું સ્વરૂપ કથન અને તેનું બંધકત્વ પ્રતિપાદિત કરવાથી શો લાભ ? કહે છેઃ—

गुणानां स्वरूपप्रतिपादनं विवेकोपलब्ध्यर्थम् ॥ ६ ॥

Funding by IKS-MoE

સૂત્રાર્થ—**गुणानां** = રજ્જુરૂપ બનેલાં સત્ત્વ, રજ અને તમનું **स्वरूपप्रतिपादनं** = સ્વરૂપનું પ્રતિપાદન **विवेकोपलब्ध्यर्थम्** = વિવેકખ્યાતિની પ્રાપ્તિ માટે જાણવું.

ભાષ્ય—ગુણોના સ્વરૂપના આખ્યાન અને તેના બંધનની રીત જાણવાથી મહા લાભ છે. ગુણોનું સ્વરૂપ જ્યાં સુધી જણાયું નથી, જ્યાં સુધી તેમના બંધનનો પ્રકાર જાણ્યો નથી, ત્યાં સુધી તેનો અધિકાર પૂરો થતો નથી. આત્મા પર ગુણનો અધિકાર એટલે જ બન્ધ. તેને દૂર કરવો એ જ મોક્ષ. ગુણોને જાણ્યા વિના એ ક્યાંથી સંભવે? આથી વિવેકની પ્રાપ્તિ માટે ગુણોનું ચરિત્ર જણાવું જોઈએ. જાણીને ત્યજવું જોઈએ. ગુણોનું જ્ઞાન ત્યાગપ્રેરક છે. આથી વિવેકનો મહિમા અનતિવદનીય છે. ભગવાનનાં તદનુરૂપ વચન પણ છે કે—

> "ત્રણમાં સત્ત્વ છે ચોકખો, નીરોગીને પ્રકાશક,
> સુખ ને જ્ઞાનના સંગે નિષ્પાપ! તેય બાંધતો!
>
> (અ. ૧૪ શ્લો. ૬)

ત્યાંથી માંડી—"विमुक्तोऽमृतमश्नुते!" = મુક્ત અમૃત ભોગવે" ત્યાં સુધીના ભગવાનનાં વચન ગુણોનાં સ્વરૂપ-બન્ધન અને ફળના પ્રકાશક છે.

ગુણના જ્ઞાનનું કંઈ બીજું ફળ છે ખરું? કહે છે.—

चिन्हेभ्यः गुणविज्ञानं वैराग्योपशिक्षार्थं फलतुच्छत्वप्रदर्शनार्थम् च ॥७॥

સૂત્રાર્થ—**चिह्नेभ्यः** = નિર્મળતા વગેરે ચિહ્નો પરથી **गुणविज्ञानं** = સત્ત્વ વગેરે ગુણોનું વિશેષજ્ઞાન **वैराग्योपशिक्षार्थम्** વૈરાગ્ય-વિતૃષ્ણા રૂપ જ્ઞાનના શિક્ષણ માટે **च** = તથા **फलतुच्छत्वप्रदर्शनार्थम्** = પ્રકૃતિએ આપેલા ફળની આત્મદષ્ટિએ તુચ્છતા પ્રદર્શિત કરવા માટે જાણવું.

ભાષ્ય—ચિહ્નથી જેમનું અનુમાન થઇ શકે છે એવા ગુણોનું વિજ્ઞાન વૈરાગ્ય શિખવે છે. તે સત્ત્વાદિના નિર્મળતા વગેરે લિંગ ક્રમપ્રમાણે કહ્યા. ગુણનો જાણકાર કોઈપણ ગુણોમાં કશું કમનીય જોતો નથી. કારણકે ગુણ સ્વરૂપ નથી. પરંતુ વિવેકજ્ઞાન તો કમનીયતમ છે. એમાં સંદેહ નથી. વિવેકજ્ઞાન સુંદરતમ છે. છતાં ગુણના પક્ષમાં તે આવતું હોઈ ને, સુંદરતમ હોવા છતાં તે હેય છે. સત્ત્વની પણ આસક્તિ દઢ થાય તો જીવાત્માને તે પતિત કરે છે, સ્વરૂપથી ભ્રષ્ટ કરે છે. આથી સત્વને સત્વથી જ જ્ઞાની માણસ શાંત કરે. આમ બધા ગુણોમાં અને તેના ચરિત્રમાં ગુણના તત્ત્વને જાણનાર માટે કશું ય રમણીય નથી. ગુણનું ચરિત્ર વૈરાગ્ય શીખવનારું છે. અને વળી ગુણમાં આસક્તિ વાળો જે મેળવે છે તે તો ક્ષુદ્ર ચીજ છે. સ્થાવરથી માંડી બ્રહ્મ સુધીની યોનિમાં જન્મ એ અજ એવા આત્મા માટે

Funding by IKS-MoE

ગૌરવાન્વિત નથી. ગુણો તો બ્રહ્માથી માંડી ઘાસના તણખલાં સુધીના દેહોમાં ભ્રમણ જ અર્પે. આથી સ્વરૂપના લાભની અપેક્ષાએ, ગુણનો લાભ ઉત્કૃષ્ટ તમ હોવા છતાં, ક્ષુદ્ર જ છે. તેથી ગુણરાગી ન થવું. પુરુષ કમનીયતમ છે, ગુણો નહીં. ।।૭।।

ગુણથી બંધાયેલા જીવાત્માને પ્રકૃતિ ક્યારે છોડે? કહે છે :—

अनघं इव शिशुं जहाति जीवं प्रकृतिः प्रसन्ना ॥ ८ ॥

सूत्रार्थ—अनघं = અપરાધરહિત નિષ્પાપ **शिशुं** = બાળક **इव** = માફક જેમ મા દોરડાના બંધનથી છોડાવે તેમ **प्रसन्ना** = નિર્મળ **प्रकृतिः** = જનનીને સ્થાને રહેલી ભગવતી માયા **जीवं** = નિરાપરાધી જીવને **जहाति** = તજે છે–છોડવે છે.

ભાષ્ય—જેમ અપરાધી બાળકને મા પહેલાં બાંધે અને પાછળથી પશ્ચાત્તાપે નિષ્પાપ થયેલા તેને પ્રસન્ન થઈને છોડે છે, તે જ પ્રમાણે પ્રસન્ન થયેલી પ્રકૃતિ ભગવતી પણ પહેલાં અકૃતાર્થતાને લીધે અનપરાધી જીવને બાંધે છે. પશ્ચાત્તાપથી વિશુદ્ધ થયેલા કૃતાર્થ જીવને તે છોડે છે. ભગવતીનો પ્રસાદ તે વિવેકખ્યાતિ રૂપ જાણવો. ધર્માદિ સાત ભાવે જીવાત્માને બાંધતી જગજ્જનની, જ્ઞાન રૂપી પોતાના આઠમા ભાવ વડે મુક્ત કરે છે. ભગવાને આ બધું જ પૂર્વોક્ત શ્લોકમાં કહ્યું છે. ।। ૮ ।।

જગજ્જનની ભગવતી પ્રકૃતિની પ્રસન્નતાને સ્પષ્ટ કરતાં કહે છે :—

अविप्लुतविवेकः प्रान्तभूमिः प्रसन्नतायाः ॥ ९ ॥

सूत्रार्थ—अविप्लुतविवेकः = સંશય અને વિપર્યય રૂપી વિપ્લવ વિનાનો વિવેક એ **प्रसन्नतायाः** = ભગવતી પ્રકૃતિની નિર્મળતાની **प्रान्तभूमिः** = સીમા છે.

ભાષ્ય—અવિપ્લવ વિવેક જ્ઞાનમાં નિર્મળતાની સીમા જાણવી. જ્યાં સુધી અવિપ્લવ વિવેક ઉત્પન્ન થતો નથી ત્યાં સુધી પ્રકૃતિ પ્રસન્ન થતી નથી. વિવેકખ્યાતિની ચરમ સીમાએથી, પૂર્ણ થએલા અધિકારવાળી પ્રકૃતિ, પાછી ફરે છે ।। ૯ ।।

પરંતુ ગુણાતીતના લક્ષણ–આચાર–ગુણોને ઓળંગી જવાની રીત, વગેરે પૂછવા પાછળ અર્જુનનો શો આશય હશે? કહે છે—

पूर्ववत् त्रिगुणातीतलक्षणदानम् ॥ १० ॥

सूत्रार्थ—पूर्ववत् = પહેલાંની માફક જ **त्रिगुणा०** = ત્રિગુણાતીતના લક્ષણ વગેરે જાણવા.

Funding by IKS-MoE

ભાષ્ય—આગળ જેમ બીજી અધ્યાયમાં સ્થિતપ્રજ્ઞના લક્ષણ અને બારમામાં ભક્તના લક્ષણ ભગવાને કહ્યા તે જ પ્રમાણે, તે જ ઉદ્દેશથી અહીં ગુણાતીતનાં લક્ષણ કહ્યાં છે એ ધ્યાન રાખવું. સિદ્ધનાં જે ચિહ્નો તે સાધકનાં સાધનો બને છે. અને સાધનોનો જ પ્રકર્ષ સાધ્યરૂપે બને છે. આથી ત્રિગુણાતીતના લક્ષણ જાણીને તેના અનુસરણ માટે પ્રયત્ન કરવો. ગુણ સંગરહિત ભગવાનનાં એ વારંવાર પઠનીય અને મનનીય વચનો આ છે—

ગુણત્રય તણાં કાર્યો જ્ઞાન, પ્રવૃત્તિ, મોહ, જે
પ્રવર્તે જો ન તો દ્વેષ, ન સ્પૃહાયે નિવૃત્તિમાં
ઉદાસીન સમો બેઠો; ચળાવાય ગુણે નહિ!
ગુણોજ વર્તતા એમ નિષ્ઠા જેની, ન કાંપતો!
સ્વસ્થ; દુઃખ સુખે તુલ્ય; ધૂળ પાષાણ હેમમાં;
ધીર પ્રિયાપ્રિયે તુલ્ય; સ્તુતિનિન્દા વિષે સમ!
માનાપમાનમાં તુલ્ય, મિત્રશત્રુ વિષે સમ
સ્વાર્થમાત્ર પરિત્યાગી, જે ગુણાતીત ઓચર્યો.
એકાન્ત ભક્તિના યોગે જે મને ભજતો સખે!
તે ગુણત્રય ઓળગી બ્રહ્મભાવે સમર્થ છે!
બ્રહ્મની હું પ્રતિષ્ઠા છું નિત્યને અવિનાશીની;
નિત્યધર્મતણી ને હું એકાન્તસુખની વળી!

(અ. ૧૪. શ્લો. ૨૨-૨૭) ॥ ૧૦ ॥

અધ્યાયનો ઉપસંહાર કરતાં કહે છે:—

तेन ज्ञानादित्रितयस्याभेदसिद्धिः ॥ ११ ॥

સૂત્રાર્થ—**तेन** = ત્રિગુણાતીતના લક્ષણના આલોચનથી **ज्ञानादि०** = જ્ઞાન, ભક્તિ અને ત્રિગુણાતીતતા રૂપી ત્રણનો અભેદ સિદ્ધ થાય છે.

ભાષ્ય—જ્ઞાન, ભક્તિ અને ત્રિગુણાતીતપણું એક જ છે એમ તેમના લક્ષણની સમાનતા પરથી સિદ્ધ થાય છે. જ્ઞાનીનાં જે લક્ષણો છે તે જ ભક્તનાં છે અને તે જ વળી ત્રિગુણાતીતનાં પણ છે. બારીકાઈથી જોતાં એ ત્રણેમાં અભેદજ દેખાય છે. આથી શાસ્ત્રમાં સાધ્ય કે સાધનનો ભેદ ન સમજવો. એકનું પણ સમ્યક્ આચરણ કરવાથી ત્રણેના ફળ મળે! આથી નિષ્ઠાની કિંમત છે, ફક્ત માન્યતાની નહીં. ॥ ૧૧ ॥

॥ इति गुणत्रयविभागयोगः ॥

Funding by IKS-MoE

॥ अथ पुरुषोत्तमयोगः ॥

આગલા અધ્યાયમાં ભગવાને ઉપસંહાર કરતાં કહ્યું કે ત્રણગુણને આળંગવામાં ઉપાય રૂપ છે પરમાત્માની અવ્યભિચારિણી ભક્તિ. એ ભક્તિ પરમ પુરુષના સ્વરૂપજ્ઞાન વિના ન થાય. પરમપુરુષનું સ્વરૂપજ્ઞાન પ્રત્યગાત્મા પુરુષ અને પ્રકૃતિ એમ બન્નેનાં જ્ઞાનની અપેક્ષા રાખે છે. જે પ્રકૃતિને જાણતો નથી તે પ્રત્યગાત્મા સ્વરૂપ પુરુષને જાણી શકતો નથી. જેણે પ્રત્યગાત્માને ઓળખ્યો નથી તે પરમપુરુષને જાણી ન શકે. આથી તત્ત્વજ્ઞાનની અપેક્ષા રહે છે. પંદરમા અધ્યાયમાં તેમનું અંગ અને પરિવાર સહિત ભગવાન વર્ણન કરે છે. પહેલાં તો અધ્યાયને શાસ્ત્ર તરીકે પ્રતિપાદિત કરતાં કહે છે:—

अस्य शास्त्रत्वं तत्त्वस्वरूपनिर्वचनात् ॥ १ ॥

સૂત્રાર્થ--**अस्य** = પંદરમા પુરુષોત્તમયોગ નામના અધ્યાયને **शास्त्रत्वं** = સંપૂર્ણ શાસ્ત્ર જાણવું. કેવી રીતે? **तत्त्वस्वरूपनिर्वचनात्** = તત્ત્વોનાં સ્વરૂપનું પરિપૂર્ણ કથન કર્યું હોઈને.

ભાષ્ય—આ અધ્યાયને શાસ્ત્રનું ગૌરવ ઘટે છે. કારણ કે " इति गुह्यतमं शास्त्रं " એવું ભગવાનનું વચન છે. આવો પક્ષપાત શા માટે? આ પક્ષપાત નથી પણ સત્યનું નિરૂપણ છે. તત્ત્વજ્ઞાનનું સંપૂર્ણ સ્વરૂપ અહીં ભગવાને એકત્રિત કરીને ભાખ્યું છે. જેમાંથી તત્ત્વનું સંપૂર્ણ જ્ઞાન થાય તે શાસક હોઈને શાસ્ત્ર કહેવાય છે. આ અધ્યાયમાં બધું ય તત્ત્વજ્ઞાન કહેલું હોવાને લીધે " આ શાસ્ત્ર છે " એમ કહ્યું એ યોગ્ય છે. ॥ ૧ ॥

પરંતુ જેનું નિરૂપણ કરવાની શાસ્ત્રમાં પ્રતિજ્ઞા કરી છે તે તત્ત્વો કેટલાં છે તત્ત્વોની સંખ્યા સૂચવતાં સૂત્રનું અવતરણ કરતાં કહે છે—

त्रीणि तत्त्वानि जगज्जीवेश्वरभेदात् ॥ २ ॥

સૂત્રાર્થ—**त्रीणि** = ત્રણ **तत्त्वानि** = તત્ત્વ પદાર્થો છે. કેમ ત્રણ જ તત્ત્વો? **जगज्जीवेश्वरभेदात्** = પ્રકૃતિ, પુરુષ અને પરમાત્મા ભેદે.

ભાષ્ય—શાસ્ત્રમાં કહેવા યોગ્ય ત્રણ જ તત્ત્વો છે. તેમાંનું એક તત્ત્વ જગત નામે કહેવાય છે. બીજું જીવ નામે, ત્રીજું ઈશ્વર એમ કહેવાય છે. આમ તત્ત્વના ભેદે ત્રણ જ તત્ત્વો છે. એ ત્રણમાં બધી વસ્તુનો સમાવેશ થઈ જાય છે. તેમનાથી અતિરિક્ત કોઈ પદાર્થ નથી. આથી જ્ઞેયનો ત્રણમાં જ સમાવેશ જાણવો. ॥ ૨ ॥

તેનાં સંસારનાં સ્વરૂપનું વર્ણન કરે છે:—

संसारः वृक्षः उच्छेद्यत्वादिसाम्यात् ॥ ३ ॥

Funding by IKS-MoE

સૂત્રાર્થ—संसारः = આત્મામાં આરોપેલા જન્મમરણની હાર રૂપ પ્રપંચને **वृक्षः** = ભગવાને વૃક્ષ તરીકે વર્ણવ્યું છે. કેમ ? **उच्छेद्यत्वादिसाम्यात्** = છેદી શકાવવાની યોગ્યતા વગેરે સામાન્ય લક્ષણોને લીધે.

ભાષ્ય—સંગત્યાગ દ્વારા નિવારણ કરવાના હેતુથી સંસારના સ્વરૂપનું વર્ણન વૃક્ષના રૂપકની કલ્પનાથી અહીં બે શ્લોકમાં કર્યું છે. સંસાર અને વૃક્ષ એ બે વચ્ચે ઘણાં અંશમાં સમાનતા છે. જેમકે : ઉચ્છેદ કરવા યોગ્ય હોઈને સંસારને વૃક્ષ કહ્યું છે. જેમ પરશુ વગેરેથી વૃક્ષ છેદાય તેમ અસંગ રૂપી શસ્ત્રથી સંસાર પણ કપાય. જેમ વૃક્ષને મૂળ, સ્કંધ, શાખા, પ્રશાખા, કૂંપળ, પુષ્પ, ફળ હોય તેમ સંસાર વૃક્ષને પણ આ બધું છે. એનું ઊંચે પરમાત્મારૂપી મૂળ છે; અવ્યક્ત થડ છે. મહત્ પંચતન્માત્રા વગેરે નીચે ફેલાયેલી શાખાઓ છે. પ્રવાહરૂપે એ અનંત છે. છન્દોથી સૂચિત–યજ્ઞ, દાન, તપરૂપી તેનાં પર્ણ છે. બ્રહ્માથી માંડી ઘાસના તણખલા સુધીના જીવો એ એની ઉપશાખા છે. ગુણોથી પોષાએલા વિષયો એની કુંપળ છે. કલેશકર્મ વગેરે વડવાઈઓથી તે ભરપૂર છે. જન્મ આયુષ્ય ભોગ રૂપી ફળ છે. આવું આ સંસારવૃક્ષ બધાંયની હૃદય ભૂમિમાં ઊગેલું છે અને દૃઢ અસંગશસ્ત્રથી એ અશ્વત્થ છેદવા યોગ્ય છે. જે એને આવું જાણે તે સર્વવિદ્ છે. વનમાલી ભગવાનનાં એ મુજબ વચન છે કે:—

ઊંચે મૂળ અને શાખા નીચે, અશ્વત્થ અવ્યય;
છંદો છે પર્ણ તેને જે જાણે વેદજ્ઞ તે કહ્યો.
ઊંચે નીચે છે પ્રસરેલ શાખા–ગુણો વધેલી વિષયે લચેલી !
વિસ્તીર્ણ નીચે વડવાઈ જેની–લોકે યથાકર્મ ફસાવનારી
ન આવું એનું સમજાય રૂપ–ન આદિ કે અન્ત અહીં ન મધ્ય,
અશ્વત્થ જેની જડ ખૂબ રૂઢ–અસંગશસ્ત્રે દૃઢ એ વિદારી

(અ. ૧૫. શ્લો. ૧–૩) ॥ ૧૨ ॥

ત્યારબાદનું કાર્ય બતાવતાં કહે છે:—

तत्पदनिर्देशपूर्वकः साधननिर्देशः साधननिर्भरत्वात् तत्पदप्राप्तेः ॥ ४ ॥

સૂત્રાર્થ—तत्पद० = પરમાત્માના ધામનાં નિર્દેશ પૂર્વક **साधन०** = સાધનોનું કથન ભગવાને કર્યું છે. શા માટે ? **तत्पदप्राप्तेः** = કારણ કે તે ઈશ્વર-બ્રહ્મનું જે સ્થાન છે તેની પ્રાપ્તિ **साधननिर्भरत्वात्** = સાધનસંપત્તિ પર આધાર રાખે છે.

ભાષ્ય—કુંઠિત ન થાય એવી અસંગરૂપી તલવાર વડે હૃદયમાં દૃઢમૂળ થએલાં સંસારવૃક્ષને છેદીને તત્પદની શોધ કરવી ઘટે. તે પહેલાં શોધવા છતાં

ન મળતું હોવાથી, અને ત્યારબાદ ન શોધવા છતાં પણ સાધનસંપન્ન જીવને તે પદનો લાભ થતો હોવાથી, સાધનસંપત્તિ ભેગી કરવી ઘટે. “ निर्मानमोह ” વગેરે સાધનો તત્પદના પ્રવાસી જીવ માટે અનિવાર્ય અને અવલંબનભૂત જાણવા. સાધન સંપન્ન જ આ માર્ગે ચાલવા સમર્થ છે. સાધનબળ વિનાનાને માટે તેની પ્રાપ્તિ અશક્ય જ જાણવી. વત્સલ ભગવાનના તદનુસાર વચનો છે :—

> પછી રહ્યું તે પદ શોધવું જ્યાં—ગયા ન પાછા ફરતા કદી, તે—
> પ્રપન્ન આદિ પ્રભુને જ થાવું-જ્યાંથી પ્રવૃત્તિ પ્રસરી પુરાણી !
> ન માન કે મોહ ન સંગદોષ ઇચ્છા ન જેને નિત આત્મનિષ્ઠ !
> દ્વંદ્વો વછૂટ્યાં સુખદુ:ખનામી અમૂઢ તે અવ્યય ધામ પામે !

(અ. ૧૫. શ્લો. ૪-૫) ॥ ૪ ॥

આ પ્રમાણે સંસારતત્ત્વ કહીને હવે જીવનું તત્ત્વ કહેવાની ઇચ્છાથી જે કહ્યું તેનાં રહસ્યનો અનુવાદ કરતાં કહે છે—

जीवभावः उपाधियोगात् ॥ ५ ॥

સૂત્રાર્થ—जीवभावः = પરમાત્મસ્વરૂપ આત્માનું જીવરૂપે થવું એ **उपाधियोगात्** = ઉપાધિના સંબંધને લીધે છે.

ભાષ્ય—સ્વરૂપે શિવ આત્મા, ઉપાધિના યોગને લીધે જીવ બને છે. દેહ, ઇન્દ્રિય વગેરે રૂપી ઉપાધિ અવિદ્યાને લીધે છે. સચ્ચિદાનંદ, સર્વજ્ઞ, સર્વશક્તિમાન, પરમાત્માનો સનાતન અંશ જ આ જીવલોકમાં જીવરૂપે બન્યો છે. જ્યારે ચાર પ્રકારની કૃપાથી ઉપાધિને લીધે થયેલું પોતાનું અધ:પતન એ બરોબર જાણે ત્યારે ઉપાધિના કારણ રૂપ અજ્ઞાનનો સમૂળગો નાશ કરવા તે યત્ન કરે. અને યત્ન કરતાં તે ઇશ્વરની કૃપાથી ટૂંક સમયમાં જ આત્માના વાસ્તવ સ્વરૂપનો સાક્ષાત્કાર કરી, ઉપાધિ તરફ ઉદાસીન બની, પ્રારબ્ધ પૂરું થતાં, સ્વરૂપમાં પ્રતિષ્ઠિત બને. જ્યાં સુધી પ્રબુદ્ધ થતો નથી ત્યાં સુધી એનો જીવભાવ પણ દૂર થતો નથી. આથી જ્ઞાન ન હોય ત્યારે દેખાતો અને હોય ત્યારે વિલીન થતો એ ઉપાધિયોગ જ, શિવને જીવ બનાવે છે. અને સ્વાનુભવથી જ જણાતા વિષયમાં ચર્ચા શ્રેયસ્કર નથી. ઇશ્વરકૃપાથી જાણી શકાય એવો આ અર્થ જાણકારો જાણો.

અંશી ભગવાનનાં તે પ્રમાણેનાં વચન છે કે :—

"અંશ મારો જ સૌ દેહે થયો જીવ સનાતન;
પ્રવર્તાવે સ્વભાવસ્થ ઈન્દ્રિયો મન સાથ છ;
દેહ પામે યદા જીવ યદા છોડી જતો તદા;
વાયુ આશયથી ગંધ તેમ આને ગ્રહી જતો.
કાન–આંખ–ત્વચા–જીભ–નાક ને મન ને તથા,
ઈચ્છા મુજબ વર્તાવી આ સેવે વિષયો બધા.
જતા કે વસતા યુક્ત ઈન્દ્રિયે, ભોગ સેવતા;
ન એને મૂઢ કો પેખે, પેખે છે જ્ઞાનચક્ષુ જે!
યત્નશીલ છતાં મેલાં, અલ્પધી, ન નિહાળતા!"
(અ. ૧૫. શ્લો. ૭–૧૧) ॥ ૫ ॥

તો જીવ શિવ ક્યારે બને? કહે છે—

ज्ञानात् तद्भेदे अभेदः ॥ ६ ॥

સૂત્રાર્થ—ज्ञानात् = તત્ત્વના સાચા દર્શનથી **तद्भेदे** = તે શરીર ઈન્દ્રિય વગેરે ઉપાધિનો નાશ થતાં **अभेदः** = જીવ અને શિવની એકરૂપતા થાય છે.

ભાષ્ય—કારણનો નાશ થતાં કાર્ય સ્વયં નાશ પામે છે. ઉપાધિનું કારણ છે અજ્ઞાન. અજ્ઞાનના નાશનું કારણ છે જ્ઞાન. અપરોક્ષ જ્ઞાન અજ્ઞાનને સમૂળગું ઉખેડી નાંખે. અને અજ્ઞાનં રૂપી મૂળ ઉખડતાં તેનાથી પુષ્ટ થતો જીવનો ઉપાધિનો સમુદાય પણ કૃશ થાય છે. ધીમે ધીમે કૃશ થતો તે, તીવ્ર જ્ઞાનઅગ્નિથી ભસ્મીભૂત બને છે. પરિવાર સહિત અજ્ઞાન ભસ્મીભૂત થતાં જીવનો શિવભાવ સ્વયં આવિર્ભાવ પામે છે. શિવસ્વરૂપ ભગવાને કહ્યું છે "पश्यन्ति ज्ञानचक्षुषः" "જુવે છે જ્ઞાનચક્ષુઓ." પદાર્થનું વાસ્તવ સ્વરૂપ જાણનારા દૃષ્ટિસંપન્ન હોઈને બ્રહ્મ અને આત્મા વચ્ચે સ્વરૂપનો અભેદ જુવે છે. ॥ ૬ ॥

જીવના તત્ત્વનું નિરૂપણ કરી પરમાત્મતત્ત્વને સ્પષ્ટ કરતાં કહે છે:—

सच्चिदानन्दात्मको हि देवः अबाधितत्वात् प्रकाशकत्वात् आत्मत्वाच्च ॥ ७ ॥

સૂત્રાર્થ—देव = સૌના અંતરને પ્રકાશિત કરનાર પરમાત્મા **हि** = વાક્યના અલંકાર પૂરતો 'હિ' શબ્દ છે. **सच्चिदानन्दात्मकः** = સત્ સ્વરૂપ, ચિત્ સ્વરૂપ, અને આનંદસ્વરૂપ જાણવો. કેવી રીતે? **अबाधितत्वात्** = ત્રણ કાળમાં તેની બાધા ન થતી હોઈને. **प्रकाशकत्वात्** = અનન્યપ્રકાશ્ય સ્વયંજ્યોતિ હોઈને, વસ્તુમાત્રને પ્રકાશિત કરતો હોવાથી **च** = તથા **आत्मत्वात्** = સ્વરૂપ હોવાથી.

Funding by IKS-MoE

ભાષ્ય—પરમાત્માજ પરમદેવ છે. તેનું દેવપણું બાહ્ય અને આંતર સર્વ-પદાર્થોને પ્રકાશિત કરતા હોવાથી છે. “ यज्ञस्य देवं ” “ યજ્ઞના દેવ=દ્યોતક ” એવો વેદ બોલ પણ છે. એ પરમપુરુષ પરમાત્મા સચ્ચિદાનંદ સ્વરૂપ જાણવો. ત્રણે કાળમાં એની અસ્તિ અબાધિત હોઈને સતસ્વરૂપ; સર્વ વસ્તુના પ્રકાશક સ્વયંજ્યોતિ સ્વરૂપ હોઈને ચિત્ સ્વરૂપ અને આત્મસ્વરૂપ હોઈને એને આનન્દસ્વરૂપ જાણવો. આત્મામાં દુઃખની સામગ્રી જ નથી; સુખની છે. કારણ કે તેનો રોજ અનુભવ થાય છે. નિદ્રામાં આપણો એ રોજનો અનુભવ છે, સમાધિમાં પણ એ જ અનુભવ થાય છે અને મોક્ષમાં પણ ચર્ચા જૂદી નથી. પહેલાં આ વિષયની ચર્ચા થઈ ગઈ હોવાથી અહીં એનો વિસ્તાર ન કરીએ. સત્ પરમાત્માનું ચેતન સ્વરૂપ અને આનંદ સ્વરૂપ ભગવાને સૂચાવ્યું છે. તે પ્રમાણે એમનાં વચન છે:—

“ સૂર્યમાં જે રહ્યું તેજ સમસ્ત જગ ધોળતું;
વળી ચંદ્રાગ્નિમાં જે છે જાણ તે તેજ માહરું.
ભૂતોને, ભૂમિમાં વ્યાપી, ધારું હું નિજ ઓજસે,
તમામ ઔષધિ પોષું રસરૂપ બની શશી.
જાઠરાગ્નિ બની પાર્થ! પ્રાણીના દેહમાં રહ્યો;
પ્રાણાપાનવતી દીપ્ત પચાવું અન્ન ચોવિધ ”
હું છું વળી સૌ હૃદયે ભરેલ—હું થી જ જ્ઞાન-સ્મૃતિ વિસ્મૃતિ છે;
ને હું જ છું વેદ્ય બધાય વેદે વેદાન્તકર્તા વળી વેદવેત્તા!

(અ. ૧૫. શ્લો ૧૨–૧૫)

ચૈતન્ય જ્યોતિ વિના આ સૂર્યને સળગાવવો, ચંદ્રને ઉત્તેજિત કરવો, સ્મૃતિ, જ્ઞાન અને તેનું અપોહન કરવું શક્ય નથી. રસહિનને માટે સૌ પ્રાણીઓનું ધારણ કરવું કે સમસ્ત ભૂતસમુદાયના અન્નનું પાચન કરવું શક્ય નથી. એની જ માત્રા માત્રથી સર્વ ભૂતો આનંદમય બને છે. આથી સચ્ચિદાનંદમય દેવ છે એમ ઠીક જ કહ્યું છે. ॥ ૭ ॥

પરંતુ આ બે પુરુષો કયા? ક્ષર અને અક્ષર નામના બે પુરુષો તો કદી સાંભળ્યા ન્હોતા! સમાધાન દેતાં કહે છે :—

क्षराक्षरौ विकृतिप्रकृती उपपत्तेः ॥ ८ ॥

સૂત્રાર્થ—**क्षराक्षरौ** = ભગવાને કહેલા ક્ષર અને અક્ષર નામના બે પુરુષો તે અનુક્રમે **विकृतिप्रकृती** = વિકૃતિ અને પ્રકૃતિ જાણવા. શી રીતે? **उपपत्तेः** = ન્યાયયુક્ત હોવાને લીધે.

Funding by IKS-MoE

ભાષ્ય—ભગવાને નિર્દેશેલા ક્ષર–અક્ષર નામના બે પુરુષો અહીં વિકૃતિ અને પ્રકૃતિ રૂપ જાણવા, એમાં ક્ષર પુરુષ તે વિકૃતિ અને અક્ષરપુરુષ તે પ્રકૃતિ. આ જ અર્થ અહીં બંધબેસતો છે. બીજો કોઈ નહીં. કેમકે વિનાશ થતો હોઈને ક્ષર એટલે પૃથ્વીથી માંડી મહત્તત્વ સુધીના કાર્ય રૂપી વિકૃતિ, અને એ કાર્યગણમાં કારણ રૂપે રહેલ અક્ષર પુરુષ એટલે ત્રિગુણાત્મિકા પ્રકૃતિ. તે પરિણામીનિત્ય છે આથી તેને અક્ષર કહેવું ન્યાયસુસંગત છે. તેથી ક્ષરઅક્ષર એ બે પુરુષ કાર્યકારણના વાચક છે એમ જાણવું. ॥ ૮ ॥

તે ભલે વિકૃતિ અને પ્રકૃતિરૂપ હોય પરંતુ તેમને માટે પુરુષ શબ્દનો પ્રયોગ કેવી રીતે યોગ્ય ગણાય? કહે છે—

पुरुषपदवाच्यत्वं भोगापवर्गसाधकत्वात्
गौणं तद्भिन्नस्य मुख्यस्य प्रतिपादनाच्च ॥ ९ ॥

સૂત્રાર્થ—पुरुष०=તે બેને પુરુષ શબ્દે કહેવામાં આવે છે. **भोगा०**=કારણ કે તે બે ભોગ અને અપવર્ગનાં સાધન છે. અને તે શબ્દપ્રયોગ **गौणं**=અમુખ્ય છે. કેવી રીતે? **तद्भिन्नस्य**=તે બેથી જૂદા **मुख्यस्य**=મુખ્ય પુરુષનું **प्रतिपादनात्**=અહીં પ્રતિપાદન કરેલું હોવાથી.

ભાષ્ય—ક્ષર અને અક્ષર, પુરુષ શબ્દના વાચ્ય બને એ અયોગ્ય નથી. ક્ષર અને અક્ષર તો મુખ્ય પુરુષ આત્માના ભોગ અને અપવર્ગના સાધક છે. તેથી પણ તે બેને ગૌણ રીતે પુરુષ કહેવાનું ભગવાને સ્વીકાર્યું છે. આ અર્થ કેવી રીતે જાણવો? કારણ કે "उत्तमः पुरुषः तु अन्यः" "કિન્તુ શ્રેષ્ઠ કહ્યો બીજો પરાત્મા નામ પુરુષ" એ શબ્દો દ્વારા ભગવાને જ બીજા મુખ્ય પુરુષનું પ્રતિપાદન કર્યું છે. આથી ક્ષર અને અક્ષર નામના પુરુષો ગૌણ છે. મુખ્ય છે આત્મસ્વરૂપ ઉત્તમ પુરુષ. તદનુસાર ભગવાનનાં વચનો છે:–

> "લોકમાં પુરુષો બે જ ક્ષર અક્ષર એમ આ;
> ક્ષર છે સર્વ આ ભૂતો, કહ્યો કૂટસ્થ અક્ષર!
> કિન્તુ શ્રેષ્ઠ કહ્યો બીજો પરમાત્મા નામ પુરુષ,
> જે ધેરી ત્રણ આ લોક, પોષે અવ્યય ઈશ્વર!
> કેમકે ક્ષર ઓળંગ્યો, શ્રેષ્ઠ અક્ષરથી વળી,
> આથી હું લોકને વેદે પ્રખ્યાત પુરુષોત્તમ!"

(અ. ૧૫. શ્લો. ૧૬–૧૯) ॥ ૯ ॥

પરંતુ ઉત્તમ તરીકે ગણાવેલા પુરુષોત્તમ પરમાત્મા જીવાત્માથી ભિન્ન હોય તે ભગવાનને ઇષ્ટ છે એમ લાગે છે. કેવી રીતે? તેનો પુરુષોત્તમ તરીકે વ્યવહાર કર્યો છે માટે. અભિન્ન હોય તો તર-તમ પ્રત્યયથી વ્યપદેશ યોગ્ય ન ગણાય. શંકાને દૂર કરતાં કહે છે :—

अन्यः इति चेन्न श्रुतिस्मृतियुक्ति-अनुभवव्याकोपात् ॥ १० ॥

सूत्रार्थ–**अन्यः**=પરમાત્મા પુરુષોત્તમથી જુદો જ પ્રત્યગાત્મા છે. **इति चेत्**= એમ માનતા હો તો **न** = ના. એમ ન માનશો. કેમ? **श्रुति०** = તેથી શ્રુતિ વગેરે કદર્થિત થાય છે.

ભાષ્ય—અહીં જે ઉત્તમપણું કહ્યું છે તે પ્રત્યગાત્માની દૃષ્ટિએ નહીં, પરંતુ ક્ષર અને અક્ષર આત્માની અપેક્ષાએ. ક્ષર અને અક્ષર તો જડ હોઈને ભોગ અને અપવર્ગ સાધનારા હોવા છતાં અધમ છે. પ્રત્યગાત્મા સ્વરૂપ પરમાત્મા ચેતન હોઈને ઉત્તમ છે. પ્રત્યગાત્માનું અહીં અશ્રવણ જ, પ્રત્યગાત્મા અને પરમાત્મા વચ્ચેની એકતા ભગવાનને ઇષ્ટ છે એમ સૂચવે છે. છતાં કદાચ હઠનો માર્યો તું એ બે વચ્ચે ભેદ જ કહેશે તો તેથી શ્રુતિને અને સ્મૃતિને, યુકિતને અને અનુભવને નકામો કુપિત જ કરશે. શ્રુતિ વગેરેનું તાત્પર્ય એકત્વ જ બતાવે છે–એમ તો અમે અનેક વાર ચર્ચ્યું છે. તેથી પ્રત્યગાત્મા જ પુરુષોત્તમ છે. તેનું ઉત્તમપણું ભલે સંસારાવસ્થામાં દુઃસંગને લીધે તિરોહિત દેખાય. પણ ખરે! ભસ્મથી ઢંકાએલો હોવા માત્રથી અગ્નિ જ્યોતિવિનાનો નથી બનતો, કે મેલથી ઢંકાએલું હોય તેથી રત્ન કાન્તિવિનાનું નથી બનતું. તે મુજબ પુરુષશ્રેષ્ઠ ભગવાનનાં વચન છે :—

"કિન્તુ શ્રેષ્ઠ કહ્યો બીજો પરાત્મા નામ પુરુષ;
જે ઘેરી ત્રણ આ લોક, પોષે અવ્યય ઈશ્વર!
કેમકે ક્ષર ઓળંગ્યો, શ્રેષ્ઠ અક્ષરથી વળી;
આથી હું લોક ને વેદે પ્રખ્યાત પુરુષોત્તમ!
વિવેકી જે મને આમ જાણે છે પુરુષોત્તમ;
સર્વવેત્તા મને સેવે સૌ ભાવે તે પરંતપ!

(અ. ૧૫. શ્લો. ૧૭–૧૯) ॥ ૧૦ ॥

અધ્યાયનો ઉપસંહાર કરતાં કહે છે--

गुह्यतमत्वं तत्त्वनिरूपणत्वात् तत्त्वस्य च कृतकृत्यतावहकत्वात् ॥ ११ ॥

सूत्रार्थ--**गुह्यतमत्वं** = આ અધ્યાયનું રહસ્યમયપણું **तत्त्व०** = જગત જીવ અને ઈશ્વર એ ત્રણ તત્ત્વો નિઃશેષ કહ્યા હોવાને લીધે છે **च** = તથા **तत्त्वस्य**= તત્ત્વજ્ઞાનની **कृतकृत्यता०** = કૃતાર્થતા લાવનારૂં હોઈને છે.

Funding by IKS-MoE

ભાષ્ય—તત્ત્વનું જ્ઞાન ગુહ્યતમ હોય છે. તત્ત્વને લગતા ગુહ્યતમ જ્ઞાનનું અહીં નિરૂપણ કર્યું હોવાથી આ અધ્યાય રૂપી શાસ્ત્રની કૃતકૃત્યતા પણ છે. કૃતકૃત્યતા સુધી પ્રયત્ન કરવો રહે. તેથી કૃતકૃત્યતા લાવનારું હોઈને આ જ્ઞાન રહસ્યતમ છે એમ જાણવું. ભગવાને કહ્યું છે કે :—

“ આમ આ ગુહ્યમાં ગુહ્ય નિષ્પાપ! શાસ્ત્ર મેં કહ્યું
જાણી એને બને જ્ઞાની, કૃતકૃત્ય વળી સખે!”
(અ. ૧૫. શ્લો. ૨૦) ॥ ૧૧ ॥

॥ इति पुरुषोत्तमयोगः ॥

॥ अथ दैवासुरसंपद् विभागयोगः ॥

અગલા અધ્યાયમાં “ સર્વવેત્તા જે મને સેવે સૌ ભાવે તે પરંતપ!” એવું ભગવાન વાસુદેવે કહ્યું. ભગવાનને કોણ ભજે અને કોણ ન ભજે એ જાણવું ઘટે. ભગવાનને ભજનારાને દેવો, અને ન ભજનારાને અસુરો જાણવા. દેવ અને અસુર એ ભેદો સંપત્તિના ભેદને લીધે જાણવા. દેવો એને અસુરો મનુષ્યથી ભિન્ન નથી. ઉપનિષદ્‌નો બોલ છે કે “ પ્રજાપતિના બે પ્રકારના પુત્રો હતા દેવો અને અસુરો.” મનુષ્યોમાં જે દૈવી સંપત્તિવાળા હોય તે દેવો, અને આસુરી સંપત્તિવાળા હોય તે દૈત્યો અથવા અસુરો જાણવા. એ સંપત્તિ તે મનની વૃત્તિઓ. જે વૃત્તિઓ વિશ્વના પ્રકાશક અંતર્યામી દેવ તરફ લઈ જાય તે દૈવીસંપત્. અને જે ભગવાનથી વિમુખ કરે તે આસુરી સંપત્. એ સંપત્તિના ભેદે જીવનનો ભેદ અને તેથી નામનો ભેદ થાય. જે ડીરણે આ સંપત્‌નો વિભાગ કરવામાં આપ્યો છે તે કરે છે;--

दैवासुरसंयद्विभागः हानोपादानार्थत्वात् ॥ १ ॥

સૂત્રાર્થ—**દૈવાસુર૦** = દૈવી અને આસુરી સંપત્તિનું વિભાજન **હાનો૦** = આસુરી સંપત્તિના ત્યાગ અને દૈવી સંપત્તિના સ્વીકારને માટે વર્ણવ્યું છે એમ સમજવું.

ભાષ્ય—“ દેવ બનીને દેવને પૂજવા ” એ ન્યાયે ભગવાનનું આરાધન કરવા જે ઇચ્છતા હોય, તેમણે દૈવી સંપત્તિનો સંચય કરવો. દૈવી સંપત્તિ ઈશ્વરભક્તિમાં પ્રયુક્ત કરે. તેથી મોક્ષદાયી બને. આસુરી સંપત્તિ સંસારની ભક્તિમાં પ્રેરે તેથી સંસારપ્રદ બને. વિવેકી ને ઈશ્વર જ ઈષ્ટ છે. સંસાર નહીં. આથી દૈવી સંપત્તિનો સંચય કરવો. આસુરીનો ત્યાગ કરવો. મનુષ્ય હોય અને અસુર હોય એ તો અકલ્પ્ય છે, તેથી દૈવી અને આસુરી સંપત્તિના અનુક્રમે સ્વીકાર અને પરિહાર માટે આ વિભાજન જાણવું. દેવદેવ ભગવાનનાં બોલ છે કે :—

Funding by IKS-MoE

“ભયાભાવ, મનઃ શુદ્ધિ, જ્ઞાને યોગે વ્યવસ્થિતિ !
દાન ને દમ ને યજ્ઞ, સ્વાધ્યાય, તપ, આર્જવ !;
અહિંસા, સત્ય, અક્રોધ, ત્યાગ શાંતિ અપૈશુન;
કરુણા, મૃદુતા, લજ્જા, અચાંચલ્ય અલોભિતા;
ધૃતિ, તેજ, ક્ષમા, શૌચ, દ્રોહાભાવ, અમાનિતા;
આ દૈવી હોય સંપત્તિ શ્રેયસ્કામ મનુષ્યની.”

(અ. ૧૬ શ્લો. ૧–૩) ॥ ૧ ॥

સંપત્તિ અનુસાર ફળમાં ભેદ વર્ણવતાં પ્રતિપાદિત સિદ્ધાન્તને જ દૃઢ કરે છે—

प्राप्तिभेदः संपद्भेदात् ॥ २ ॥

સૂત્રાર્થ—प्राप्तिभेदः—ફળનો ભેદ **संपद्भेदात्** = સંપત્તિના ભેદને લીધે જાણવો.

ભાષ્ય—સંપત્તિના ભેદને લીધે ફળનો ભેદ થાય છે. જેમકે દૈવી સંપત્તિ વાળો મુક્ત થાય છે જ્યારે આસુરી સંપત્તિ વાળો બંધનમાં પડે છે. મુક્તિ અને બંધન સંપત્તિ પ્રમાણે હોય છે. કઈ સંપત્તિનો સંચય કરવો એ. માનવને સ્વાધીન છે. સંપત્તિનો સંચય જ્યારે સ્વાધીન છે તો વિવેક જ વિજયી બનો ! ભગવાનનો ય બોલ છે કે “દૈવી સંપત્તિથી મોક્ષ, બંધ આસુરથી વળી.” આથી દેવ બનવું. અસુર નહીં. ॥ ૨ ॥

પરંતુ ચાર્વાક બળવાન હોઈને આસુરી સંપત્તિને છોડવી અશક્ય છે. ચાર્વાકને તોષ્યા વિના શંકર પ્રતિષ્ઠિત ન થઈ શકે ? અહીં ચાર્વાક તે દેહ અને શંકર એટલે આત્મા દેહાત્મભાવમૂલક આસુરભાવ તો દેવોને પણ ભજવો મુશ્કેલ છે. અને ભગવાને વર્ણવેલી આસુરી સંપત્તિની વ્યાપ્તિ તો નિરપવાદ અને સર્વસ્પર્શી જેવી દેખાય છે. મનુષ્યના આકારમાં અસુરો જ મોટેભાગે દેખાય છે. ક્વચિત્ જ મનુષ્ય આકારવાળા દેવથી ભગવતી વસુંધરા સુશોભિત બને છે. આથી દૈત્ય બનવું જ સ્વાભાવિક છે. તો ભલે સ્વભાવ પ્રવર્તતો, ને અસ્વભાવ નિવૃત્ત થતો. આવી શંકા થતાં કહે છે ;—

आसुर्याः वर्जनं श्रेयोविघातकत्वात् ॥ ३ ॥

સૂત્રાર્થ—आसुर्याः = અસુર સંબંધી સંપત્તિનો **वर्जनं** = ત્યાગ કરવો. **श्रेयोविघातकत्वात्** = કારણ કે તે શ્રેયની વિનાશક છે.

ભાષ્ય—“શ્રેય અને પ્રેય મનુષ્યની સામે આવે છે, તેને બરોબર જાણીને ધીર એમનો વિવેક કરે.” આમ શ્રુતિએ બતાવેલી રીતે શ્રેય અને પ્રેયમાંથી

Funding by IKS-MoE

બુધિશાળીએ શ્રેય જ સ્વીકારવું ઘટે. શ્રેયનો ત્યાગ મનુષ્યત્વને વિફળ કરે.—પરંતુ અમે કાંઈ શ્રેયના વિરોધી નથી. તો ?—મતિમાને પ્રેય પણ ત્યાગવું જ જોઈએ (એમ કહેવા માંગીએ છીએ.) એમ કોણ કહે છે (કે પ્રેય છોડવું જોઈએ ?)—તમે. ના. અમે તો એમ કહીએ છીએ કે શ્રેય ઇષ્ટ હોઈને તેનો સ્વીકાર કરવો, પ્રેયનો ત્યાગ કરવાનું (એમ કહેતા નથી.) પ્રેયથી તો ચાર્વાક પ્રસન્ન થાય. ભલે થાય. અમે ચાર્વાકનો પણ પ્રતિષેધ કરતા નથી. ભલે ચાર્વાકની પૂજા થતી પણ શંકરને ભૂલવો ન ઘટે. શંકરને ભૂલવામાં સર્વનાશ આવે. શંકરનો સ્વીકાર કરવામાં ચાર્વાક પણ પુષ્ટ થાય અને જાતે ધન્યતા અનુભવે. આથી અહીં ચાર્વાક અને શંકર વચ્ચે વિવાદ નથી. શંકરનો અનાદર કરી ચાર્વાકની પ્રતિષ્ઠા કરવામાં આવે તો તે વિવાદાસ્પદ છે. મુખ્ય એવા આત્માનો અનાદર કરીને આત્માના વાહન રૂપ દેહના જ અતિ આદરનો નિષેધ કરીએ છીએ. કારણકે તે મોહમૂલક છે. અને મોહ નાશક છે. આથી આત્માના આધકાર ને સ્વીકારે ત્યાં સુધી દેહની પૂજા ન્યાય્ય અને સત્ય છે. આત્માના અધિકારની સામે બળવો કરનારી નહીં. “ દીર્ઘ જુઓ, ટૂંકું નહીં, પર ને જુઓ, ,અપરને નહીં.” એ સ્મૃતિમાં કહેલા ન્યાય પ્રમાણે દીર્ઘ અને પરના દર્શન માટે મનુષ્યનો જન્મ છે. કેવળ દેહનું પૂજન હ્રસ્વ અને અપર દર્શન છે. અધઃપતન લાવનારું તે ન હો, એમ આ શ્રેયને પસંદ કરવા માટેનો આગ્રહ છે. અને વળી ઈશ્વરની પ્રાપ્તિ બાળલીલા નથી. દેહ પણ જો તેની પ્રાપ્તિમાં આડખીલી રૂપ બને તો તેનો પણ આદર ન કરાય. શ્રેયની પ્રાપ્તિ માટે મળેલો દેહ જો તેનો જ પ્રતિબંધ કરે, પોતાને જ મુખ્ય તરીકે પ્રતિષ્ઠાપિત કરે, પોતાના સ્વામીને જ ભૂલાવે, તો તેને મોહથી પુષ્ટ કરવાથી શો લાભ ? આથી અસુર ભાવથી અણબોટ્યા દેવભાવનું જ રક્ષણ કરવું. માનવજીવનમાં શ્રેયપ્રાપ્તિ મુખ્ય છે, પ્રેયની પ્રાપ્તિ નહીં; કારણ કે તે તો સર્વત્ર સુલભ છે. તેથી વિવેકી એ આસુર ભાવ છોડવો. શ્રેયના પક્ષપાતી ભગવાનનું વચન છે કે—

“આસુરી જન ના જાણે પ્રવૃત્તિ કે નિવૃત્તિને
શૌચ આચાર કે સત્ય ન હોય તેમના વિષે.
કહે છે જગને સત્ય-પ્રતિષ્ઠા-ઈશશૂન્ય તે
થયું અન્યોન્યથી ફક્ત ! બીજું શું !-કામ કારણ.
ઉપલી દૃષ્ટિને ધારી મેલા ને અલ્પ બુદ્ધિઓ
ક્રૂરકર્મી જગત્શત્રુ ક્ષયાર્થે લોકના થતા.
અપૂર્વ કામને ઝાલી, દંભ-માન-મદે ભર્યા;
મોહે ઊંધા ગ્રહી ખ્યાલો વર્તે છે મલિન-વ્રતી !
વળી અનન્ત ચિન્તાઓ પ્રલયાન્ત ઉરે ધરી !

Funding by IKS-MoE

'સાર છે આટલો' માની ગણતા શ્રેષ્ઠ ભોગને
આશાપાશ વતી બાંધ્યા, કામક્રોધ પરાયણ;
ઇચ્છે છે ભોગને માટે અન્યાયે ધનસંચય!
આ મળ્યું મુજને આજે, આ પામીશ મનોરથ!
આ છે મુજ કને પાછું આ થશે ધન માહરું
મેં હણ્યો શત્રુ ને પેલા, વળી બીજો હણીશ હું
હું ભોગી, સિદ્ધ હું ઈશ, હું સુખી બલવાન હું.
ખાનદાન, ધની હું છું, કોણ મારા સમો પર?
યજ્ઞ-દાન-કરું-હર્ષું-આમ અજ્ઞાન-મોહિતો
અનન્ત ખ્યાલથી મૂઢ; ને ઘેર્યા મોહ જાળથી
ખૂંચેલા કામના ભોગે, મેલા તે નરકે પડે!
અહંમન્યો, તથા સ્તબ્ધો ધન-માન-મદે ભર્યા;
પૂજતા નામના યજ્ઞે દંભે, ના વિધિપૂર્વક;
બલ, દર્પ, અહંકાર, કામ ને ક્રોધ આશ્રયે,
અદેખા કરતા દ્વેષ મારો સ્વ-પર-દેહમાં;
સંસારે ક્રૂર ને દ્વેષી પામી તે નર નીચને
આસુરી યોનિને પામી તે મૂઢો જન્મ જન્મામાં;
ન પામી મુજને; પામે તે થકી જે અધોગતિ!
(અ. ૧૬. શ્લો. ૭-૨૦)

આ શ્લોકોના પર્યાલોચનમાંથી ઉપલો જ અર્થ નીકળે છે. ॥ ૩ ॥

પરંતુ આસુરી ભાવના મૂળમાં કઈ વૃત્તિઓ છે? અનિષ્ટના હેતુ રૂપ તેઓના ત્યાગનો નિર્દેશ કરતાં કહે છે :

कामादित्रितयस्य त्यागः नरकद्वारभूतत्वात् ॥ ४ ॥

સૂત્રાર્થ—कामादि० = કામ ક્રોધ અને લોભરૂપ સર્વ અનિષ્ટના મૂળ રૂપ આસુરભાવની પ્રવર્તક અને પોષક ત્રણ વૃત્તિનો **त्यागः** = ત્યાગ કરવો. કેમ? **नरकद्वारभूतत्वात्** = નીચગતિનું એ સાધન હોવાથી.

ભાષ્ય—કામ વગેરેની ત્રિપુટી, સર્વ અનિષ્ટના મૂળ રૂપ આસુરભાવને પ્રવર્તાવનારી અને પોષનારી છે. તેને છોડવાથી શ્રેયનો માર્ગ નિર્વિઘ્ન બને છે. કામ વગેરે ત્રણ નરકનાં દ્વાર છે. નરક એટલે ઉત્તરોત્તર પતનનું સૂચક અધોગમનનું દ્વાર. મનુષ્ય થઈને નરકની ગતિ પ્રાપ્ત કરવા જેવી નથી. આથી આ બધાય આસુરી ભાવની જન્મભોમસમા, તમોદ્વાર રૂપ, કામ ક્રોધ લોભ થી મુક્ત થઈને આત્માનું શ્રેય આચરવું. ભગવાનનો પણ આદેશ છે કે :—

Funding by IKS-MoE

આત્મનાશ અને નર્કતણું ત્રિવિધ બારણું—
કામ, ક્રોધ તથા લોભ; તેથી એ ત્રણને તજે!
માનવી, પાર્થ! જે છૂટ્યો આ તમોદ્વારથી ત્રણ
આચરે નિજ કલ્યાણ તેથી પામે પરાગતિ.
(અ. ૧૬. શ્લો. ૨૧–૨૨) ॥ ૪ ॥

પરંતુ મનુષ્યે પોતાનું શ્રેય સાધવું ઘટે. શાસ્ત્રના અત્યાચારથી શું? બધે જ શાસ્ત્રની સત્તા સ્થાપવી એ અસહ્ય છે. (આ શંકા થતાં) એના રહસ્યને સ્ફુટ કરતાં ઉપસંહાર કરે છે:—

शास्त्रप्रतिष्ठा नियामकत्वात् ॥ ५ ॥

સૂત્રાર્થ—शास्त्रप्रतिष्ठा = શાસ્ત્રના ગૌરવનો સ્વીકાર કરવો જ રહ્યો. કેમ? **नियामकत्वात्** = શાસ્ત્ર કાર્ય અને અકાર્યનું નિયામક છે માટે.

ભાષ્ય—શાસ્ત્રનો દ્વેષ ન કરવો ઘટે. કારણ કે શાસ્ત્ર સત્યશોધક છે. શાસ્ત્ર ઋતંભર હોય છે. અને ઇશ્વરની ખોજ અને પ્રાપ્તિ એ વૈજ્ઞાનિક પ્રયોગ છે. આથી ઈશ્વર દર્શન રૂપી એ પરમવૈજ્ઞાનિક પ્રયોગમાં વૈજ્ઞાનિક માર્ગે જ તેની ખોજ કરવી ન્યાય્ય છે. શાસ્ત્ર આત્માનુભવની વૈજ્ઞાનિક પદ્ધતિ બતાવે છે. આથી હિતના ગરજુએ સ્વપ્ને પણ કશું ય અશાસ્ત્રીય વિચારવું કે કરવું ન ઘટે. કાર્ય અને અકાર્યની વ્યવસ્થા કરનારું તત્ત્વનિષ્ઠ શાસ્ત્ર માનવ પર ભારે ઉપકાર કરે છે. શાસ્ત્ર એ જો જ્ઞાનની અને કર્મની વૈજ્ઞાનિક પદ્ધતિ છે તો તો હજામતનું પણ શાસ્ત્ર હોઈ શકે છે. હજામ પણ પોતાના સ્વાર્થની સિદ્ધિ માટે શાસ્ત્રના જ્ઞાનની અપેક્ષા રાખે. પોતાના શાસ્ત્રથી અપરિચિત હજામ બીજાનાં માથાનું ક્ષેમ જાણવી ન શકે. આથી મુંડનથી માંડી મોક્ષ સુધી શાસ્ત્રની પ્રતિષ્ઠા સ્વીકારવી ઘટે. આથી તે અસહ્ય કે અત્યાચારરૂપ ન હોવી ઘટે. શાસ્ત્રના વિધાનને જાણીને જ સૌએ કરવું જોઈએ. સર્વતંત્રસ્વતંત્ર ભગવાનનો હિતપૂર્ણ આદેશ છે કે:—

"જે શાસ્ત્રવિધિને છોડી વર્તે સ્વચ્છંદથી નર;
નવ તે સિદ્ધિને પામે, સુખ કે ના પરાગતિ,
કાર્યાકાર્ય વ્યવસ્થામાં તેથી શાસ્ત્ર પ્રમાણ છે:
અહીં શાસ્ત્રોક્તને જાણી કરવાં કર્મ યોગ્ય છે!
(અ. ૧૬ શ્લો. ૨૩–૨૪) ॥ ૫ ॥

॥ इति दैवासुरसंपद्विभागयोगः ॥

Funding by IKS-MoE

॥ अथ श्रद्धात्रयविभागयोगः ॥

પરંતુ શાસ્ત્રની આજ્ઞાને મૂર્ધન્ય માનતા ભગવાનને આગલા અધ્યાયમાં સ્વેચ્છાચારનો પ્રતિષેધ કર્યો. પણ બધાને શાસ્ત્રનું જ્ઞાન હોતું નથી. અને કર્મ છોડી ન શકતાં હોઈને, સૌએ જ એ કરવાનાં જ હોય છે. અને શાસ્ત્રજ્ઞાન મેળવ્યા બાદ જ આચરણ કરવું એવી સ્થિતિ પણ શકય નથી. તેના અભાવમાં પણ કર્મ તો જોવામાં આવે છે. આથી શાસ્ત્રવિધિ છોડીને જ ઘણાખરા મનુષ્યો વર્તતા દેખાય છે. આમ હોઈને શાસ્ત્રના ગૌરવની હાનિ અનિચ્છાએ પણ થાય છે જ. શાસ્ત્રના અભાવમાં નથી સુખ કે નથી તો પરાગતિ કે નથી સંસિદ્ધિ એમ ભગવાને જ કહ્યું છે. તો સ્વાભાવિક શ્રદ્ધાવાળો સ્વેચ્છાએ વર્તતો મનુષ્ય કેવી નિષ્ઠાને પામે ? શ્રદ્ધાનું ફળ શું ? કહે છે :—

निष्ठाप्रश्नः श्रद्धायाः नियामकत्वात् ॥ १ ॥

સૂત્રાર્થ—निष्ठाप्रश्नः = નિષ્ઠાને લગતો અર્જુનનો પ્રશ્ન **श्रद्धायाः** = શ્રદ્ધા **नियामकत्वात्** = નિયામક હોઈને છે.

ભાષ્ય—શ્રદ્ધા માનવના કર્મની નિયામક બને છે. શ્રદ્ધાનુસારી નિષ્ઠા બને. નિષ્ઠા જીવનની નિશ્ચિત ધારણા છે. વાર વાર કરેલા (કર્મ) ના સંસ્કાર પ્રબળ થઈને તે જ પ્રકારના કર્મમાં સ્વાભાવિકપણે માનવને પ્રેરે છે. આ જ સ્વાભાવિક રીતે કર્મમાં પ્રેરનારી નિશ્ચિત જીવનધારણા છે તેને જ નિષ્ઠા જાણવી. મોટો ભાગે માનવ વ્યવહાર નિષ્ઠાપૂર્વક જ પ્રવર્તે છે. શાસ્ત્ર ઋતંભર હોઈને, તે નિષ્ઠાને સુસંસ્કાર આપનાર બને છે. છતાં પણ સૌ લોકોમાં, સૌ કાળે, સૌ યુગમાં શાસ્ત્રનો પ્રચાર વિરલ હોવાને લીધે, મોટે ભાગે લોકો તેના વિધિને છોડીને જ વર્તતા દેખાય છે. વિધિનિષેધની બાબતમાં શાસ્ત્ર જ્ઞાનના અભાવમાં સ્વેચ્છાએ વર્તનાર પોતાની શ્રદ્ધા પ્રમાણે જ વર્તે. અને વારવાર વર્તવાને લીધે, કરેલાં કર્મના સંસ્કારને અનુરૂપ શ્રદ્ધાવાળો બને. આથી અર્જુન નિષ્ઠાને લગતો પ્રશ્ન પૂછે છે. શ્રદ્ધા નિષ્ઠાનું નિયમન કરતી હોઈને, તેનું જીવનમાં મુખ્ય સ્થાન જાણવું.

પરંતુ શ્રદ્ધાનું આટલું માહાત્મ્ય શા માટે છે ? કહે છે :—

तत्त्वं तस्याः पुरुषस्य तन्मयत्वात् ॥ २ ॥

સૂત્રાર્થ—तत्त्वं = નિષ્ઠાનું નિયામકપણું **तस्याः** = સત્વને અનુરૂપ, આસ્તિક બુદ્ધિ જેનું બીજું નામ છે એવી શ્રદ્ધામાં છે. **पुरुषस्य** = જીવનું **तन्मयत्वदर्शनात्** = શ્રદ્ધામયત્વ દેખાતું હોઈને જાણવું.

ભાષ્ય–પુરુષ શ્રદ્ધામય હોવાને લીધે, શ્રદ્ધા નિષ્ઠાની નિયામક છે એમ જાણવું. જેવી જેની શ્રદ્ધા તેવું તેનું જીવનદર્શન હોય દર્શન પ્રમાણે વર્તન થાય અને તેને

Funding by IKS-MoE

અનુરૂપ નિષ્ઠા ઘડાય. શ્રદ્ધા એટલે અસ્તિબુદ્ધિ. અસ્તિને લગતું જેનું જેવું દર્શન, તેવું તેનું અનુવર્તન થાય જ. દેહ જ આત્મા છે એમ માનનારનું, જીવન દેહ પરાયણ, જીવનો દ્રોહ કરનારું, સ્વાર્થ પ્રધાન, હીનતમ અને જઘન્ય બને; કારણ કે તેની અસ્તિબુદ્ધિ તમોગુણી હોઈને અદર્શનથી વિંધાએલી છે. ફક્ત આત્માના અસ્તિત્વને માનનારનું જીવન આત્મપરાયણ, જીવનો દ્રોહ ન કરનારું, પરમાર્થપ્રધાન, ઉત્તમતમ, અને મૂર્ધન્ય હોય, કારણ કે તેની અસ્તિબુદ્ધિ સાત્ત્વિક હોઈને દર્શનપૂર્ણ છે. શ્રુતિનું વચન છે કે "ખરેખર આ પુરુષ ક્રતુમય (સંકલ્પપ્રધાન) છે. તે આ લોકમાં જેવા સંકલ્પવાળો બને તેવો જ અહીંથી જઈને બને છે તેથી સંકલ્પ કરો." સદ્ અને અસદ્ બુદ્ધિરૂપી શ્રદ્ધા સદ્ કે અસદ્ જીવનનું નિર્માણ કરનારી બને છે. ભગવાનના તદનુરૂપ વચનો છે કે :

"પ્રકાર ત્રયની શ્રદ્ધા માનવોની સ્વભાવથી-
સાત્ત્વિકી સુણ તું તેમ રાજસી, તામસી વળી!
શ્રદ્ધા સર્વતણી હોય નિજસત્ત્વાનુસારિણી.
શ્રદ્ધા પ્રધાન આ જીવ, છે જેવી તે તથા જ તે.
સાત્ત્વિકો દેવને પૂજે, રાજસો યક્ષ રાક્ષસ;
પ્રેત ને ભૂતનાં વૃન્દો પૂજે છે તામસી જનો;
શાસ્ત્રમાં ના કહ્યું, ઘોર, તપે છે તપ જે જનો;
અહંતા, દંભથી યુક્ત ભોગ્યતૃષ્ણાબળે ભર્યા!
શોષતા મૂઢ દેહસ્થ ભૂતવૃન્દ, વળી મને-
દેહમાં હૃદયે રે'તા, આસુરી જાણ તેમને-"
(અ. ૧૭. શ્લો. ૨-૬) ॥ ૧ ॥

શ્રદ્ધાના ભેદ અનુસાર જીવનના ભેદનું સૂચન કરતાં જીવોના ત્રણ પ્રકાર કહે છે:—

सात्त्विकादिजीवभेदः श्रद्धाभेदात् ॥ ३ ॥

સૂત્રાર્થ—सात्त्विकादि० = સાત્વિક, રાજસ અને તામસ એના જીવોના ભેદ છે. કેવી રીતે? **श्रद्धाभेदात्** = સાત્ત્વિકાદિ શ્રદ્ધાના ભેદને લીધે.

ભાષ્ય—આ દુનીઆમાં જીવોનાં ત્રણ પ્રકાર છે. સાત્ત્વિક, રાજસ અને તામસ એવા તેમના ભેદ છે માટે. આ ભેદ શ્રદ્ધામૂલક છે. જે જીવની સાત્ત્વિક શ્રદ્ધા હોય તે સાત્ત્વિક, જેની રાજસી શ્રદ્ધા હોય તે રાજસ, અને જેની તામસ શ્રદ્ધા હોય તે તામસ ગણાય. સાત્ત્વિકો દેવને પૂજે. દેવ શબ્દ વિદ્યાનું પણ દ્યોતન કરે. સાત્ત્વિક જીવો સ્વર્ગમાં રહેનારા, અને પૃથ્વી પર

વસનારા દર્શનસંપન્ન દેવોને પૂજે છે, સેવે છે, અનુસરે છે. રાજસ લોકો યક્ષ રાક્ષસની પૂજા કરનારા હોય છે. યક્ષ અને રાક્ષસ ધન સત્તા વગેરેનું સૂચન કરનારા જાણવા. ધનિક અને સત્તાશાળીનું પૂજન અને તે દ્વારા સ્વાર્થની સિદ્ધિ એ એમનો જીવનમન્ત્ર હોય. અને તામસ જીવો તો પ્રેત અને ભૂતોને સેવે. પ્રેતભૂત એ શબ્દો દ્વારા ભૂતકાળનું જ ગૌરવ ગાવામાં કટિબદ્ધ થએલા, વર્તમાનને ભાંડતા, ભાવિમાં શ્રદ્ધા વિનાના, વિચારશૂન્ય આળસના સહચર તામસ જીવો જાણવા. તેઓ તો " आसीत् " = " હતું " એ કલ્પનામાં જ વિહાર કરતા હોય છે " अस्ति" = "છે" અને " " मविष्यति " = " થશે " એ બાબતમાં અનાદરવાળા હોય છે. આમ શ્રદ્ધાના ભેદને લીધે જીવોનો ભેદ છે. ભગવાને કહ્યું છે :

> સાત્ત્વિકો દેવને પૂજે, રાજસો યક્ષ રાક્ષસ
> પ્રેત ને ભૂતનાં વૃન્દો પૂજે છે તામસી જનો.
> શાસ્ત્રમાં ના કહ્યું ઘોર, તપે છે તપ જે જનો
> અહંતા, દંભથી યુક્ત ભોગ્ય તૃષ્ણાબળે ભર્યા !
> શોષતા મૂઢ દેહસ્થ ભૂતવૃન્દ, વળી મને
> દેહમાં હૃદયે રે'તા, આસુરી જાણ તેમને.
> (અ. ૧૭. શ્લો. ૪-૬) ॥ ૩ ॥

પરંતુ ગીતામાં આહાર વગેરેની જે ચર્ચા છે તે અપ્રાસંગિક લાગે છે. કારણ કે ગીતા મુખ્યત્વે અધ્યાત્મવિદ્યાનું કથન કરે છે. આ ભ્રમને દૂર કરતાં પહેલાં તેનાં ત્રણ પ્રકાર કહે છે:—

आहारादीनां त्रैविध्यं सात्विकादिभेदात् ॥ ४ ॥

સૂત્રાર્થ —आहारदीनां = ખોરાક વગેરેનું–**आदि**–શબ્દથી યજ્ઞ–દાન–તપનું પણ ગ્રહણ થએલું જાણવું. **त्रैविध्यं** = ત્રણ પ્રકાર, **सात्विकादि भेदात्** = સાત્ત્વિક, રાજસિક અને તામસિક એવા ભેદથી જાણવું.

ભાષ્ય —આહાર વગેરે પણ ગુણમૂલક હોઈને ત્રણ પ્રકારના જાણવા. આહાર વગેરેમાં પણ સત્ત્વ, રજસ્, તમસ્ ફેલાએલા જાણવા. ગુણોના ભેદને લીધે, જેમાં જે મુખ્ય હોય તે પ્રમાણે આહાર વગેરેનાં પણ સાત્ત્વિક વગેરે ભેદ પડે છે. તેનું વર્ણન કરતાં ભગવાને કહ્યું છે :—

> "વળી આહાર છે સૌને ત્રિવિધ પ્રિય ભારત !
> યજ્ઞ ને તપ ને દાન તેમના ભેદ આ સુણ.
> સત્વાયુ, બલ, આરોગ્ય, સુખ, પ્રીતિ, વધારતા
> રસ્ય, હૃદ્ય, સ્થિર, સ્નિગ્ધ, આહારો સાત્ત્વિક–પ્રિય.

Funding by IKS-MoE

અત્યુષ્ણ કડવા ખાટા ખારા લુખ્ખા વિદાહક
તીખા રાજસને પ્યારા દુઃખ શોક ગદપ્રદ,
વીત્યો પ્રહર કે રાત્રિ, દુર્ગંધી, રસહીન, જે
અપવિત્ર તથા એંઠુ–તામસ–પ્રિય ભોજન !
નિષ્કામ માનવી યજ્ઞ કરે શાસ્ત્રોક્ત, જે ધરી
મનમાં “ માત્ર આ કાર્ય ” એવો તે ઉક્ત સાત્ત્વિક
ચિન્તવી ફળને યજ્ઞ, દંભ ખાતર જે વળી
કરતો યજ્ઞ તે જાણ નક્કી ભારત ! રાજસ !
મન્ત્રને વિધિથી હીન ન દીધાં અન્ન દક્ષિણા
જેમાં વળી નથી શ્રદ્ધા કહ્યો તે યજ્ઞ તામસ.
દેવ–દ્વિજ–ગુરુ–પ્રાજ્ઞ–પૂજા, પાવિત્ર્ય આર્જવ,
બ્રહ્મચર્ય અહિંસાને કહ્યું શરીર છે તપ !
જે ન ઉદ્વેગ જન્માવે, જે સત્ય, પ્રિય ને હિત
વાકય; સ્વાધ્યાયમાં નિષ્ઠા, કહ્યું વાઙ્મય છે તપ,
પ્રસાદ મનનો; મૌન; સૌમ્યતા; આત્મસંયમ;
શુદ્ધિ ભાવો તણી, આને કહ્યું માનસ છે તપ.
આચર્યું શ્રેષ્ઠ શ્રદ્ધાથી નિષ્કામી, યુક્ત માનવે
કહ્યું સાત્ત્વિક તે પાર્થ ! તપ છે ત્રણ જાતનું.
સત્કાર માન પૂજાર્થે તથા દંભે કર્યું તપ !
કહ્યું રાજસ તેને તો અહીં ચંચલ અસ્થિર !
ખોટા ખ્યાલવતી પીડી દેહ ને તપ જે કરે.
હણવા કોક ને કયાં તો, તે કહ્યું તપ તામસ !
(અ. ૧૭. શ્લો. ૭–૧૯) ॥ ૪ ॥

હવે હેતુપૂર્વક એનું ઉચિતપણું પ્રસ્થાપિત કરતાં કહે છે :—

आहारादीनां मीमांसा निष्ठानिर्माणकर्तृत्वात् ॥ ५ ॥

સૂત્રાર્થ—आहारादीनां = આહાર, યશ, દાન, તપનો **मीमांसा** = પૂજ્ય વિચાર ભગવાને કર્યો છે. કેવી રીતે ? **निष्ठानिर्माणकर्तृत्वात्** નિષ્ઠાનું નિર્માણ કરે છે માટે.

ભાષ્ય—આત્મા શબ્દ ત્રણ અર્થનો વાચક છે. ‘ આત્મા ’ એ શબ્દ ચેતન, બુદ્ધિ, અને દેહનો વાચક છે. અને એ ત્રણે અર્થમાં યથાસંભવ એ ગીતામાં લેવો. આથી અધ્યાત્મનું પ્રતિપાદન કરતી ગીતા કેવળ ચેતન આત્માના આખ્યાને કૃતાર્થ થતી નથી. આત્માની સાથે દેહ અને ઇન્દ્રિયોનું પણ સાહચર્ય

જોવામાં આવે છે. દેહ, બુદ્ધિ અને આત્મા પરસ્પરના ઉપકારક દેખાય છે. દેહ બુદ્ધિને, અને બુદ્ધિ આત્માને, અને આત્મા તે બન્નેને ઉપકૃત કરતો જણાય છે. નિર્બળ દેહ આત્મજ્ઞાનને માટે અધિકારી બનતો નથી. મોટે ભાગે નિર્બળ બુદ્ધિ આત્માનું ધારણ કરવા સમર્થ નથી. આત્મા એ બેનો ઉપકારક છે એ તો પ્રત્યક્ષ જ છે. આથી-કેવળ આત્માનું જ્ઞાન આપીને ગીતા કૃતકૃત્ય થાય છે એવું માનવું એ જગતનો ભ્રમ માત્ર છે. આત્માના દર્શન માટે દેહ અને બુદ્ધિની સ્વસ્થતાની અપેક્ષા રાખતી ગીતા, આહાર વગેરેની પણ મીમાંસા કરે છે. તે અતિ ઉચિત છે. સૂક્ષ્મતમ રૂપે પરિણમેલું અન્ન જ બુદ્ધિ રૂપે બને છે. આહારની શુદ્ધિથી સત્ત્વશુદ્ધિ થાય છે એવું દર્શન કરનારા ઉપનિષદ્‌ના ઋષિઓ આ જ અર્થને સમર્થિત કરે છે. આહાર વગેરે જીવનની નિષ્ઠાને સાધે છે. આનું જીવન સાત્ત્વિક છે, રાજસ છે કે તામસ છે-એ મોટે ભાગે આહાર વગેરેથી સૂચિત થાય છે. આથી આધ્યાત્મિક જીવનમાં આહારાદિની વિચારણા ઘણી ઉપયોગી છે. “आयुः सत्त्व बलारोग्यं...” થી માંડી “तामसमुदाहृतम्” સુધીના શ્લોકોમાં ભગવાને એ જ કહ્યું છે. સાત્ત્વિકનું જ સેવન કરવું એવો અહીં વિવેક કરવો, કારણ કે નિરૂપણ એટલા માટે જ કરવામાં આવેલું છે. ॥ ૫॥

પરંતુ, ભલે આહાર વગેરેની મીમાંસા યોગ્ય હોય, પણ ૐ तत् सत् એ નામના નિર્દેશથી શું સિદ્ધ કરવા ઇચ્છે છે? કહે છે :—

ॐ तत् सत् मीमांसा श्रेयःफलत्वात् ॥ ६ ॥

સૂત્રાર્થ—ૐ = પ્રણવ **तत्** = તે **सत्** = છે. ૐ, તત્ અને સત્ એ શબ્દોની **मीमांसा** = વિચારણા ભગવાને કરી છે. શા માટે? **श्रेयःफलत्वात्** = આત્યંતિક કલ્યાણ રૂપી ફળ દેનાર હોઈને.

ભાષ્ય—ૐ તત્ સત્ એ બ્રહ્મ-ભગવાન-પરમાત્માનો નિર્દેશ છે. ૐ તત્ સત્ એ નામ વડે ભગવાનનું અભિધાન થાય છે-તેનાથી શું?-(એ શંકાનું) સમાધાન છે કે-શ્રેયની પ્રાપ્તિ એમાં બ્રહ્મવાદીની બધી—યજ્ઞ, દાન અને તપ જેમાં મુખ્ય છે-એવી બધી ક્રિયાઓ ૐ કારના ઉચ્ચાર પૂર્વક થવી જોઈએ. ફલેચ્છારહિત થઈને એ ક્રિયાઓ થવી જોઈએ એવું સ્મરણ તત્ શબ્દ કરાવે. સદ્‌ભાવ સાધુભાવ અને માંગલિક કર્મનો સૂચક સત્ શબ્દ છે. યજ્ઞ વગેરે સત્કર્મોમાં નિષ્ઠા અને ભગવાનને ખાતર કર્મ કરવા ઘટે તેનાં સૂચક આ શબ્દો જાણવા. આમ ભગવાનના નામ સાથે જેનો વિનિયોગ કર્યો છે એવી બધી ક્રિયા શ્રેય લાવનારી બને છે. ભગવાનનું નામ કર્મના કાચને હીરો બનાવે. ભગવાનના નામનું માહાત્મ્ય અનતિવદનીય છે. સર્વ અમંગલ અને દુરિતનો નાશ કરનાર, શ્રેય અને પ્રેય દોહી આપનાર છે

Funding by IKS-MoE

ભગવાનનું નામ. તેથી બધાં કર્મોનું શ્રેયસ્કર પણું જો સંપાદિત કરવું હોય તો તેનો સર્વ ફલપ્રદ ભગવાનના નામ સાથે સંપર્ક થવા દેવો, ભગવાનને કહ્યું છે કે :—

“ ॐ तत् सत् ” નામ છે ખ્યાત ઈશનું ત્રણ જાતનું
વિપ્ર, વેદ અને યજ્ઞો પૂર્વે જેણે રચ્યા નહીં !
તેથી ‘ ॐ ’ નામ ઉચ્ચારી યજ્ઞ–દાન–તપ–ક્રિયા
શાસ્ત્રસિદ્ધ પ્રવર્તે છે ઈશવાદી તણી સદા.
‘ तत् ’ નામે ફલનો છોડી ખ્યાલ, યજ્ઞ–તપ–ક્રિયા
ભાત ભાત તણાં દાનો કરે મોક્ષેચ્છુ માનવો.
પ્રયોગ ‘ सत् ’ તણો થાય સત્તા ને સાધુતા વિષે
તથા મંગલ કાર્યોમાં સત્ શબ્દ વપરાય છે !
યજ્ઞમાં, તપમાં, દાને નિષ્ઠા ‘ सत् ’ શબ્દથી કહી
તેને ખાતર જે કર્મ તેય ‘ सत् ’ એમ છે કહ્યું ”

(અ. ૧૭. શ્લો. ૨૩–૨૭)

વ્યતિરેક મુખે શ્રદ્ધાનું માહાત્મ્ય કહી ઉપસંહાર કરે છે :—

अश्रद्धाफलनिरुपणं श्रद्धोत्कर्षार्थम् ॥ ७ ॥

સૂત્રાર્થ—अश्रद्धा० = અસદ્બુદ્ધિના ફળનું નિરૂપણ ભગવાને કર્યું છે. શા માટે ? **श्रद्धोत्कर्षार्थम्** = શ્રદ્ધાના ઉત્કર્ષ માટે.

ભાષ્ય—અશ્રદ્ધાથી જે કાંઈ કર્યું હોય તે બધું અસત્ જ બને છે. તે અહીં કે બીજા લોકમાં ફળતું નથી. ફળે તોય સુખપ્રદ બનતું નથી. આથી શ્રદ્ધાથી જ બધાં સત્કર્મ કરવાં. ઋગ્વેદમાં આ બાબતમાં કહ્યું છે કે :—

श्रद्धया अग्निः समिध्यते श्रद्धया हूयते हविः ।
श्रद्धां भगस्य मूर्धनि वचसा वेदयामसि ॥

“ શ્રદ્ધાથી અગ્નિ સમિદ્ધ થાય છે. શ્રદ્ધાથી હવિનાં દાન થાય છે. ઐશ્વર્યના શિર પર લઈ જનારી શ્રદ્ધા છે એમ વાણી દ્વારા અમે પ્રકટ કરીએ છીએ. ”

ભગવાને પણ કહ્યું છે કે :—

“ વિના શ્રદ્ધા કર્યું દાન, હોમ્યું વા તપ જે કર્યું
‘ અસત્ ’ એમ કહ્યું પાર્થ ! ન મરી તે ન વા અહીં ”

(અ. ૧૭. શ્લો. ૨૮). ॥ ૭ ॥

॥ इति श्रद्धात्रयविभागयोगः ।

Funding by IKS-MoE

॥ अथ मोक्षसंन्यासयोगः ॥

આત્મજ્ઞાનપૂર્વક, ભક્તિપ્રધાન, નિષ્કામ કર્મ કર્તવ્ય તરીકે પ્રાપ્ત થએલું હોઈને જીવનભર કરવું, એવો ગીતાનો અર્થ સમાપ્ત થયો. એ જ અર્થનું સંક્ષેપમાં પુનરાલોચન ઉપસંહારની સુંદરતા માટે, સમ્યક્ નિશ્ચય માટે, જ્ઞાનને દૃઢતાથી ગ્રહણ કરવા માટે કરવું જોઈએ. સમ્યક્ નિશ્ચયના અભાવમાં ગીતાર્થ ગાવા છતાં, તે પ્રેરક બનતો નથી. આથી સમગ્ર ગીતાના અર્થનું સંક્ષેપમાં આલોચન ઉચિત છે. તે માટે આ છેલ્લો અધ્યાય શરૂ કરે છે, ગીતાના અર્થના નિર્ણયમાં માથું દુઃખવે એવા ત્યાગ અને સંન્યાસ એ બે શબ્દોનું નિઃશંક જ્ઞાન મેળવવા અર્જુન પહેલાં પૂછે છે. તેનું રહસ્ય પ્રકટ કરતાં કહે છે :

संन्यासत्यागतत्त्वसंदेहः जिज्ञास्यत्वात् ॥ १ ॥

સૂત્રાર્થ—संन्यास० = સંન્યાસના તત્ત્વ અને ત્યાગના તત્ત્વ અંગે અર્જુનનો સંદેહ છે. કેમ ? **जिज्ञास्यत्वात्** = કારણ કે તે બે જાણવા યોગ્ય છે.

ભાષ્ય—સંન્યાસ અને ત્યાગનું તત્ત્વ જાણવા યોગ્ય છે. તે બેનું સમ્યક્ જ્ઞાન મેળવી એમાંથી એકમાં પ્રવર્તતો જીવ સિદ્ધિ મેળવે. જ્યાં સુધી સંન્યાસ અને ત્યાગનો અર્થ જ બરોબર જાણ્યો ન હોય ત્યાંસુધી વર્તન શુદ્ધ ન થાય. અને વર્તન શુદ્ધ ન થાય તો ફળની સિદ્ધિ ન થાય. આથી તે બે જિજ્ઞાસ્ય છે. અને સંદેહમૂલક છે જિજ્ઞાસા. આથી અર્જુનનો પ્રશ્ન યોગ્ય છે. તેનો પ્રશ્ન છે કે

"સંન્યાસનું મહાબાહો ! તત્ત્વ હું જાણવા ચહું
ત્યાગનું ને હૃષીકેશ ! ભેદથી કેશિનાશન !"
(અ. ૧૮. શ્લો. ૧). ॥ ૧ ॥

સંદેહને દૂર કરી નિર્ણય આપતાં કહે છે :—

काम्यस्य त्यागः संन्यासः कामनात्यागात् ॥२॥

સૂત્રાર્થ—काम्यस्यः = ફલેચ્છાયુક્ત કર્મનો **त्यागः** = ન્યાસ **संन्यासः** = સંન્યાસ એમ કહેવાય. કેમ ? **कामना त्यागात्** = કામનાનો-સ્વાર્થનો એમાં ત્યાગ છે માટે.

ભાષ્ય—સમ્યક્ ન્યાસ એટલે સંન્યાસ. સમ્યક્ પણું એટલે અહીં ફલેચ્છા રહિત પણું; જેનું બીજું નામ છે સ્વાર્થનો અભાવ. જે કામ્ય કર્મને ત્યજે છે અને સ્વાર્થને છોડે છે તે સંન્યાસી કહેવાય. સંન્યાસ શબ્દનો ઉદ્દેશ્ય છે કામનાત્યાગ. સંન્યાસનાં ચિહ્નો ધારણ કરવા માત્રથી સંન્યાસી બનાતું નથી. જે મહાનુભાવ

Funding by IKS-MoE

સ્વાર્થને છોડે છે તે સંન્યાસી કહેવાય. આથી સંન્યાસમાં કામનાનો ન્યાસ જ જાણવો. ભગવાનનો નિર્ણય છે કે :—“ ત્યાગને કામ્ય કર્મોના સંન્યાસ કવિઓ લહે ” (અ. ૧૮. શ્લો. ૨) ॥ ૨૨ ॥

તો ત્યાગ એટલે શું ? કહે છે :—

सर्वकर्मफलन्यासः त्यागः आत्मनः आप्तकामत्वात् ,
आवापोद्वापरहितत्वात् , वृद्धिह्रासाभावात् , अनपेक्षत्वाच्च ॥२३॥

સૂત્રાર્થ—सर्वकर्मफलन्यासः=બધાં કર્મનાં ફળનો **त्यागः** = ત્યાગ કહેવાય છે. એ કેવી રીતે ફળે છે ? **आत्मनः** = ચેતન આત્મા આનંદ સ્વરૂપ હોઈને તથા **आप्तकामत्वात्** = તે પૂર્ણકામ-પૂર્ણ અભિલાષવાળો હોઈને **आवापो०** = એમાં ઉમેરો કે ઘટાડો ન થઈ શકે એવો હોઈને, **वृद्धिह्रासाभावात्** = તેનામાં કર્મ ફળથી પુષ્ટિ કે કૃશતા ન થતી હોવાથી **अनपेक्षत्वात्** = તે અસંગ હોઈને નિરપેક્ષ છે તેથી.

ભાષ્ય—સંન્યાસ કરતાં ત્યાગ વિશેષ છે. સંન્યાસમાં કેવળ કામ્ય કર્મોનો જ ત્યાગ હોય છે. ત્યાગમાં કોઈ કર્મનો ત્યાગ નથી, પણ તે બધાં કર્મો કર્યા બાદ ફળનો નિષેધ છે. આથી ત્યાગી બધાં કર્તવ્ય કરે પણ નિષ્કામ ભાવે ફળનો ત્યાગ કરે, ફળ રૂપી ફોતરાંથી વીંટળાએલું કર્મરૂપી બીજ ઊગે છે. ફળના ફોતરાં વિનાનું નહીં. આથી ત્યાગી કર્મથી ડરતો નથી. ભયજનક ફળને તે છોડે છે. ફલેચ્છા સ્વાધીન છે, પરાધીન નથી. કર્મ તો અવશપણે કરવું જ પડે. તેનું ફળ ઇચ્છવું કે નહીં એ સ્વાધીન છે. આથી ભયના બીજ રૂપી ફળને એ ત્યજે !

એ ત્યાગીમાં ફળનો ત્યાગ કરવાની શક્તિ ક્યાંથી આવે ?—તો કહીએ છીએ કે સમ્યક્ જ્ઞાનથી. તે આત્માને ઠીક ઠીક જાણે છે. એ સમ્યક્ જ્ઞાન એટલે શું ?—કહીએ છીએ.—એ સ્વાનુભાવે જાણે કે મારો આત્મા આપ્તકામ છે. અપૂર્ણ કામ ઇચ્છા કરે. ઇચ્છતો હોઈને દીનતા બતાવે. સમાધિ, નિદ્રા અને મોક્ષમાં આત્માનું આત્મકામપણું વ્યક્ત થાય છે. આથી તે કશું ઇચ્છતો નથી. એ જાણે છે કે મારું સ્વરૂપ વધઘટ વિનાનું છે. તેમાં કશું આવતું નથી કે તેમાંથી કશું નથી. આત્મા આવાપ ઉદ્‌વાપ રહિત હોવાથી કર્મના ફળથી મને કશું મળતું નથી. કે ત્યાગથી મારું કશું જતું નથી. અને બીજું ? કર્મ કે તેના ફળથી આત્મા નાનો કે મોટો બનતો નથી. મારા આત્માનું સ્વરૂપ વૃદ્ધિ અને ક્ષય રહિત છે એ પણ તે ઠીક ઠીક જાણે છે. જાણતો હોઈને ફળને ત્યજે છે, અને આત્મા નિરપેક્ષ હોઈને તે કશું પણ કર્મફળ ઇચ્છતો નથી. અસંગ આત્મા કર્મફલના સંગની અપેક્ષા રાખતો નથી. આથી ફલત્યાગની કોઈ અલૌકિક શક્તિ છે. પોતાના સ્વરૂપના જ્ઞાને

Funding by IKS-MoE

જ તે તેને આત્મસાત્ કરી શકે. આથી સંન્યાસી કરતાં ત્યાગી વિશિષ્ટ છે. ભગવાને કહ્યું છે કે :—

"સૌ કર્મફલનો ત્યાગ કહે ત્યાગ વિચક્ષણ" (અ. ૧૮. શ્લોક ૨) કવિઓ સંન્યાસને અને વિચક્ષણો ત્યાગને જાણે છે. કવિ કરતાં વિચક્ષણ વિશિષ્ટ છે. ॥૩॥

પરંતુ હિંસા વગેરે દોષો અવર્જનીય હોઈને નિર્દોષ કર્મ હોઈ શકતું નથી. આથી કાદવને ધોવા કરતાં તેને ન અડવું એ જ વધારે સારું એ ન્યાયે દોષવિદ્ધ કર્મથી બસ હો. એવી શંકા થતાં પોતાનો નિશ્ચય કહે છે કે :—

यज्ञादीनां अत्यागः पावनत्वात् लोकसंग्रहहेतुत्वाच्च ॥ ४ ॥

સૂત્રાર્થ—यज्ञादीनां = યજ્ઞ દાન તપનો **अत्याग** = ત્યાગ ન કરવો. શા માટે ? **पावनत्वात्** = પવિત્રતા સાધનાર હોવાથી **च** = અને **लोकसंग्रह०** = લોકસંગ્રહનું એ કારણ હોઈને.

ભાષ્ય—કર્મ દોષયુક્ત છે એટલા ખાતર તેનો ત્યાગ કરવો યોગ્ય નથી. કારણ કે એક ચિત્ શક્તિ સિવાય બીજી કોઈ કેવળ નિર્દોષ વસ્તુ જ નથી. ચોખાનાં દાણામાં રેતી ભેળાઈ ગઈ હોય તેથી કંઈ તે ફેંકી ન દેવાય. અન્ન છેવટે પ્રાણીઓને ખાઈ જાય છે એટલા ખાતર કોઈ એનો ત્યાગ કરતું નથી. (તે જ પ્રમાણે) કર્મ દોષયુક્ત છે એટલા ખાતર તેનો ત્યાગ કરવો ઉચિત નથી. યજ્ઞ વગેરે કર્મો તો પાવન છે. સંગનો ત્યાગ કરીને ફળની અપેક્ષા વિના તે કરવાં ઘટે. જેમ કાંટો કાંટાથી કઢાય, ઝેર જેમ ઝેરથી દૂર કરાય, તે જ ન્યાયે કર્મનું દોષવિદ્ધપણું કર્મથી જ શાન્ત કરવું ઘટે. આથી યજ્ઞ વગેરે પાવન કર્યાં કરવાં ઘટે. ભગવાન વાસુદેવે કહ્યું છે કે :—

> "સુણ નિશ્ચિય તું મારો ત્યાગે તે ભરતર્ષભ !
> ગવાયો ત્યાગ છે પાર્થ ! પ્રકારે ત્રણ ભારત !
> ત્યાજ્ય ના; કાર્ય છે નક્કી યજ્ઞ-દાન-તપ-ક્રિયા
> તપ, યજ્ઞ અને દાન શાણાનાં શુદ્ધિ સાધક.
>
> (અ. ૧૮ શ્લો. ૪-૫) ॥ ૪ ॥

नियतानामपि दर्शनरोधात् ॥ ५ ॥

સૂત્રાર્થ—नियतानामपि = યજ્ઞ વગેરે ની માફક નિયત કર્મોનો પણ ત્યાગ ન કરવો એમ સમજવું. કેમ ? **दर्शनरोधात्** = તમોગુણી હોઈને દૃષ્ટિને આવરનારો છે માટે.

Funding by IKS-MoE

ભાષ્ય—જેમ યજ્ઞ વગેરે કર્મો પાવન છે માટે છોડવાં ન ઘટે પણ કરવાની રીતે કરવાં જ જોઈએ, તેમ પ્રકૃતિ અને શાસ્ત્રે નિયત કરેલાં કર્મો પણ છોડવાં ન ઘટે, પણ વિધિપૂર્વક કરવાં ઘટે. નિયત કર્મોનો ત્યાગ મોહવિદ્ધ છે. મોહ દર્શનનો આવરક છે. આથી સત્વસંપન્ન અને દર્શનસંપન્ન માણસે શાસ્ત્ર અને સ્વભાવે અવશ્ય કર્તવ્ય તરીકે જેનું વિધાન કર્યું છે એવાં કર્તવ્ય કર્મો ન છોડવાં ઘટે. ભગવાનને કહ્યું છે કે :—

"અવશ્ય કર્મનો ત્યાગ યુક્તિયુક્ત નથી વળી
મોહથી ત્યાગ તો તેનો કહ્યો તામસ ભારત !

(અ. ૧૮ શ્લો. ૭) ॥ ૫ ॥

ત્યાગના ભેદ કહે છે :—

त्यागस्य त्रैविध्यं सत्वादिभेदात् ॥ ६ ॥

सूत्रार्थ—त्यागस्य = ફલસંગનો ત્યાગ **त्रैविध्यं** = ત્રણ પ્રકારનો છે. કેવી રીતે ? **सत्वादिभेदात्** = સત્વ, રજસ્, તમસના ભેદને લીધે.

ભાષ્ય—ગુણો ત્રણ પ્રકારના હોવાને લીધે, તે તે ગુણ જેમાં મુખ્ય હોય એવા માનવનો ત્યાગ પણ તે તે ગુણપ્રધાન હોય છે અને આથી સત્વ વગેરે ભેદને લીધે ત્યાગ પણ સાત્ત્વિક ત્યાગ, રાજસ ત્યાગ, તામસ ત્યાગ, એવા ભેદવાળો થાય. ભગવાને જ તેમનાં લક્ષણો કહ્યાં છે કે :—

"અવશ્ય કર્મનો ત્યાગ યુક્તિયુક્ત નથી વળી
મોહથી ત્યાગ તો તેનો કહ્યો તામસ ભારત !
દુઃસાધ્ય કર્મ તેથી જ દેહદુઃખ-ભયે તજે
કરી રાજસ તે ત્યાગ, ત્યાગનું ફળ ના લહે.
અવશ્ય, કરવા યોગ્ય, કર્મ તેથી જ જે થતું
સંગ ને ફળ ને ત્યાગી ત્યાગ સાત્ત્વિક તે કહ્યો.

(અ. ૧૮ શ્લો. ૭–૯) ॥ ૬ ॥

ફલનો ત્યાગ એ જ ત્યાગ છે એ વાત દઢ કરતાં કહે છે :—

फलत्यागस्य शक्यत्वात् कर्मणः च अशक्यत्वात् फलत्यागः ॥ ७ ॥

सूत्रार्थ—फलत्यागस्य = ફળનો ત્યાગ **शक्यत्त्वात्** = શક્ય હોવાને લીધે **च** = અને **कर्मणः** = કર્મનો સ્વરૂપે ત્યાગ **अशक्यत्वात्** = અશક્ય હોવાથી **फलत्यागः एव** = ફળનો જ ત્યાગ વાસ્તવ ત્યાગ છે, કર્મનો નહીં.

Funding by IKS-MoE

ભાષ્ય—શક્ય હોય તે કરાય, અશક્ય નહીં. ઘરનું નિર્માણ માનવ માટે શક્ય છે, હિમાલયનું નહીં. આથી શક્ય વસ્તુ કરતો માણસ શોભે. ફળનો ત્યાગ શક્ય છે. કર્મનો ત્યાગ અશક્ય છે. આથી કર્મના ત્યાગનો વિચાર ન કર. વારંવાર આ અર્થ કહ્યો છે એટલે પુનરુક્તિ કરતાં નથી. ભગવાને કહ્યું છે કે :

“ શક્ય ના દેહધારીને ત્યાગ, છે પૂર્ણ કર્મનો
જે કર્મફલનો ત્યાગી, ત્યાગી તે જ યથાર્થમાં
પ્રિય અપ્રિય ને મિશ્ર ફલ ત્રિવિધ કર્મનું—
અત્યાગી-મરતાં પામે, ત્યાગી કિન્તુ નહીં ક્યહીં.”

(અ. ૧૮. શ્લો. ૧૧-૧૨) ॥ ૭ ॥

હવે આત્માના અસંગપણાનું પ્રતિપાદન કરી કર્તૃત્વ વગેરેના નિષેધની ભૂમિકા રચતાં કહે છે :—

असंगः पुरुषः केवलत्वात् अहंभावाभावाच्च ॥ ८ ॥

સૂત્રાર્થ—असंगः = વિકાર શૂન્ય છે **पुरुषः** = આત્મા. કેવી રીતે ? **केवलत्वात्** = એકલો, અસંકીર્ણ હોઈને. **च** = તથા **अहंभावाभावात्** = અહંભાવ આત્માના સ્વરૂપમાં ન રહેતો હોઈને.

ભાષ્ય—કર્મમાત્રને સિદ્ધ કરે છે અધિષ્ઠાન વગેરે પાંચ કારણો. સહિયારું કર્તૃત્વ હોય તો એકલા આત્માને જ કર્મનો સંબંધ ન્યાયી ન ગણાય. આત્મા કેવલ હોઇ ને, તેને સ્વપ્ને પણ સંગ ન સંભવે. તેનો અહંકાર દુઃસંગને લીધે છે, કારણ કે સમાધિ વગેરે અવસ્થામાં તેનો અનુભવ થતો નથી અને ત્યાં પણ આત્માનું કેવળ અસ્તિત્વ જ અનુભવમાં આવે છે. આથી સ્વરૂપે અસંગ પુરુષ, લોખંડમાં પ્રવેશેલો અગ્નિ જેમ દુઃસંગને લીધે હથોડાથી ટીપાય છે તેમ, સંસારનાં દુઃખો લાવનારાં કર્મો વડે ટીપાય છે. ॥ ૮ ॥

ફલિત થતો સિદ્ધાન્ત કહે છે :

अतः एव कर्तृत्वभोक्तृत्वाद्यभावः ॥ ९ ॥

સૂત્રાર્થ— अतः एव = કારણ કે આત્મા સ્વરૂપે અસંગ અને અહંભાવ શૂન્ય છે તેથી તેને **कर्तृत्व०** = કર્તૃત્વ અને તેને પરિણામે આવતાં ભોક્તૃત્વનો પણ અભાવ જાણવો.

ભાષ્ય—અસંકીર્ણ આત્મા, અસંગ અને અહંભાવ શૂન્ય હોઈ ને, સ્વભાવે તેને કર્તૃત્વાદિ નથી. કર્તૃત્વ ને લીધે ભોક્તૃત્વ આવે. કર્તા હોય તે ભોક્તા બને જ. એટલે કર્તા ભોગને ટાળી ન શકે. આ તો કર્તા જ નથી, તેથી ભોક્તા પણ

Funding by IKS-MoE

નથી; આથી પ્રપંચથી અસ્પૃષ્ટ અને સ્વભાવે શુદ્ધ બુદ્ધ મુક્ત છે. પરમપુરુષ ભગવાને એ બધું વર્ણવ્યું છે :—

"સિદ્ધિમાં સર્વકર્મોની પાંચ આ કારણે કહ્યાં
સાંખ્ય શાસ્ત્ર વિષે પાર્થ! જાણ તે મુજ પાસથી
કર્તા, શરીર ને તેમ ઈન્દ્રિયો ભિન્ન ભિન્ન ને
અનેક ભિન્ન ચેષ્ટાઓ એમાં દૈવ જ પાંચમું
આરંભે નર જે કર્મ કાયા વચન કે મને
ન્યાય કે ઉલટું તેથી તેમાં આ પાંચ કારણો,
આમ ત્યાં હોઈને કર્તા આત્માને ફક્ત જે જુવે
મેલો આશય હોવાથી તે નિહાળે ન દુર્મતિ
"મેં કર્યું" ભાવના જેને બુદ્ધિ ના ખરડાય જે
તે હણીનેય આ લોકો ન હણે, બદ્ધ ના બને."

(અ. ૧૮, શ્લો. ૧૩–૧૭) ॥ ૮ ॥

હવે બધા કર્મના પ્રવર્તક અને આશ્રય એવા જ્ઞાન વગેરેને તેના પેટા ભેદ સહિત સંક્ષેપમાં કહે છે !—

ज्ञानादिसुखान्तानां त्रैविध्यं गुणभेदात् ॥ ९ ॥

સૂત્રાર્થ—ज्ञानादि॰ જ્ઞાનથી માંડી સુખ સુધીના પદાર્થો ત્રણ પ્રકારના જાણવા. કેમ ? **गुणभेदात्** = સત્વ વગેરે ગુણોના ભેદને લીધે.

ભાષ્ય—સર્વ કર્મોનાં આશ્રયભૂત જ્ઞાન, કર્મ, કર્તા, બુદ્ધિ ધૃતિ અને સુખના ત્રણ પ્રકાર ભગવાને પ્રતિપાદિત કર્યા છે. તે ત્રિવિધપણું ગુણને લીધે જાણવું. ગુણભેદને લીધે જ્ઞાનથી માંડી સુખ સુધીના ભાવોમાં ભેદ પડે છે. અને તેમનાં ભેદનું જ્ઞાન, સાત્ત્વિકના ગ્રહણ અને રાજસ તામસના ત્યાગ માટે જાણવું. સાત્ત્વિકના સ્વીકારથી સત્ત્વશુદ્ધિ દ્વારા મોક્ષ પ્રાપ્ત થાય છે. પરમ દાર્શનિક ભગવાનના મનનીય વચન છે કે :—

"જ્ઞાન, જ્ઞેય અને જ્ઞાતા, પ્રેરણા ત્રણ કર્મની,
કર્તા, કારણ ને કર્મ—આશ્રય ત્રણ કર્મના.
જ્ઞાન, કર્મ અને કર્તા ત્રણ ભાત તણાં જ છે:
ગુણભેદે કહ્યાં સાંખ્યે તત્ત્વથી સુણ તે વળી:
જેનાથી સર્વભૂતોમાં એક અવ્યય ભાવને,
અભિન્ન ભિન્નમાં ભાળે, જ્ઞાન તે જાણ સાત્વિક.

Funding by IKS-MoE

ભેદથી સર્વભૂતોમાં જે જ્ઞાન ભિન્ન ભાતના
અનેક જીવને ભાળે જ્ઞાન તે જાણ રાજસ.
એક કાર્ય વિષે ચોંટ્યું પૂર્ણ પેરે; અયુક્તિક,
મિથ્યાભૂત અને તુચ્છ કહ્યું તે જ્ઞાન તામસ.
અવશ્ય કાર્ય જે કાર્ય ન રાગદ્વેષથી થતું–
વિના સંગ વિરાગીથી, કહ્યું તે કર્મ સાત્ત્વિકઃ
બહુ આયાસથી કર્મ અહંકાર વતી વળી
થતું કામાભિલાષીથી કહ્યું તે કર્મ રાજસ.
પરિણામ અને હિંસા, ક્ષય કે શક્તિ ના ગણી
મોહથી જે થતું કર્મ જાણ તે કર્મ તામસ.
સંગહિન; અહંશૂન્ય; ધૈર્ય-ઉત્સાહથી ભર્યો
અસિદ્ધિ સિદ્ધિમાં તુલ્ય કર્તા સાત્વિક તે કહ્યો.
રાગી, કર્મફલપ્રેમી, મેલો, હિંસક, લોલુપ
હર્ષ–શોક ભર્યો કર્તા પાર્થ! રાજસ છે કહ્યો.
અયોગી, પામર, સ્તબ્ધ, નીચ ને શઠ, આળસુ,
વિષાદી દીર્ઘસૂત્રી જે કર્તા તામસ તે કહ્યો.
ધૃતિ ને બુદ્ધિનો ભેદ ગુણે ત્રિવિધ તું સુણ
ભેદે ને પૂર્ણતાથી જે કહું છું હું ધનંજય!
પ્રવૃત્તિ ને નિવૃત્તિ ને કાર્યાકાર્ય ભયાભય
બંધ ને મોક્ષ જે જાણે બુદ્ધિ તે પાર્થ! સાત્વિક.
અધર્મ ધર્મ જેનાથી અકાર્ય કાર્ય તેમ વા
ન જાણે તત્ત્વથી જેથી બુદ્ધિ તે પાર્થ! રાજસ!
અધર્મ ધર્મ જે માને તમોગુણવતી ભરી
ઉલટા સર્વ અર્થોને બુદ્ધિ તે પાર્થ! તામસી.
એકાન્ત ધૃતિ જે ધારે પ્રાણ ને મનની તથા–
ક્રિયા ઇન્દ્રિયની યોગે ધૃતિ તે પાર્થ! સાત્ત્વિક
ધર્મ કામ અને અર્થો ફલાશી અતિ સંગથી
વળી જે ધૃતિથી ધારે પાર્થ! રાજસ તે ધૃતિ!
જેનાથી ભયને નિદ્રા, મદ, શોક, વિષાદ ને
દુષ્ટ બુદ્ધિ નહીં ત્યાગે પાર્થ! તામસ તે ધૃતિ!
અને વિવિધ અત્યારે સુખ સાંભળ પાર્થ! તું
રમે અભ્યાસથી જેમાં તે પાર દુઃખનો લહે
આરંભે ઝેરના જેવું અંતે જે અમૃતોપમ

Funding by IKS-MoE

આત્મ-બુદ્ધ-વિશુદ્ધિથી જન્મ્યું તે સુખ સાત્ત્વિક.
અમૃતોપમ આરંભે ઝેર શું પરિણામમાં
સુખ જે ભોગથી જન્મ્યું તે સ્મર્યું સુખ રાજસ.
આરંભે ને વળી અંતે સુખ જે આત્મમોહક
પ્રમાદે ઊંઘ આલસ્યે જન્મ્યું તે સુખ તામસ.
નથી તે સત્વ પૃથ્વી કે સ્વર્ગે વા દેવમાં વળી
મુક્ત જે હોય માયાથી પ્રકટ્યા આ ગુણત્રયે.
(આ. ૧૮ શ્લો. ૧૮-૪૦)॥ ૯ ॥

પરંતુ બ્રાહ્મણ વગેરેના સ્વભાવનું વર્ણન, ઉંચનીચના ભાવનો પ્રચાર કરતું હોઈને, અનુચિત છે.—બ્રાહ્મણ વગેરે શબ્દો જાતિવાચક નથી ગુણવાચક છે. મહાભાષ્યકારે કહ્યું છે કે "આ બ્રાહ્મણ, ક્ષત્રિય, વૈશ્ય અને શૂદ્ર એ બધા શબ્દો ગુણ સમુદાયના વાચક છે."

આ શંકાનું સમાધાન કરતાં કહે છે :—

ब्राह्मणादिप्रकृतिनिर्देशः न उच्चावचभावप्रस्थापनार्थः सिद्धान्तहानेः ॥१०॥

સૂત્રાર્થ—ब्राह्मणादि०: = બ્રાહ્મણ વગેરે વર્ણના સ્વભાવનો ઉલ્લેખ **न उच्चावच०** = ઉત્તમ અને અધમપણાના ભાવના પ્રસ્થાપન માટે નથી. કેમ? કારણ કે **सिद्धान्तहानेः** = ગીતાના સિધાન્તની જ હાનિ-ત્યાગ થાય !

ભાષ્ય—સાચું. બ્રાહ્મણ વગેરેના સ્વભાવ અને કર્મનું વર્ણન ઉંચનીચના ભાવના પ્રખ્યાપન માટે ગીતામાં નથી કર્યું. ગુણે અને કર્મે પતિત બનેલો, જન્મે બ્રાહ્મણ હોય તોય કર્મે ચાંડાલ જ બને. અને ચાંડાલ પણ ગુણ દ્વારા બ્રાહ્મણ બને. આથી બ્રાહ્મણ વગેરે જાતિનું અભિમાન અહીં ભગવાનને ઉદ્દિષ્ટ નથી. એમ હોય તો તો જેવાં કર્મ અને જ્ઞાન તેવી જીવની ગતિ થાય છે. એવા ગીતાના સિદ્ધાન્તની હાનિ થાય. અને એ ઇષ્ટ નથી. જાતિમાં કાંઈ રાખ્યું નથી. ગુણ અને તેનાથી પ્રેરિત કર્મમાં, ઉંચી કે નીચી ગતિ આપવાનું સામર્થ્ય છે. એટલે અહીં એવો અશિષ્ટ અર્થ ન સમજવો. તો એનો આશય શો? બ્રાહ્મણ હોય કે ક્ષત્રિય હોય કે બીજો ગમે તે હોય, તે પોતાના વર્ણમાં ભલે રહો. પોતાના વર્ણ અને આશ્રમને ઉચિત, કર્તવ્ય તરીકે પ્રાપ્ત થએલું કર્મ કરો. પરંતુ જ્યાં સુધી એ કર્મ પરમાત્માની પૂજારૂપ બનતું નથી ત્યાં સુધી સત્કર્મ હોવા છતાં પણ તે વાસ્તવ લાભ આપતું નથી. આથી વર્ણ કે કર્મનું કાંઈ મહત્વ નથી. પોતાનું કર્મ ભગવદીય છે કે નથી તે મુખ્ય છે. બ્રાહ્મણનું કર્મ પણ જો પ્રભુ પૂજારૂપ ન થાય તો તે પણ શલ્ય જેવું દુઃખદાયક બને, આથી એક વર્ણમાંથી બીજા વર્ણમાં જવું, કે પોતાનું

Funding by IKS-MoE

કર્મ છોડી બીજાનું કર્મ સ્વીકારવું એ સિદ્ધિપ્રદ નથી. ઇશ્વિરના અર્ચનથી એ સિદ્ધિપ્રદ બને છે. આથી વર્ણ આશ્રમ અને કર્મનો વિવાદ ન હો, સૌ પોતપોતાનાં સ્થાને રહી પોતપોતાનાં કર્મ વિધિપૂર્વક કરતાં, તે વડે પરમાત્માનું પૂજન કરો એ છે મુખ્ય સિદ્ધાન્ત. પરમાત્માને પ્રસન્ન કરે તે કર્મ, બીજું સત્ હોય તો ય વિકર્મ–એ છે સંક્ષેપ. વિચક્ષણ ભગવાને એ જ કહ્યું છે કે :—

> વિપ્ર, ક્ષત્રિય, વૈશ્યોને વળી શૂદ્ર તણાં સખે!
> વિભક્ત કર્મ માયાથી પ્રકટ્યાં આ ગુણત્રયે!
> દમ, શૌચ, ક્ષમા; શાન્તિ, તપ, આર્જવ ને વળી
> જ્ઞાન, વિજ્ઞાન ને શ્રદ્ધા વિપ્ર કર્મ સ્વભાવથી.
> દક્ષતા, ધૃતિને શૌર્ય તેજ ને રણધીરતા
> સત્તાશીલપણું, દાન, ક્ષત્રકર્મ સ્વભાવથી.
> કૃષિ, વેપાર, ગોરક્ષા, વૈશ્ય કર્મ સ્વભાવથી.
> સેવા–સ્વરૂપ છે કર્મ શુદ્રનું યે સ્વભાવથી.
> પોતપોતાતણાં કર્મે લગન; સંસિદ્ધિ પામતો
> સ્વકર્મેરત પામે છે યથા સિદ્ધિ તથા સુણ:
> પ્રવર્તે ભૂત જેમાંથી જેનો વિસ્તાર આ બધું
> અર્ચી સ્વકર્મથી તેને પામે માનવ સિદ્ધિને."
>
> (અ. ૧૮. શ્લો. ૪૧–૪૬) ॥ ૧૦ ॥

વર્ણાન્તર કરવું પોતાનાં કર્મના તિરસ્કાર પૂર્વક પારકાનાં કર્મ કરવામાં અહમહમિકા કરવી એ શ્રેયનો માર્ગ નથી. અને શ્રેય પ્રાપ્તવ્ય છે. તેનો તો માર્ગ જ જુદો છે. તે માર્ગનો નિર્દેશ કરતાં કહે છે :—

आत्मपूजकं कर्म नैष्कर्म्यहेतुत्वात् ॥ ११ ॥

સૂત્રાર્થ—आत्मपूजकं = આત્માનું–પરમાત્માનું પૂજક કર્મ થાય. શી રીતે! **नैष्कर्म्यहेतुत्वात्** = તેવું કર્મ નિષ્કામતાનું કારણ બને છે તેથી.

ભાષ્ય—જ્યાં સુધી કર્મ દ્વારા હરિનું અર્ચન ન થાય, જ્યાં સુધી સર્વ પ્રાણીઓના આત્મા સ્વરૂપ જગતના નાથ કર્મથી પ્રસન્ન ન થાય, ત્યાં સુધી શ્રેય ન જ થાય. આથી કર્મમાત્ર પ્રભુપૂજામાં પુષ્પરૂપ બનવું ઘટે. અને પરમાત્માની પ્રસન્નતા સંપાદિત કરનારું થવું ઘટે. પ્રસન્ન થએલ પરમાત્મા તેના પૂજકનું શ્રેય કરે. અને શ્રેય એટલે નૈષ્કર્મ્યની પ્રાપ્તિ. નૈષ્કર્મ્યનું તો પહેલાં વ્યાખ્યાન કર્યું જ છે. આથી નૈષ્કર્મ્ય કે જેનું બીજું નામ શ્રેય છે તેનાં કારણ રૂપ બધું કર્મ આત્મપૂજક બનવું જોઈએ. ભગવાને કહ્યું છે કે :—

Funding by IKS-MoE

સ્વધર્મ દુષ્કરે સારો સુકૃત પરધર્મથી
સ્વભાવે નિયમ્યું કર્મ કરતો પાપ ના લહે;
સદોષ તો ય ના કર્મ સહજ ત્યાગવું સખે!
ધૂમ્રથી અગ્નિ શાં ઘેર્યાં દોષથી કર્મ માત્ર છે.
કર્મમાત્રે અસક્તાત્મા સંયમી નર નિઃસ્પૃહી
સિદ્ધિ નૈષ્કર્મ્યની શ્રેષ્ઠ ત્યાગથી મેળવી શકે.

(અ. ૧૮ શ્લો. ૪૭-૪૯) ॥ ૧૧ ॥

પરંતુ તેવા નૈષ્કર્મ્યની પ્રાપ્તિ શી રીતે થાય?—કહે છે :—

नैष्कर्म्यलाभः साधनयोगात् ॥ १२ ॥

સૂત્રાર્થ—नैष्कर्म्यलाभः = નૈષ્કર્મ્યની અકર્મત્વની પ્રાપ્તિ **साधनयोगात्** = સાધન સંપત્તિથી થાય છે.

ભાષ્ય—નૈષ્કર્મ્ય સિદ્ધિ એ આળસની સ્થિતિ નથી. તે કાંઈ જડ અવસ્થા નથી. અતિ તેજમાં કે અતિશય અંધારામાં પદાર્થ દેખાતો નથી તેથી કાંઈ તેજ અને તિમિર એકરૂપ-અવિશિષ્ટ બની જતાં નથી. કર્મ હોવા છતાં નૈષ્કર્મ્યને લીધે તે અકર્મ બને છે. તે સ્થિતિ સાધનથી સિદ્ધ થઈ શકે. સાધનાનો ઉલ્લેખ ભગવાને જ કર્યો છે. આ રહ્યા તે શ્લોકોઃ—

“જાણ મારી કને જેમ પામતો બ્રહ્મને તથા
ટૂંકમાં જ સખે। જે છે નિષ્ઠા જ્ઞાનતણી પરા.
વિશુદ્ધ બુદ્ધિથી યુક્ત, ધૈર્યથી મનને ધરી,
શબ્દાદિ વિષયો ત્યાગી, રાગદ્વેષ ફના કરી,
એકાન્તપ્રિય, અલ્પાશી, વશ વાક્-કાય-માનસ,
ધ્યાનયોગે સદા નિષ્ઠ દૃઢ વૈરાગ્ય-આશ્રયી.
અહંતા-બલ ને દર્પ, કામ,-ક્રોધ, પરિગ્રહ-
તજી, નિર્મમ ને શાંત, ઈશ દર્શન યોગ્ય છે.
થયો બ્રહ્મ પ્રસન્નાત્મા, ન શોચે, નવ ઇચ્છતો
સર્વભૂતે સમ, દ્રષ્ટા, મુજ ભક્તિ પરા લહે.”

(અ. ૧૭. શ્લો. ૫૮-૫૪) ॥ ૧૨ ॥

“મુજ ભક્તિ પરા લહે” એમ કહ્યું. જ્ઞાનની જ પરમ સીમા તે ભક્તિ અને ભક્તિની જ પરમ સીમા તે જ્ઞાન. એમ તેમની વચ્ચે વાસ્તવિક એકતા હોવા છતાં એકબીજા ઉપર તેમનું ઉપકારત્વ કહે છે:—

Funding by IKS-MoE

ज्ञानभक्त्योः इतरेतरपोषकत्वं अनुभवात् ॥ १३ ॥

સૂત્રાર્થ—ज्ञान० = જ્ઞાન અને ભક્તિ. **इतरे०** = પરસ્પરનાં પોષક છે. કેવી રીતે ? **अनुभवात्** = અનુભવે એ જણાય છે.

ભાષ્ય—ખરેખર જ્ઞાન અને ભક્તિ વચ્ચે સ્હેજે ભેદ નથી. પરમાત્માને લગતું મહિમાપૂર્ણ જ્ઞાન જ–દ્રવીભૂત થતાં, સુન્દર વર્તનરૂપે પ્રકટીને ભક્તિ બને છે. પરમાત્માને લગતી ભક્તિ જ ઘનસ્વરૂપ થાય ત્યારે સર્વત્ર આત્માને દર્શાવતું જ્ઞાન બને છે.

ભક્તિ જ્ઞાનથી અને જ્ઞાન ભક્તિથી પરિપુષ્ટ થાય છે. અન્યોન્ય એ પુષ્ટિ હિતકર છે. અને આ અનુભવ દશાએ જ જાણી શકાય છે. એટલે આ બાબતમાં અનુભવ જ ગુરુ છે. ભગવાનનું ગૂઢ દર્શન છે કેઃ—

“ જે અને જેવડો હું છું તત્ત્વે, તે ભક્તિથી લહે,
તેથી જાણી મને તત્ત્વે પ્રવેશે મુજમાં પછી ”

(અ. ૧૮ શ્લો. ૫૫) ॥૧૩॥

तल्लाभः प्रपत्तेः साधनत्वात् ॥ १४ ॥

સૂત્રાર્થ— तल्लाभः=તે જ્ઞાન અને ભક્તિની પ્રાપ્તિ **प्रपत्तेः** = શરણાગતિથી થાય છે. કેવી રીતે ? **साधनत्वात्** = ઉપાય હોવાને લીધે.

ભાષ્ય—ભગવાનને શરણે જવું એ જ્ઞાન અને ભક્તિની પ્રાપ્તિ માટે શ્રેષ્ઠ કારણ છે. જે અહંકારને છોડી, બધાં કર્મો કરી ભગવાનને ચરણે સમર્પિત કરતો, ઈશ્વરને જ શરણ માનતો, તેના જ ચરણના શરણમાં ભગવાનના પ્રસાદથી જાય છે; તે જ્ઞાન, ભક્તિ, પરા શાન્તિ અને શાશ્વત સ્થાન પ્રાપ્તિ કરે છે; બીજો નહીં. ભગવાને કહ્યું છે કે :—

કરતો સર્વકર્મોને છતાં જે મુજ આશ્રયી
પ્રસાદે મુજ પામે છે સ્થાન શાશ્વત અવ્યય
સૌ કર્મ ભાવથી અર્પી મને ને મત્પરાયણ
બુદ્ધિયોગે લળી પાર્થ ! મન્મના તું સદા થજે !
મન્મના તું, બધાં પાપો મત્પ્રસાદે તરી જશે.
કિન્તુ ના જો અહંકારે સુણશે તો ટળી જશે.
અહંકારે ઢળી જે તું ‘ન લડું’ એમ માનતો
વ્યર્થ એ માન્યતા તારી તને માયા નિયોજશે.

Funding by IKS-MoE

જન્મ્યાં સ્વભાવથી, પાર્થ! બંધાયો નિજકર્મથી,
ન ઇચ્છે કરવા મોહે જે તું તે કરશે બલાત્
સર્વ ભૂતતણાં હૈયે ઇશિ ઉભા ભમાવતા
માયાથી દેહના યંત્રે આરૂઢ સર્વ ભૂતને
તેને જ શરણે જા ને સર્વ ભાવથકી સખે!
તત્પ્રસાદે પરા શાન્તિ, સ્થાન અવ્યય પામશે."
(અ. ૧૮ શ્લો. ૫૬) ॥ ૧૪ ॥

ભગવાનની શરણાગતિ એ જ ગુહ્યતમ કર્મયોગનું જ્ઞાન છે એમ દૃઢ કરતાં કહે છે :—

तत् हि परमरहस्यं हिततमत्वात् जीवप्रियतमत्वाद् ईशस्य च ॥१५॥

સૂત્રાર્થ—**तत्** = શરણાગતિ **हि** = જ **परमरहस्यं** = ગુહ્યતમ, કર્મયોગનાં અંગભૂત જ્ઞાનનો શ્રેષ્ઠ સાર છે. કેમ? **हिततमत्वात्**=સૌથી વધારે કલ્યાણકારી હોઈને **च** = તથા **ईशस्य** = ભગવાન–પરમેશ્વર **जीवप्रियतमत्वात्** = આત્માને ઇષ્ટતમ હોવાને લીધે.

ભાષ્ય—ભગવાનને સર્વભાવે શરણે જવું એ જ કર્મયોગના અંગભૂત ગુહ્યતમ જ્ઞાનનો શ્રેષ્ઠ રસ છે. કેમ? ભગવાને જ તેને હિતતમ તરીકે કહ્યું છે. અને વળી સૌ જીવો ભગવાનને અતિપ્રિય છે. એ પ્રિયતમ જીવોનું હિતતમ કહેતા ભગવાન પ્રપત્તિને શ્રેષ્ઠ માને છે. આથી પ્રપત્તિ જ રહસ્ય છે. તે જ પ્રમાણે સૌ જીવના વત્સલ ભગવાનનું સર્વગુહ્યતમ પરમ હિતતમ વચન છે :-

"મારામાં મન હો તારું પૂજા–ભક્તિ–નમસ્ક્રિયા
મને જ પામશે સાચે કહું તું છે મુજ પ્રિય!
સર્વ ધર્મો તજી લે તું શરણું મુજ એકનું
હું તને સર્વ પાપોથી છોડાવું, શોચતો રખે!"
(અ. ૧૮. શ્લો. ૬૫–૬૬)

આથી તેવો જન શરણ તરીકે પ્રાપ્ત થએલા, વિધિનિષેધ રૂપ સૌ ધર્મોને શરણ તરીકે ન સ્વીકારી, આ કર્મો કે ધર્મથી મારું શ્રેય થશે કે અશ્રેય થશે એવી શરણ બુદ્ધિને છોડી, તન્મય, તદ્‌ભક્ત, તત્પૂજક, તત્પ્રણામી બની, તેનું જ શરણ લઈ, સર્વ કર્મ કરતો, નિર્મમ અને નિરહંકારી બની વર્તે છે. ॥ ૧૫ ॥

શરણાગતિનું રહસ્ય વિશદ કરતાં કહે છે :—

शोकाभावः आत्मज्ञानात् श्रुतेः ॥ १६ ॥

Funding by IKS-MoE

સૂત્રાર્થ—शोकाभावः = સંતાપનો અભાવ. **आत्मज्ञानात्** = ઈશ્વરે આપેલા આત્મજ્ઞાનથી થાય છે. **श्रुतेः** = શ્રુતિવચન છે તેથી.

ભાષ્ય—"આત્મજ્ઞાની શોકને તરી જાય છે." એવું શ્રુતિ વચન છે. આત્માનું જ્ઞાન, ઈશ્વરની અનુકંપાથી જ થાય છે. તેની અનુકંપા પ્રપત્તિથી પ્રાપ્ય છે. આથી શરણે ગએલો જીવ પરમાત્માની કૃપાથી આત્મજ્ઞાન પ્રાપ્ત કરે છે. એથી શોકની હંમેશની નિવૃત્તિ થાય છે. આમ ભગવાન જ શોકમાંથી મુક્ત કરે છે. આથી સર્વભાવે શરણે જવું. "હું તને સર્વ પાપોથી છોડવું; શોચતો રખે !" એવું ભગવાનનું વચન છે. ॥ ૧૬ ॥

ગીતા શાસ્ત્ર સમાપ્ત થયું. તેની સંપ્રદાય વિધિનું રહસ્ય કહે છે :—

अधिकारनिर्देशः तद्विहीनानां अनुपकारकत्वात् ॥ १७॥

સૂત્રાર્થ—अधिकार० = અધિકારનો નિર્દેશ ભગવાને કર્યો છે. શા માટે ? **तद्विहीनानां** = એ અધિકાર વિનાનાને **अनुपकारकत्वात्** = ઉપકારક ન હોવાને લીધે.

ભાષ્ય—આત્મજ્ઞાન અધિકારની અપેક્ષા રાખે છે. અને એ અધિકાર તે વિવેક વગેરેનો. જેની પાસે એ નથી તેને બ્રહ્મવિદ્યા આપો તો ય તે ન ફળે. એટલું જ નહીં, તેનું અહિત પણ કરે. ભગવાનનું વચન છે કે :—

"તપો રહિત, ભક્તિથી શૂન્ય, નિન્દક ને વળી,
ન જે સાંભળવા ઇચ્છે, વદવું આ ન તેમને.
મુજ ભક્તો મહીં આ જે કહે પરમ ગુહ્યને
મારી ભક્તિ પરા પામી પામે તે મુજને નકી !
માનવે નવ તેનાથી પ્રિયકારી થશે મુજ
તેનાથી નવ કો બીજો અહીં પ્યારો હશે મને !
આપણા બે તણો જે કો ધર્મ્ય સંવાદ આ સુણે
તેનાથી જ્ઞાનના યજ્ઞે પૂજાયો હું ગણું મને !
અસૂયા શૂન્ય, શ્રદ્ધાળુ, જે વળી સાંભળે જન
તે ય છૂટયો પળે લોકે પુણ્યકારી તણા સુણ."

(અ. ૧૮ શ્લો. ૬૭–૭૧) ॥ ૧૭ ॥

હવે ભગવનના પ્રશ્નનું રહસ્ય સ્પષ્ટ કરતાં કહે છે :—

शिष्यज्ञानपरीक्षार्थं भगवत्प्रश्नः श्रवणविधिप्रदर्शनार्थं च ॥१८॥

Funding by IKS-MoE

સૂત્રાર્થ—भगवत्प्रश्नः = ભગવાને કરેલો પ્રશ્ન **शिष्य०** = વિદ્યાર્થીના જ્ઞાન કે અજ્ઞાનની પરીક્ષા માટે જાણવો **च** = તથા **श्रवण०** = સાંભળવાની વિધિને દર્શાવવા માટે જાણવો.

ભાષ્ય—" પાર્થ ! શું એક ચિત્તે તેં સાંભળ્યું આ કહ્યું મુજ ?
અજ્ઞાનભ્રમ શું તારો નાશ પામ્યો ધનંજય ?"
(અ. ૧૮ શ્લો. ૭૨)

—ભગવાનનો આ પ્રશ્ન તો, અર્જુને કલ્યાણમય આત્માનું શિક્ષણ ગ્રહણ કર્યું કે નહીં—એની પરીક્ષા માટે જાણવો. યોગ્ય રીતે જો સાંભળ્યું હોય, તો અજ્ઞાનનો ભ્રમ ચોકકસ નાશ પામે જ. અને જો બરોબર ન સાંભળ્યું હોય તો મોહ તેમનો તેમ જ રહે. અને વળી પ્રશ્નમાં શ્રવણવિધિને પણ બતાવેલી જાણવી—એકાગ્ર ચિત્તે શ્રવણ કરવું, ભમતા વ્યગ્ર મનથી નહીં, એ છે શ્રવણનો વિધિ ॥૧૮॥

તો હવે અર્જુનના જવાબનું રહસ્ય શું છે ? બતાવે છે :—

फलनिर्देशात् प्रतिवचनं माहात्म्यसूचकम् ॥ १९ ॥

સૂત્રાર્થ—फलनिर्देशात् = આત્મજ્ઞાનનું જે ફળ તેના વર્ણન દ્વારા આપેલો **प्रतिवचनं** = અર્જુનનો જવાબ **माहात्म्यसूचकं** = ગીતા શાસ્ત્રની મહત્તાનો સૂચક જાણવો.

ભાષ્ય—આત્મજ્ઞાનનું ફળ છે મોહનો નાશ, સમ્યક્જ્ઞાનથી મળતી સ્મૃતિની પ્રાપ્તિ, સંશયની નિવૃત્તિ, ભગવાનની આજ્ઞાનું પાલન, અને ભગવાનની જ કૃપાથી તેની પ્રાપ્તિ—આ જાતનો સહૃદય સ્વીકાર. આ સંપૂર્ણ ફળનો નિર્દેશ અર્જુનના જવાબમાં દેખાય છે. આથી ફલનો નિર્દેશ કરતો અર્જુનનો જવાબ ગીતા શાસ્ત્રના માહાત્મ્યને પ્રકટ કરે છે. ભગવાને પરમપ્રેમથી કહેલું શોક, મોહ, સંતાપને શાન્ત કરનારું ગીતાશાસ્ત્ર મોહનો નાશ કરે, સ્મૃતિ જન્માવે, પરમાત્માને પ્રસાદાભિમુખ કરે, સંશયનો નાશ કરે, એ સ્વરૂપમાં અવસ્થાન કરાવે. અર્જુનનું વચન છે કે :—

" મર્યો મોહ; મળ્યું જ્ઞાન, પ્રસાદે તુજ અચ્યુત !
ઉભો છું ગતસન્દેહ; કરીશ તુજ વેણ હું "
(અ. ૧૮ શ્લો. ૭૩.) ॥ ૧૯ ॥

ઉપસંહાર કરતાં કહે છે :—

जयपराजययोः निर्णयमुखेनोपसंहारः ॥ २० ॥

સૂત્રાર્થ—जय० = ઉન્નતિ અને અવનતિના **निर्णयमुखेन** = નિર્ણયદ્વારા **उपसंहारः** = ગીતાશાસ્ત્રનો ઉપસંહાર—સમાપ્તિ કરે છે.

Funding by IKS-MoE

ભાષ્ય—ભગવાનનું કહેલું ગીતાશાસ્ત્ર સમાપ્ત થયું. કથાનો સંબંધ બતાવવા માટે સંજયનાં કેટલાંક વચનો છે. અને અંતે સંજય ધૃતરાષ્ટ્રને જય અને પરાજયની બાબતમાં પોતાનો નિર્ણય કહે છે. આ નિર્ણય દ્વારા, ધર્મથી જય અને અધર્મથી પરાજય થાય છે એવું સૂચવ્યું છે. ઉપસંહારનો શ્લોક છે કે :—

“ જ્યાં છે યોગેશ્વર કૃષ્ણ! જ્યાં છે પાર્થ ધનુર્ધર!
રાજ્યશ્રી, જય, ભૂતિ, ત્યાં મન્મતે ન્યાય નિશ્ચલ!”

(અ. ૧૮ શ્લો. ૭૮) ॥ ૨૦ ॥

॥ इति संन्यासमोक्षयोगः ॥

॥ अथ उपसंहाराध्यायः ॥

ગીતામાં કહેલા અર્થને દૃઢ કરવા, અને સમગ્ર ગીતા શાસ્ત્રના સારનું ઉદ્ધરણ કરવા ભગવતી ગીતાનો હવે ઉપસંહારનો અધ્યાય શરૂ કરીએ છીએ. ગીતા ઉપનિષદ્ છે એમ સિદ્ધ કરતુ તેનું આ પહેલું સૂત્ર છે :—

गीतोपनिषद् मोहमारकत्वात् ॥ १ ॥

सूत्रार्थ—गीता=ભગવતી ગીતા **उपनिषद्**=આત્મવિદ્યા છે એમ જાણવું. કેવી રીતે? **मोहमारकत्वात्**=વિપર્યનો નાશ કરે છે માટે.

ભાષ્ય—ગીતાને ઉપનિષદ્ વિદ્યા જ જાણવી. કારણ કે ઉપનિષદ્ અને ગીતાનું પ્રયોજન એક છે. ઉપનિષદ્ વિદ્યાનું જે પ્રયોજન છે તે જ આ ભગવતી ગીતાનું પણ છે. આત્મવિદ્યા આપીને મોહરૂપી અવિદ્યાનો નાશ કરવો એ છે ઉપનિષદ્નું પ્રયોજન. અહીં પણ એ જ જણાતું હોઈને ગીતાનું ઉપનિષદ્પણું નિશ્ચિત થાય છે ॥ ૧ ॥

પરંતુ શોકમાંથી ગીતા ઉત્પન્ન થઈ છે. તો શોકનું મૂળ શું? કહે છે :—

शोकः मोहात् ॥ २ ॥

सूत्रार्थ—शोकः = પ્રિયના વિયોગથી ઉત્પન્ન થતો મનઃતાપ **मोहात्** = અવિવેકને લીધે થાય છે.

ભાષ્ય—શોક એટલે સંતાપ. એ પ્રિય વિયોગમાંથી જન્મે. શોક પણ મોહમાંથી જન્મે. મોહ સિવાય શોકનું કશું કારણ નથી. પરસ્પરથી ભિન્ન એવા આત્મા અને અનાત્માનું એકબીજા પર આરોપણ મોહને લીધે જ થાય છે. આત્મા છે સૌનું સ્વરૂપ. અને આત્માનો આત્મા સાથે હમેશાં યોગ હોઈને, અને

તે આત્મા સુખરૂપ હોઈને, મોહને માટે અવકાશ જ નથી. દેહ વગેરેનો હમેશાં સંયોગ શકય જ નથી. એમનો સ્વભાવ જ વિનાશી છે. આથી જે સ્વરૂપ જ નથી એવા તેમનાં વિયોગનો શોક કરવો જ યોગ્ય નથી. છતાં જો શોક હોય જ તો તે મોહમૂલક જ છે. તેથી મોહમાંથી જ શોકની ઉત્પત્તિ છે. ॥ ૨ ॥

પરંતુ શોકની નિવૃત્તિ કેવી રીતે થાય ? કહે છે :—

मोहविच्छित्तिः आत्मज्ञानात् श्रुतेः ॥ ३ ॥

સૂત્રાર્થ—मोहविच्छित्तिः = અવિવેકનું મારણ **आत्मज्ञानात्** = આત્માને જાણવાથી થાય છે. **श्रुतेः** = એવું શ્રુતિવચન છે.

ભાષ્ય—મોહનો નાશ આત્મજ્ઞાનથી જ થાય. આત્મજ્ઞાન સિવાય તેને દૂર કરવાનો બીજો કોઈ ઉપાય નથી. શ્રુતિનું ય વચન છે કે:— "તેને (આત્માને) જાણીને જ મૃત્યુની પેલે પાર થઈ શકાય છે, બીજો કોઈ રસ્તો મૃત્યુથી પાર જવાને નથી." બીજાં ઉપનિષદ્ વાકયોનું અહીં જાતે જ અનુસંધાન કરી લેવું વિસ્તારના ભયે અહીં એમનું અવતરણ કર્યું નથી. ॥ ૩ ॥

પરંતુ આત્માનું જ્ઞાન થાય કેવી રીતે ?—કહે છે:—

आत्मदर्शनयोग्यता योगात् ॥ ४ ॥

સૂત્રાર્થ—आत्मदर्शनयोग्यता = આત્મા = સૂક્ષ્મતમ એવા સ્વરૂપના દર્શનની યોગ્યતા **योगात्** = સમાધિ રૂપી લક્ષણવાળા યોગથી આવે છે.

ભાષ્ય—આત્મા વડે જ આત્માનું દર્શન થાય. તેને માટેની યોગ્યતા યોગથી આવે. યોગનો અહીં સમાધિ અર્થ સમજવો. કારણકે તે બધા જ યોગોમાં ઓતપ્રોત છે અને સૌ યોગનો એ આધાર છે. આથી યોગથી આત્મદર્શનની યોગ્યતા આવે છે. ॥ ૪ ॥

પરંતુ ગીતામાં યોગ શબ્દ ઘણાં અર્થોમાં વપરાયો છે. તો યોગશબ્દ દ્વારા સમાધિનો જ અર્થ શા માટે લેવો. કહે છે :—

एकत्वेऽपि वैविध्यं रुचिभेदात् प्रकृति वैचित्र्यात्, दृष्टिभूमिकाभेदाच्च ॥५॥

સૂત્રાર્થ—एकत्वेऽपि = યોગ એકરૂપ હોવા છતાં **वैविध्यं** = વિવિધતા જાણવી. કેવી રીતે ? **रुचिभेदात्** = વ્યક્તિએ વ્યક્તિએ રુચિ જૂદી જૂદી હોવાથી. **प्रकृति०** = સ્વભાવની વિચિત્રતાને લીધે **च** = તથા **दृष्टि०** = દર્શનની ભૂમિકા પણ જુદી હોવાથી.

Funding by IKS-MoE

ભાષ્ય—યોગ તો એક જ છે કારણ કે ગીતામાં કહેલા બધા યોગોમાં તેનું તત્ત્વ સમાન છે. છતાં પણ આ જ્ઞાનયોગ, આ ભક્તિયોગ, આ કર્મયોગ એવો ભેદ, રુચિના ભેદને લીધે છે. આ બધા યોગમાં સમાધિ જેનું બીજું નામ છે એવો, સાત્ત્વિક ચિત્તની એકાગ્રતા રૂપી યોગ, ભૂતોમાં આકાશની માફક, વ્યાપેલો જાણવો. કારણ કે તેની અસ્તિમાં તેમની અસ્તિ છે અને તેના અભાવમાં તેમનો અભાવ છે. આથી યોગ એક જ છે. દરેક વ્યક્તિની રુચિ ભિન્ન હોય છે—એ તો પ્રસિદ્ધ છે. આથી જ્ઞાનયોગી બુદ્ધિપ્રધાન હોય, ભક્ત હૃદયપ્રધાન હોય, અને ભગવાન કર્મ યોગી વિવેકની સીમા પર પહોંચેલો હોય. પણ રુચિ ભિન્ન હોવાથી, તત્ત્વમાં ભેદ પડે છે એવો તર્ક ન કરવો. અને વળી લોકોના સ્વભાવમાં પણ ત્રણગુણના સંમિશ્રણમાંથી જન્મતી, વિચિત્રતા હોય છે. અને સ્વભાવની સામે પ્રશ્ન કરી શકાતો નથી. અને વળી દર્શનના ભેદથી પણ યોગનો ભેદ થાય. અવસ્થાના ભેદને લીધે પણ યોગમાં ભેદ થાય. આથી અનુભવમાં પરાયણ ડાહ્યા માણસે યોગની બાબતમાં અતિ વિવાદ ન કરવો ઘટે. ત્રિકોણમાં એકાદ ખૂણો પણ ઓછો હોય તો તે ત્રિકોણ આકૃતિ બનાવી શકાતી નથી. આથી યોગ એક હોવા છતાં પણ તેમાં રહેલી વિવિધતા શોભાપ્રદ છે. ॥ ૫ ॥

તો ગીતાના હાર્દસમો અંતિમ નિર્ણય શો છે ? કહે છે :—

आत्मज्ञानमूलकः भक्तिप्रधानः निष्कामकर्मयोगः निष्कर्षात् ॥ ६ ॥

સૂત્રાર્થ—**आत्मज्ञानमूलकः** = આત્મજ્ઞાનરૂપી મૂળવાળો **भक्तिप्रधानः** = પ્રેમ જેમાં મુખ્ય છે એવો **निष्कामकर्मयोगः** = નિષ્કામ ભાવે કર્તવ્યકર્મ કરવા રૂપી યોગ એ જ ગીતાનું હાર્દ છે. કેમ ? **निष्कर्षात्** = સમગ્ર ગીતા શાસ્ત્રનો એ નીચોડ છે.

ભાષ્ય—આત્મજ્ઞાનપૂર્વક, ભક્તિભાવથી ભીંજાએલો, ફળના અનુસંધાન વિનાનો, કર્મયોગ ભગવતી ગીતાનું રહસ્ય છે. માનવ, માથું હાથપગ અને હૃદયવાળો છે. મસ્તકમાંથી જ્ઞાન યોગ, હૃદયથી ભક્તિયોગ, અને હાથ પગથી કર્મયોગ નીકળે છે. માથું, હૃદય અને હાથપગમાં પરસ્પર વિરોધ નથી, પણ જીવન ક્રિયાનો સાધક અવિરોધ છે. આથી પણ નિશ્ચય થઈ શકે છે કે આત્મજ્ઞાનપૂર્વક, ભક્તિપ્રધાન, કર્મયોગ એ ગીતાનો સાર છે. ॥ ૬ ॥

પરંતુ આત્માના જ્ઞાન પછી, કર્મનું પ્રયોજન ન રહેતું હોવાથી, તેનો ત્યાગ જ આવે, તેમનું કરણ નહીં. આથી કર્મસંન્યાસ જ સ્વાભાવિક છે. એ શંકાને દૂર કરતાં કહે છે :—

ऊर्ध्वमपि कर्मयोगः साहजिकत्वात् सृष्टिरहस्यत्वाच्च ॥ ७ ॥

સૂત્રાર્થ—ऊर्ध्वमपि=આત્માના જ્ઞાન પછી પણ **कर्मयोगः**=કર્મયોગ જ સ્વાભાવિક છે. કર્મનો ત્યાગ નહીં. કેમ? **साहजिकत्वात्**=સ્વાભાવિક હોવાને લીધે **च**=અને તે **सृष्टिरहस्यत्वात्**=સૃષ્ટિનું એક માત્ર રહસ્ય હોવાને લીધે.

ભાષ્ય—સાચું આત્મજ્ઞાન બાદ સ્વાર્થ રહેતો નથી. આથી કર્મનું સ્વાર્થે કશું પ્રયોજન નથી. છતાં કર્મ કરવું જોઈએ. કર્મ કરવાં એ જ સ્વાભાવિક છે. કારણ કે પ્રકૃતિના ક્ષેત્રમાં નિષ્ક્રિયતા અશક્ય છે. દેહધારી પ્રકૃતિને પરવશ હોઈ ને, બલાત્કાર પૂર્વક તેને કર્મ કરવામાંથી અટકાવી શકાતો નથી. આથી આત્મજ્ઞાનીએ પણ પ્રકૃતિ સાથે સંવાદ સાધવો જોઈએ; વિસંવાદ નહીં. વિસંવાદ કરે તો તે પ્રાજ્ઞપણું દર્શાવતો નથી. અને વળી કર્મયોગ સૃષ્ટિનું રહસ્ય છે. સમગ્ર સૃષ્ટિ પરોપકાર પરાયણ છે. મનુષ્ય જ એકલો સ્વાર્થમાં ડૂબેલો છે. જડ સૃષ્ટિ પણ જો પરોપકારે વર્તે તો ચેતન અને વિવેકી માનવનું તો કહેવું જ શું? આથી આત્મજ્ઞાનીએ પણ કર્મયોગ જ આચરવો જોઈએ. આનો વિસ્તાર તો અનેકવાર કર્યો જ છે. આથી કર્મયોગ જ શ્રેયસ્કર છે. ॥ ૭ ॥

તેમાંથી ફળતો અર્થ કહે છે :—

सेवायां विनियोगः सर्वस्वस्य शेषसृष्टिवत् ॥ ८ ॥

સૂત્રાર્થ—આત્મજ્ઞાનીએ **सेवायां**=વિશ્વરૂપ પરમાત્માની સેવામાં **विनियोगः**=ઉપયોગ **सर्वस्वस्य**=પોતાના દેહ વગેરે બધા પદાર્થોનો (ઉપયોગ) કરવો. **शेषसृष्टिवत्**=બાકીની સૃષ્ટિની માફક.

ભાષ્ય—જે આત્માને જુવે છે તેણે પોતાના દેહાદિ સમસ્ત સાધનોનો, સ્વરૂપભૂત વિશ્વની=પરમાત્માની સેવામાં ઉપયોગ કરવો. જ્ઞાનીને માટે ચોરીના પ્રાયશ્ચિત્ત રૂપી સેવા સ્વાભાવિક બને. જેમ બાકીની સૃષ્ટિ સેવા પરાયણ છે, તેમ જ્ઞાની મનુષ્યે પણ કરવું ઘટે. ॥ ૮ ॥

સેવાનું ફળ કહે છે :—

ततः आत्मनिष्ठा ॥ ९ ॥

સૂત્રાર્થ—ततः=જ્ઞાનપૂર્વક, ચોરીના પ્રાયશ્ચિત રૂપી સેવાથી **आत्मनिष्ठा**=સ્વરૂપભૂત આત્મામાં સ્થિતિ થાય.

ભાષ્ય—સેવા પરાયણ જીવ આત્મનિષ્ઠ બને અને સ્વરૂપમાં સ્થિતિ તો ઇચ્છવા જેવી. અને તે સેવાથી મળે. સેવાથી પ્રસન્ન થએલ ભગવાન આત્મનિષ્ઠા આપે. આત્મનિષ્ઠા એ સેવાનું ઇનામ છે. ॥ ૯ ॥

સમગ્ર શાસ્ત્રનો ઉપસંહાર કરતાં કહે છે :

प्राप्तिः त्यागात् प्राप्तिः त्यागात् ॥ १० ॥

સૂત્રાર્થ—દ્વિરુક્તિ શાસ્ત્રની સમાપ્તિ સૂચવે છે. **પ્રાપ્તિઃ** = પરમાત્મ સ્વરૂપે આત્માની પ્રાપ્ત **ત્યાગાત્** = દેહથી માંડી બુદ્ધિ સુધીના આત્માનું અનાસક્ત ભાવે વિશ્વરૂપ પરમેશ્વરની સેવામાં, સમર્પણ કરવાથી થાય છે.

ભાષ્ય—ત્યાગ એ જ પ્રાપ્તિનો મંત્ર છે. અને ત્યાગનું સ્વરૂપ છે અનાસક્તિ. અને તે દેહથી માંડી બુદ્ધિ સુધીના પદાર્થોનો સ્વરૂપ આત્મામાં અધ્યાસ ન કરવા રૂપી, આત્માના સમ્યક્ જ્ઞાનથી અને તેમાં સ્થિતિથી થાય છે. જે જાતને ત્યજે તે સચ્ચિદાનંદ સ્વરૂપ આત્માને પામે અને આત્માની પ્રાપ્તિ એ પ્રાપ્તની સીમા છે. "પુરુષથી બીજું કાંઈ શ્રેષ્ઠ નથી. તે કાષ્ઠા છે. તે પરમગતિ છે." એવી શ્રુતિ છે. આથી કર્મયોગ જેનું બીજું નામ છે એવો, અનાસક્તિ સ્વરૂપ ત્યાગ જ, ભગવતી ગીતાનો ન ભૂલાય એવો સનાતન ધ્વનિ છે.

॥ इति उपसंहाराध्यायः ॥

॥ हरिः ॐ तत् सत् ॥

ગીતાર્થ હરિએ ગાયો સ્વાત્મબુદ્ધિપ્રાસાદક;
રહો એ હૃદયે નિત્ય, પ્રાર્થું હે નન્દનન્દન!
ધરણી તળે રહો ભાષ્ય મુક્તસંગ મનોરમ
દેવદેવ પ્રસાદે આ યાવચ્ચંદ્રદિવાકરૌ;
સાધુઓ ભણજો સર્વે, ગૃહસ્થો સર્વ આ ભણો;
બટુઓ ભણજો સર્વે, હજો સૌ કર્મયોગીઓ.

Funding by IKS-MoE

॥ ॐ ॥

॥ स्वयमाशीस्तु सद्ग्रन्थः ॥

दृष्ट्वेदं दर्शनं पुण्यं गीताहार्दप्रकाशकम् ।
आनन्दस्य परां कोटिं कस्य नो चित्तमाव्रजेत् ॥ व ॥

सरलं तर्कशुद्धं च सभाष्यं सप्रमाणकम् ।
सानुभूतं समासोक्तं प्रतिसूत्ररसावहं ॥ न्दे ॥

स्मारकं पूर्वसूरीणां याथातथ्यप्रदर्शकम् ।
पाथेयं यत् परेप्सूनां स्वान्तःसौख्याय कल्पते ॥ क्र ॥

नूत्नशैलीनिबद्धत्वात् विद्वद्भोग्यं विशेषतः ।
संक्षेपाच्छास्त्रसर्वस्वं बालानां कौतुकास्पदम् ॥ ष्णं ॥

सांगोपांगं विनाऽऽयासं पक्वं भट्टार्करश्मितः ।
आजीवनकृताभ्यासतरोर्विगलितं फलम् ॥ ज ॥

प्राप्तं को नात्र भुञ्जीत तुष्टोद्गारः स्वभावजः ।
आशीर्वादो भवेन्नूनं नूतनग्रंथनिर्मितेः ॥ ग ॥

सौरभः प्रसरत्वस्य कोणे कोणे जने जने ।
आघ्राय रसमत्ताः स्युश्चञ्चरीका मुमुक्षवः ॥ द्गु ॥

बहूना किं चिरंजीव भट्टवंशावतंस हे ।
ख्यातो भव दिगन्तेषु प्रकाशस्व ज्ञपंक्तिषु ॥ रुं ॥

प्रवीण महाल, बलसाड
२२–५–६२ } **रंग अवधूत**

ॐ नमो ब्रह्मणे

॥ जगद्गुरुराचार्यः श्री चन्द्रो विजयतेतराम् ॥

उदासीनवर्य श्री हरिप्रसादवैदिकमुनिशिष्येण नलिनभट्टेन निर्मितं गीतादर्शनं मेऽद्य दृष्टिपथमवतीर्णं, दर्शदर्शमेतत् प्रसीदतितराञ्चेतः । पुराऽपि कश्चिद् विदधते धवलपुरराज्योच्चन्यायालयेऽधिकृतः कानुमल एम. ए. महानुभावो गीताया राष्ट्रभाषायां गीतादर्शनाभिधानं व्याख्यानम् ।

परं दर्शनान्तरनिर्विशेषं सूत्रोपनिबद्धमिदमेव गीतादर्शनं विचित्रशेमुषीजुषां विदुषां महतीं मनश्चमत्कृतिमादधते ।

अस्य विंशतिरध्यायाः । द्विशत्यष्टाविंशतिश्च सूत्राणि । तत्र मध्यवर्तिनोऽष्टादशाध्याया गीतावद्विषादयोगादिनामान एव । केवलमनुबन्धचतुष्टयप्रपंचोपसंहारनामधेयौ प्रथमान्तिमाध्यायौ भिद्येते । प्रथमे गीतादर्शनारंभं प्रतिज्ञाय गीताया उपनिषत्तां दर्शनतां, समेषां तत्राधिकृतिञ्च व्यवातिष्ठिपेतद्ग्रन्थकारः ।

उपसंहाराध्याये च कृत्स्नं गीताशास्त्रार्थमुपसंहरन् शोकहेतुमोहविच्छित्तिकारणमात्मदर्शनं नान्तरेण योगं । योगश्च कर्मयोग एव स च अनासक्ततया भगवत्सेवानुष्ठानं तच्च जनताविग्रहस्य जनार्दनस्य विश्वात्मनो भगवतः सेवायां सर्वस्वविनियोगः । एष एव च आत्मप्राप्तिमन्त्रः, "प्राप्तिः त्यागात् प्राप्तिः त्यागात्" इत्यन्तिमसूत्रेण निरूपितवान् ।

Funding by IKS-MoE

दर्शनान्तरेषु सूत्रवृत्तिभाष्याणि विभिन्नकर्तृकानि दृश्यन्ते, यथा न्यायदर्शने गौतमः सूत्राणां, विश्वनाथो वृत्तेः, वात्सायनो भाष्यस्य । इह तु स्वयमेव निबन्धकारः सूत्राणि वृत्तिं भाष्यञ्च विदधते ।

अयञ्च विशेषोऽतीव कौतुहलमुपजनयति पण्डितरूपाणां अपि च समेषां शास्त्राणां यदैदम्पर्यं श्लोकैः सप्तशत्या भगवान् सकलमानसनन्दनो नन्दनन्दनः कलाकलापसनाथस्त्रिलोकिनाथः कुंभसागरन्यायतोऽतिसंक्षिप्य प्रत्यपीपदत् । असौ तु नलिनभट्टस्तदष्टाविंशत्यधिकद्विशत्या सूत्रैरेवोपवर्णयतीति भूयसीं मोदततिमावहति विशेषज्ञानाम् ।

अभिलाषो मे ग्रन्थमिमं विद्वांसोऽधीयीरन् प्रकाममध्यापयीरङ्श्च च्छात्रान् ।

कतिपयाविपश्चिदपश्चिमाः पुनरपरे नलिनभट्टमनुकुर्वाणा नवनवं स्वप्रतिभाप्रभवं-निर्मिमीरन् इति शिवम् ।

महामण्लेश्वरस्वामी **गंगेश्वरानन्दः**
उदासीनो वेददर्शनाचार्यः ।

॥ श्रीनन्दनन्दनोऽवतु ॥

अभूवन् भवन्ति भविष्यन्ति च बहवो विद्वांसो वसुन्धरायामृषिकल्पाः । तेषामनुग्रहेण, श्रीमन्निखिलशास्त्रनिष्णात हरिप्रसादवैदिकगुरुचरणानुकम्पया, कृष्णाख्यस्य भगवतोऽन्तर्यामिणः प्रसादाचार्य श्रीनलिन–भट्ट–महोदयैः प्रस्थानत्रयी स्वतन्त्रैर्भाष्यैरवतंसिता । अद्ययावत् केनापि गुर्जरीयेण विदुषा स्वतन्त्ररीत्यैतादृशः प्रयत्नः प्रस्थानत्रयीभाष्यभूषणाय विहितो न दरीदृश्यते । एतेषां लेखनप्रभावस्तावन्निर्मलयति सहृदयपाठकानां चेतांसि, विशदयति प्रज्ञां, विमलयति हृदयं, विकचीकरोति भावनां, प्रफुल्लयति च मनः । गीतादर्शनाख्यमेतेषां सभाष्यमपूर्वं दर्शनमस्माभिः सूक्ष्मेक्षिकयेक्षितम् । नूनमेतद्दर्शनं शिवतत्रं स्वस्तिदं मनोरमं संसारभयनाशनं गीतासागरमन्थनदण्डभूतं चारुशैलीमण्डितमस्तीति निःशंकं मन्महे । लालित्यमर्थसांगत्यं शास्त्रीयत्वं माधुर्यं भावगांभीर्यञ्च वीक्ष्यास्यग्रन्थस्य स्वयमेव मे चेतः भद्रं कामयत आयुष्मतः सर्वथा । तनुतात् देवो दीर्घायुस्तुष्टिं पुष्टिं तेजः श्रवश्चास्यायुष्मत इति संप्रार्थ्य विरमामः ।

न्यग्रोधपुरम् बलसाड
ता. ३०–७–६२

भट्टोपाह्वः भानुशंकरात्मजः
मणिशंकर शर्मा

ॐ नमो भगवते वासुदेवाय ।

कृष्णप्राप्तिकरं शश्वत् प्रेमानन्दफलप्रदम् ।
गीतादर्शनमेतच्च तुर्ये नलिननिर्मितम् ॥ १ ॥

धन्या माता पितो धन्यो धन्यं गोत्रं तु कौशिकम् ।
नलिनो यत्र जातोऽयं भट्टोपाधिविभूषितः ॥ २ ॥

गुरुभक्त्या च सम्प्राप्तमीशानुग्रहतोऽपि च ।
यज्ज्ञानं जनसेवार्थमात्मनः श्रेयसे शुभम् ॥ ३ ॥
प्रवाहो ज्ञानगंगायां यद्हृदि स्फुरणामगात् ।
बाल्यादारभ्य तेनेदं प्रारब्धं लेखनं शुभम् ॥ ४ ॥
संस्कृता प्राकृता ग्रन्था बहवो निर्मिताः शुभाः ।
गंगाप्रवाहः प्रस्थानत्रय्याख्यः लोकदुर्लभः ॥ ५ ॥
तस्याः साधनभाष्यैश्च गूढार्थः सरलीकृतः ।
तत्राप्येकः प्रवाहोऽयं हृदि गुप्तः प्रकाशितः ॥ ६ ॥
हरिदत्तकृपादृष्ट्या गीतादर्शनसंज्ञकः ।
वारंवारं पठित्वाऽपि मनोऽतृप्तं पुनः पुनः ॥ ७ ॥
दिव्यदृष्टिप्रभावोऽयं मनसा निश्चितं मया ।
विद्वांसो बहवः सन्ति भारते भारता द्विजाः ॥ ८ ॥
भारती भक्तिनिष्णाता ईशानुग्रहप्लाविताः ।
संजाता न कृतो यत्नस्तैर्विना च प्रयोजनम् ॥ ९ ॥
एतस्मिन् समये ह्यस्य प्रयोजनमुपस्थितम्
प्रमाणं भगवदुक्तेः तदात्मानं सृजाम्यहम् ॥ १० ॥
गीतादर्शनमेतत्तु हृदयग्रन्थिभेदकम्
पाठेनाल्हादजनकं नेत्रोन्मीलनकारकम् ॥ ११ ॥

* * * *

आचार्यपदयोग्याय ह्यनेन कर्मणा, शिवम्-
पदं भगवता दत्तम् तुष्टेन ज्ञानरूपिणा ॥ १२ ॥
प्रतिभाशालिना येन लीनेन कृष्णभक्तिषु ।
दर्शितं नलिनत्वं हि संसाररराम्भसि तिष्ठता ॥ १३ ॥
प्रार्थये परमात्मानं प्रचुरं नन्दनन्दनम् ।
ज्ञानगंगाप्रवाहार्थमायुरस्य प्रवर्धताम् ॥ १४ ॥

विद्वज्जनकृपाकांक्षी न्यग्रोधपुरनिवासी
ज्योतिर्विदुपाह्व **विजयरामात्मजः इच्छाशंकरशर्मा**

॥ ॐ ॥

गीता सुगीता कर्तव्या.

आचार्यश्रीनलिनभट्टप्रणीतं गीतादर्शनसाधनभाष्यं व्यलोकि । विदित्वैनां भगवतीं गीतां नावशिष्यते वेद्यान्तरमित्यस्मन्मतिः । प्राचीनतममहर्षीणां शैलीमनुसृत्य पावनीं, प्राध्यापक श्रीनलिनशर्मभिर्गीतादर्शनसूत्राणि प्राणायि साधनभाष्य-

Funding by IKS-MoE

ञ्चाकारि। सरलमपि समृद्धं, सुकुमारमपि प्रौढं प्रतिभासम्पन्नञ्च भाष्यं सूत्रार्थ विशदीकरणे गंगांभः इवोपयुक्ततमं मन्महे। पदलालित्य–प्रासानुप्रासार्थान्तरन्यास–पूर्णोपमादिभिःकाव्यगुणमण्डिता, सुसंबद्धाऽर्थगांभीर्यपूर्णा चैतषां वाग्विचारधारेति प्रमोमुद्यते चेतः। ऐदंयुगीनोऽयं ब्रह्मर्षिरिति चेद्ब्रूमहे न स्यादनौचित्यभीतिः। प्रणालिकयाऽपि प्रस्थानत्रयीं स्वतन्त्रेण भाष्येणालंकुर्वाणे आचार्यत्वं स्वयमेवाप्नोति। तथापि चेदस्मिन् वर्तमाने युग इमे भारतसंघप्रमुखमहोदयैः संमान्याभिः “ महामहोपाध्यायाद्युपाधिभिः पद्मविभूषाणादिभिर्वोपाधिभिः वा संमानिताः स्युरर्चिता स्याद् भगवती सरस्वतीति निःशंकं संगिरामहे। गीताभाष्यं चेदं सर्वजनीनभोग्यतां नातिक्रमते। सर्वोऽपि स्वप्रतिभानुसारं भाष्यादस्माद् रहस्यं प्राप्ता। असकृदभ्यासाच्चास्य भाष्यस्यात्मोन्नत्यध्वा जिज्ञासोः उद्घाटितो भविता। अच्युतपदप्राप्तिश्च ध्रुवा सेत्स्यति दृढेयस्माकं प्रतिपत्तिः। शीघ्रं स्तादस्य द्वितीयावृत्तिप्रसंगः इति। अम्बुनि नलिनदलवत् संसारे वर्तमानैराचार्यश्रीनलिनभट्टैर्जनताजनार्दनचरणयोः समर्पितं गीतासाधनभाष्यपुष्पं इति भृशं प्रसासद्यमानः संयुनज्मि शुभाशिषा यद् ” दीर्घायुरेधि, प्रेयसा च श्रेयसा च सुसंपन्नो भूया इति।

३–८–६२ } भवदीयः
बलसाड } दीक्षितोपनामक प्रभाशंकरात्मज **रामचन्द्र शर्मा**।

श्रीमद्भिः वेदान्तविद्वरैः भट्टोपाह्वैः नलिनशर्मभिः कृतं गीतादर्शनम् सभाष्यं गीर्वाणवाण्यां ग्रन्थरूपेण निबद्धम् विदुषां सत्कारभाजनं भवितुम् अर्हति।

विदितचरमिदं तत्त्वज्ञानां तत्त्वजिज्ञासूनां च यद् श्रीमन्तो नलिनशर्माणः स्वकीयैः गुर्जरभाषामयैः गीतोपनिषदादिशास्त्रविवेचनैः प्रवचनैश्च प्रसिद्धिमुपगताः विशेषतः गुर्जरदेशे। इदं चैषां गीर्वाणगिरोपनिबद्धं गीतादर्शनं भारतदेशे समस्ते एषां प्रख्यातये कल्पिष्यते।

इदं गीतादर्शनं वीक्षमाणस्य मे स्मृतिपथमवतरति अनेकवर्षपूर्वं श्रीमत्परमहंसपरिव्राजकाचार्यैः श्रीत्रिविक्रमतीर्थस्वामिभिः विरचितम्, पितृव्येण मे श्रीकल्याणरायेण च राजकोटनगरे मुद्राप्य प्रकटितम्, सूत्रात्मकं गीतामर्मानुशासनम्। एतत्तु नासीद् भाष्यपरिष्कृतम्, श्रीनलिनशर्मकृतं गीतादर्शनमिदं पुनः सभाष्यम्, इति वर्तते विशेषः। तत्त्वनिरूपणे तु विशेषः भवत्येव भूयान्।

संप्रति संस्कृतभाषायाः भूयिष्ठमस्तंगमनसमयेऽपि तस्यां भाषायां गहनशास्त्रविमर्शने प्रमाणीकृतप्रावीण्याः श्रीनलिनशर्मसदृशाः विद्वांसः स्वीयेन गीर्वाण वाणीमयेन महसा प्रकाशन्ते इति ज्ञानवतः कस्य चित्तं प्रमोदनिर्भरं न भविष्यति। एभिश्च गीतादर्शनसारसंदोहरूपः “ आत्मज्ञानमूलकः भक्तिप्रधानः निष्कामकर्मयोगः ” इति अन्तिमः योगत्रयसमन्वयकृद् निर्णयः प्रतिष्ठापित इति दृष्टवतः कस्य मनः परमां तृप्तिं नानुभविष्यति।

संस्कृतवाणीविशारदानां सूक्ष्मदर्शिनी दृष्टिः ग्रन्थेऽस्मिन् शब्दवाक्यस्वरूपविषये स्खलनानि कतिचित् निभालयिष्यति; परंत्वेषां यथार्थदर्शिनी धिषणा स्खलनान्येतानि

त्वरासहजानवधानजनूंषि मुद्रादानवदुर्विलसितानि सन्तीत्यपि अवधारयिष्यति, इति श्रद्धानः सप्रणयं सत्करोमि गीतादर्शनमिदम्

विद्वज्जनविधेयोऽहम्
रामप्रसादः बक्षी

ॐ

अस्माकं सन्मित्रैः प्रा० नलिनभट्ट महोदयैः गीतादर्शनाख्या स्त्रीया कृतिरस्मभ्यं वितीर्णा। इतः प्रागपि + एतेषामन्यग्रन्थप्राप्त्या उपकृताः स्म।

गीतोपनिषद् ब्रह्मसूत्रयोगसूत्रादिष्वार्षग्रन्थेष्वेभिर्यल्लिखितम् तत् सकृदवलोकनायापि दीर्घतमसमयापेक्षा स्यात् तथापि यथावकाशमेभिर्लिखितानां ग्रन्थानामंशतोऽवलोकनं कृतं। पठनादयमभिप्रायः समजनि यद् गीता तु तैः पीतैव। तलस्पर्शी खल्वेषां गीताभ्यासः। किञ्च संस्कृतभाषायां भाष्यादि प्रणयनेऽपीमे सिद्धहस्ता दरीदृश्यन्ते क्षणमपि स्त्यानदुष्टं न स्यादितीमेऽनिर्विण्णेन चेतसा सततं यथाप्रकाशं लिखन्त एव निभाल्यन्ते। संस्कृतभाषाप्रभुत्वमप्येषां प्रशस्यम्। सरलं संस्कृतमाश्रित्य सामान्य जनताहृदयं स्पृष्टुं कौशल्यमपि साहजिकमेतेषां सविधे। मूल्यानि तावदस्मिन्युगे परिवर्तितानि। तद्ध्यायतामेषामैदंयुगीनपाठकचेतश्चमत्कारजननशैली कलाकौशल्यं चानन्यं भाति।

व्यासपीठमधिष्ठाय भागवतस्य वा गीताया वेतरेषां वाऽऽर्षग्रंथानां लोकसमक्षं प्रवचनं कुर्वन्त इमे तथाविधं रसमुत्पादयन्ति यथा श्रोतारो नैव तृप्यन्ति। ध्येय लग्नत्वं प्रयत्नसातत्यं चानन्यदृश्यं वर्तत एतेषु, निष्ठाऽपि सात्त्विकी। गीतार्थं सदैव किमपि कर्तव्यमेवेत्येषां प्रतिज्ञा तावदनुकरणीयाऽस्ति। दीर्घायुर्भव प्रतिदिनमेतादृशस्य साहित्यस्य विपुलप्रकाशनाय शक्तिं च दद्यात्प्रभुः इति प्रार्थयति—

डॉ. ए. एस. गोपाणि
भवन्स कॉलेज, मुम्बई. ७.
११–७–६२.

अमरगौभक्तः
अमृतलाल गोपाणिः

ॐ

भगवता श्रीकृष्णपरमात्मनोपदिष्टस्य गीताप्रस्थानस्य बहूनि सन्ति भाष्याणि लोके संस्कृतभाषायामितरासु च भाषासु। संप्रदायभेदान्मतिभेदाच्च भाष्यभेदः। संस्कृतभाषायां विद्यमानानि भाष्याण्येव संस्कारोपेतानि। सर्वेऽपि भाष्यकारा गीतायाः प्रतिश्लोकस्य तात्पर्यं गद्यरूपेण सविस्तरं लिखितवन्तः। अनया रीत्यैव शांकररामानुजीयादीनि भाष्याणि दृश्यन्ते।

अस्मिन् ग्रंथे तु गीतोपन्यासोऽन्यादृशः। महाजनो येन गतः स पन्थाः इति न्यायेन वैदिकदर्शनषट्कस्यप्रकारमनुसृत्य इमे ग्रन्थकर्तारः श्री नलिनभट्टार्याः गीताशास्त्रान्तर्गतविषयाणि सूत्ररूपेण निर्माय प्रतिपादयन्ति। "अथातो गीतादर्शनम्" इति आदिमं सूत्रम्। "मोहसिद्धिः परकृपा प्रवेशात्" इत्यन्यद्। "नास्ति आत्मा

अप्रमेयत्वात् इति चेन्नास्ति ततः एव" इति च इतरत्। इत्थमुपक्रमोपसंहारयोर्मध्ये सूत्रलक्षणषट्कोपेतैरर्थगर्भपरिमलान्वितैरीषत् न्यूनशतद्वयसूत्रकुसुमैः ज्ञानपुरस्सरभक्त्याऽर्पितैषा माला भगवतो गीताचार्यस्य कण्ठं भूषयति। जिज्ञासूनां मनांस्याह्लादयति च।

केषांचित् सूत्रकाराणां संप्रदायमनुसृत्य ग्रंथकर्तारः स्वनिर्मितानां सूत्राणामर्थं पूर्वपक्षखण्डनसिद्धान्तस्थापनात्मकंभाष्यं च स्वयमेव लिखितवन्तः। अत एतत् भाष्यं बालानामपि सुखबोधं भवति। अपि च सूत्रैकैकस्य श्रुतिमूलत्वं भगवद्वचनानुसारित्वं च तत्तद् प्रकरणे प्रदर्शितम्। विदुषां तोषमावहति भाष्यमिदम्। "अवताररहस्यं" "कर्तृत्वेऽपि अकर्तृत्वं" कर्मयोगस्य वैशिष्टयम् इत्यादीनि द्वित्रीणि प्रकरणान्यत्रोदाहृीयन्ते। नूतनरीत्या निर्मित एष ग्रंथोऽमितं श्लाघनीय एव। किं बहुना--

गावः सर्वाणि भाष्याणि दोग्धाऽर्यो नलिनः सुधीः
स्वधीर्वत्सः सुहृद्भोक्ता दुग्धं सूत्रामृतं महत्॥

हेड ऑफ फिलोसोफी डीपार्टमेन्ट
भवन्स कॉलेज
४-७-६२

पाञ्चापरेशः शंकरनारायणः।

ॐ

प्राध्यापकैः श्री. नलिनभट्टैर्विरचितानि श्रीमद्भगवद्गीता सूत्राणि पठित्वा स्मारिता वयं पुण्यश्लोकान् व्यासादीन्। भारतीयानां प्रायः सर्वेषां शास्त्राणां बीजम् सूत्रवाङ्मये सुरक्षितं वर्तते। विषयस्य संग्रहेण बोधाय शाश्वतिकाय स्मरणाय च सूत्राण्यनुत्तमम् साधनं भवति। अत एव सहस्रेभ्यो वर्षेभ्यः सूत्रसाहित्यस्यानितरसाधारणी भवति प्रतिष्ठा।

श्रीभट्टमहाशयैः गुर्जरगिरा सांख्ययोगगीतोपनिषद्भागवतादीनि सुव्याख्यातानि गुर्जरभाषाज्ञानां प्राचीनशास्त्रावगमश्च सुकरः संपादितः। सारल्येन सुस्पष्टतया चैतान्यनितरसाधारणानीति नाविदितं तत्परिचियवताम्।

इतः पूर्वमेव श्री भट्टैः शिक्षाशास्त्रमाश्रित्य विरचितानि सूत्राणि संस्कृतवाण्या। तानि च तज्ज्ञेषु समादरं प्राप्नानीति विश्वस्यते। सूत्रनिर्माणे भाषायां दृढीयानधिकारो विषयस्य सूक्ष्मः परिचयः प्रतिपादने च निरतिशयं पाटवमपेक्ष्यन्ते।

स्वल्पाक्षरमसंदिग्धं सारवत् विश्वतोमुखम्॥
अस्तोभमनवद्यं च सूत्रं सूत्रविदो विदुः॥

इति च भवति सूत्रलक्षणम्। श्रीमतां भट्ट महाशयानां श्रीमद्भगवद्गीतासूत्रेषु लक्षणमिदमविकलं संवदतीति परमधन्यवादार्हास्ते। पदावली सुस्पष्टा चेतोहारिणीति च वर्धयते उपादेयतां रचनायाः। प्राचीनार्वाचीनवाङ्मयविद एते इति प्राचीनविद्यावतां नूतनशिक्षासंपन्नानाञ्च ज्ञानाभिवृद्धये प्रकल्पत इयं रचनेति निश्चीयते। स्वोपज्ञभाष्येण चात्र सूत्रार्थो विशदीकृतो वर्तते। भाष्यं किल सूत्रपतिपाद्यं निरुच्य तत्र संभावितं विवादविषयं पक्षप्रतिपक्षोपस्थापनेन स्पष्टयति। भाष्यं विना सूत्रगतिर्न सम्यगवगन्तुं

शक्यते सूत्रकार एवात्र भाष्यकर्ताऽतः प्रामाणिक एवोपलभ्यते । भाष्यस्यास्य प्रतिपादनशैली सरला संलापमयीव वर्तते । सरलस्य ललितस्य च संस्कृतस्य दृष्टान्तभूतेयमिति श्लाघनं न निरास्वदं स्यात् । गीतार्थ विषयतः संकलितं दिदृक्षूणां कृते सत्यमियमत्युपकारिणी कृतिर्भवति ।

तत्त्वनिष्ठः संस्कृतप्रेमी जनगणः कृतिमिमामभिनन्द्यास्या विसृमराय प्रचाराय च प्रयत्य, विद्वच्छ्रेष्ठानामेषामनर्धं श्रमं सफलीकरिष्यतीत्याशास्यते ।

भारतीय विद्याभवनम् (
बम्बई; २७।७।६२)

शुभाकांक्षी,
भाईशंकर पुरोहितः

॥ श्री ॥

॥ भगवते श्रीकृष्णाय नमः ॥

अर्जुनेन निमित्तेन येन गीतासुधाऽर्पिता ॥
जगदुद्धरणार्थाय श्रीकृष्णं तं नमाम्यहम् ॥

" गीता सुगीता कर्तव्या किमन्यैः शास्त्रसंग्रहैः " इति वचनेन ज्ञायते यद्भगवतोजगदुत्पत्तिस्थितिलयकर्तुः परमात्मनः श्रीकृष्णास्य मुखपद्मान्निर्गतायामस्यां गीतायां सर्वशास्त्राणां संदोहो वर्तते यतो यदि केवलं गीतैव विशुद्धान्तःकरणप्रविष्टा तदा सैव निःश्रेयसकरीत्यत्र न कथनीयम् ॥

गीतादेव्याः प्रभावः कीदृश इत्येतद्विषये न कोऽप्यनभिज्ञः ॥ सर्वतत्त्वमयी गीता देवी ग्रामे ग्रामे गृहे गृहे चैवं देशान्तरेऽपि स्वस्वरूपेण जनानाह्लादयन्ती प्रकाशते । इयमेवास्या विशिष्टता । अतो जनैः सहृदयं यद्यस्या उपासना क्रियेत तर्हि जीवनस्य लौकिकानन्दादन्यं कमप्यनिर्वचनीयमलौकिकमानन्दं तेऽनुभवेयुरित्यत्र न संदेहः कथं वा कल्पवल्लीव स्वेष्टप्रदात्रीयं भगवती ॥

अस्याः परमतत्त्वामृतं पाययन्तोऽनेकग्रन्था यत्रकुत्रापि विविधभाषासु दरीदृश्यन्ते चास्या उपर्यनेकाष्टीका भाष्यादिकं च संजातमिति सुप्रसिद्धमेव तथाप्यधिकारिविशेषजिज्ञासूनां जिज्ञासातृप्त्यर्थम् " अल्पाक्षरमसन्दिग्धं सारवद्विश्वतोमुखम् । अस्तोभमनवद्यं च सूत्रं सूत्रविदो विदुः ॥ " इति सूत्रव्याख्यानुसारेण प्राध्यापकैः श्रीमद्भिः "नलिनमणिशंकरभट्ट" इत्येतै गीतातत्त्वं सूत्रेषु निबध्य तदुपरि सूत्रार्थं भाष्यञ्च स्वयमेव विरच्य गीतातत्त्वामृतपिपासूनांकृते गीर्वाणगिरायामेव " गीतादर्शनम् " नामानं ग्रन्थं लिखित्वा मुद्रापयित्वा च तेषां परमोपकारः कृत इत्यत्र न संदेहः ॥

गीताविषयका बहवो ग्रन्था एभिर्लिखित्वा प्रकटीकृता येन गीतेतीमे चेमे गीतेत्यभेदभावेन गीतातत्त्वार्थदर्शकमपूर्वज्ञानमेभिर्यथोपपन्नं प्रकटीकृतं ज्ञायते ॥ तथाप्ययं " गीतादर्शनम् " ग्रन्थो नूतनप्रणालिकासृष्ट इति प्रतिभाति ॥ ग्रन्थेऽस्मिन् ग्रन्थकारैः स्वहृदयस्थितगीतातत्त्वबिम्बं प्रतिबिम्बितमिव लक्ष्यते च तथा कृत्वा तद्वाचकानां हृदयेष्वप्यवतारयितुं प्रयत्नः कृतस्तदेव ग्रन्थकर्तॄणां ग्रन्थस्य च वैशिष्ट्यमिति मन्ये ॥

गन्थेऽस्मिन् " संहितैकपदे नित्या नित्याधातूपसर्गयोः ॥ नित्या समासे वाक्ये तु सा विपक्षामपेक्षते " इति नियमानुसारेण सामान्य संस्कृतज्ञानामपि वाचनविषये सौकर्यार्थं

Funding by IKS-MoE

संधिविवक्षा स्वीकृतेति दष्टिपथं समायाति । अतोऽयं ग्रन्थो वाचकानां रुचिकरः परमादरणीयो भविष्यतीति कथने न काऽप्यनुपपत्तिः ॥

यद्यपि क्वचित् क्वचिद् व्याकरणं लेखकमहोदयकृपाकटाक्षवञ्चितमिव विभाति च तथा लौकिकसूत्रेष्विव सूत्रेषु सूत्रत्वमप्रतिपादयन्ती संधिविवक्षाऽपिविद्वद्दृद्धा न भवेत्तथाऽपि " एको हि दोषो गुणसंनिधाने निमज्जतीन्दोः किरणेष्विवाङ्कः " इति महाकविकालिदासस्योक्त्यनुसारेण विद्वांसो ग्रन्थगौरवं दृष्ट्वा ग्रन्थस्य तत्त्वमेव प्राधान्येन परिपश्यन्तो ग्रन्थमिममादरपथं नेष्यन्तीत्यत्र न शंकास्पदम् ॥

ग्रन्थस्यास्य गौरवविषये विशेषेण लेखनीयमनुचितं यतस्तत्तु विदुषामेव स्वायत्तीकृतमतस्त एव स्वयमस्य वैशिष्ठ्यं ज्ञास्यन्ति लोके प्रतिपादयिष्यन्ति च ॥

अस्य ग्रन्थस्य गुर्जरभाषायामनुवादो विदुषीवरिष्ठाभिः " श्री मालतीबहेन र. श्रोफ " इत्येताभिः सद्भावनात्मकः कृतोऽस्ति । अयमनुवादस्त्वनुवाद एव । ग्रन्थस्य प्रतिपङ्क्ति शब्दानुशब्दमनुसृत्य मूलविषयकतत्त्वार्थविच्छेदो यथा न भवेत्तथा वाचकानां कृते वाचने सुकरो यथास्यात्तथा मृदुभाषायामवतारितः । अनुवादेऽपीयं विशिष्ठता संस्कृतभाषानभिज्ञैरपि ग्रन्थस्यास्य तत्त्वजिज्ञासुभिरवश्यमेवायमनुवादो वाचनीय इति यदि सभारं सूच्यते तर्हितन्नानुपपन्नमिति भाति ॥ अनुवादकरण एता धन्यवादमर्हन्ति नात्रविशेषकथनीयम् ।

एवं लेखकमहोदयानां गीतातत्त्वप्रचारकर्मणि " श्री. इन्दुमती र. शेठ " इत्येता अपि येनकेन प्रकारेण सहायिका भूत्वा स्वकर्तव्यतया परोपकारसरणिमनुमन्यमानाः प्रयतन्त इत्येता अपि यशोभागभुञ्जाना इति सुवच एव ॥

अन्ततो लेखकमहोदयैः " श्री नलीनभाई भट्ट " इत्येभिर्विरचितोऽयं ग्रन्थो विदुषां तथा गीताज्ञानजिज्ञासूनां कृते परमोपकारको भूयाश्च परमात्मनः श्रीकृष्णस्य परमकृपया ग्रन्थान्तरलेखने ते शक्तिमन्तो भवेयुस्तथा च तत्सहायिका भगिन्योऽपि स्वकर्तव्यतामनुसरन्त्यः शक्तिशालिन्यः स्युरित्याशासे ॥

भगवत्कृपाभिलाषी

पंड्योपाह्व-धीरजरामात्मज तुलजाशङ्करशास्त्री

ॐ

प्राध्यापकैः श्री नलिन भट्टैः संपादितो गीतासूत्रभाष्याभिधो ग्रन्थो भागशोऽवालोकि मया । सोऽयं प्रयास इतरैरनादृत एतैरिदं प्रथमतयाऽवलम्बितः श्लाघास्पदः । नैके सारिष्ठाविषया अत्र समुपलभ्यन्ते । मुद्रापकाणामनवधानेन कार्यवैयग्र्येण वा अत्र तत्र दृश्यमाना अशुद्धयो विश्वसिमि द्वितीय परिष्करणे परिहृता भवेयुरिति ।

ग्रन्थस्यास्य सर्वतोमुखं प्रचारं कामयमानः

संस्कृत महाविद्यालय
भारतीय विद्याभवन; मुंबई. ७. } **ति. अ. वे. दीक्षितः**

श्री हरि :

स्वाध्याय यागाध्वर्यव : श्री नलिनभाई शास्त्रिण :

समवलोकितं गीतादर्शनम् । गीतीसप्तशतीं सूत्रयता भवता भवतापापनोदनाय निर्मायि गीर्वाण दुर्लभं निर्वाणोदपानम् ।

लोकस्य तत्वालोकनस्य लोचनं श्रीमद् भगवद् गीता । तदालोचनं ममतापूतना पूतनादलबलमूलस्योन्मूलनम् । आदिकविना बादरायणेन विना विभुवि विनाविवादविरोधास्पदं मनोविनोदाय मोदाय चाविष्कृत मविकृतं प्रपाणकम् । संवृत्तं तद् विकृतिमुपगतानामुपकृतयें संस्कृतये च ।

व्यवहारं व्यवसायं व्यापारमबाधयन्तीशरूपं बोधयन्तीयं विदामविदामेतद्देश तद्देशीयानामुद्देश सिद्धये जागर्ति ।

श्री व्रजकिशोरस्येयं वाणी वीणा किशोरीव विषयाशीविषवशीकरणाय विशोधनाय भवतु भवद्ग्रथितसूत्र कुसुमावलीष्वनुस्यूता सतां पक्षपातमुपगता नलिननाभनाभिसरोरूहसमुद्धतेति वदन् विरमति–

कृष्णशङ्करशास्त्री

अभिप्राय (गीतादर्शनम्)

श्रीमद्भि गींतासारोपदेशकै र्नलिनभट्ट महोदयैः प्राचीनसूत्रशैलीमवलम्ब्य मिर्मितं सूत्रात्मकं गीतादर्शनात्मकं ग्रन्थमवलोक्य महानानन्दः संजातः परितोषश्चानुभूतः । विंशतिमितेष्वध्यायेषु अष्टाविंशत्यधिकशत–द्वयमितानि सूत्राणि गीतासारोद्धारं कृत्वा तैर्नूत्नतया निर्मितानि । इतः पूर्वं श्लोकेषु सूत्रेषु गद्ये निबन्धे वा गीतासारोद्धारं स्पष्टीकर्तुं कतिपयैर्विद्वद्भिर्यत्नाः कृताः सन्ति । अस्माकं पितृचरणानां हरिकृष्णशर्मणां गुरुभिः काशीकैवल्यधामनिवासि श्रीमत्परमहंसपरिव्राचाकार्य श्री कृष्णानन्द सरस्वती स्वामिभिः ‘पण्डित सन्यासिन’ इति ख्यातनामभि र्निर्मितायां कतिपयनिबन्धसंग्रहरूपायां ब्रह्म नीति धर्मविचारपटायां “विचारत्रय्यां” (१९२१ मिते खिस्ताब्दे मुद्रिते ग्रन्थे) गीताविषयकाणि पञ्च प्रकरणानि सन्ति । तत्र गीतासारोद्धाराख्येषु द्विषष्टिमितेषु श्लोकेषु रहस्यं ग्रथितं चतुः श्लोकी गीतारहस्यं भगवद्गीतैकदेश-परामर्शः, गीतापरामर्शः, भगवद्गीताशास्त्रोपसंहारः इत्यन्यानि प्रकरणानि च तत्र सन्ति; गीताब्रह्मविचारमधिकृत्य अष्टादशाध्यायात्मिका बृहती कैवल्यगाथा

श्लोकात्मिका च तैः रचिता भवति। लोकमान्य तिलक महोदया एतेषां स्वामिपादानां नाम सबहुमानं स्वकीये गीतारहस्याख्ये महति निबन्धे एवं अवतारयन्ति-"काशीक्षेत्र-निवासिनः अधुनैव समाधिं प्राप्ताः प्रसिद्धाः अद्वैतिनः श्रीकृष्णानन्द स्वामिनः स्वकीये गीता परामर्शाख्ये गीतानिबन्धे स्पष्टं सिद्धान्तं स्थापयन्ति यद् 'तस्मात् गीता नाम ब्रह्मविद्यामूलं नीतिशास्त्रम्' एतेषां महतां अद्वैतिनां अपि गीतातात्पर्ये आनुकूल्यमस्तीति सन्तोषं आवहद्भिः लोकमान्यतिलक-महोदयैः निष्काम कर्मयोगाख्यः सिद्धान्तः उपस्थापितः।

एवं श्लोकेषु सूत्रेषु गद्ये च गीतासारः पूर्वैः ग्रथितो वर्तते। श्रीमद्भिः नलिनभट्टैः गीतोपदेशे महान्तं प्रयत्नं कुर्वद्भिर्नैके ग्रन्थाः रचिताः- गीतासाधनभाष्यं, गीताश्रवणं, गीतामननं, गीताध्यानं, गीतासारणी, स्वाध्यायगीता, गीतासमश्लोकी, गीताकोष ग्रन्थावली-इत्यादयः। दीर्घकालं यावत् तै गीताभ्यासो मननं च कृतमस्ति लोकलाभाय च तैस्तै ते विचाराः ग्रन्थस्थाः कृता सन्ति। अधुना तैः सूत्रात्मकोऽयं गीतादर्शनाख्यो ग्रन्थो रचित स्वकीयेन भाष्येण चालंकृतः। संस्कृत भाषायां ग्रथितोऽयं ग्रन्थः प्राचीनां रीतिं स्वीकुर्वन् भाषायाः प्रसादं विचाराणां च वैशद्यं आवहति।

गीतायाः सारं दर्शयद्भिस्तैः कथ्यते "आत्मज्ञान-मूलकः भक्तिप्रधानः निष्कामकर्मयोगः निष्कर्षादिति" इदं सूत्रं श्रीमतां श्रीकृष्णानन्द सरस्वती स्वामिपादानां लोकमान्यैरवतारितं कथनं स्मारयति यद् "गीता नाम ब्रह्मविद्यामूलं नीतिशास्त्रमिति"। अन्यत्र च श्री नलिन भट्ट महोदयैः दर्शितं यद् "गीता" शब्दस्य विपरिवर्तनं कृतं चेत् 'त्यागी' इति शब्दः लभ्येत। अन्तिमं च तेषां गीतादर्शने सूत्रं अस्ति "प्राप्तिः त्यागात् प्राप्तिः त्यागादिति"।

वयं गीतादर्शनाख्यं प्रसादगुणसंपन्नं गीतानवनीतरूपं ग्रन्थं अभिनन्दामः। गीतार्थदिदृक्षूणां सर्वेषां महते उपकाराय अयं ग्रन्थः स्यादिति विश्वसिमः। इमं विचारपरिपाकरूपं ग्रन्थं रचयतां श्री नलिन भट्ट महोदयानां श्रमो भूयांसं प्रचारं प्राप्य सफली भूयादि त्याशास्महे।

भारतीय विद्याभवन
मुम्बई-७ } जयन्तकृष्ण हरिकृष्ण दवे

गीतादि भाष्यकर्तृभ्यो–नरेंद्र शास्त्रिणामुदा
नलिन भट्ट विद्वद्भ्यो–दीयते स्वाभिनन्दनम् ॥१॥

श्री भगवता कृष्णेन विग्रहकाले–अर्जुनोपरि–अनुग्रहं कृत्वा, भगवती गीताद्वारा–आत्मबोधन्दत्वा,–अर्जुनो युद्धे–कर्तव्यशीलः कृतः । एतादृशो गीतायाः गहनविषयो भुवि प्रकाशितश्च । अतो यथा–जलेन वृक्षसिञ्चनम्-अन्नेन देह पोषणम्–वस्त्रेण लज्जारक्षणं भवेत् तथैव गीता सूत्रद्वारा–जनानाम् मनसोनियमनं सुलभम्भवेत् सुखेन प्रबोधः च स्यादितिहेतोः संपूर्णगीतायाः तलस्पर्श्यभ्यासः सर्वेषां कृते सुलभो नास्तीति मत्वा स्वकीय संशोधनदृष्ट्या गीतायाः संपूर्णम्मननं कृत्वा रसप्रचूर लेखसामग्रिभिः सभाष्य गीतायाः सूत्रात्मकभाषायां रचनां विधाय समस्त विश्वजनसुकरज्ञानदायिभ्यो नलिनभट्ट शास्त्रिभ्यः सहर्षम् अनेके धन्यवादाः सन्तु ।

गीतासूत्रादि लेखं समीक्ष्य तुष्टो हृष्टोऽनुमोदकश्च ॥

२३/२५ लाडवाडी सामे
सी. पी. टेन्क,
मुम्बई–४.

शास्त्री नरेंद्रशर्मा दवे

ॐ

...श्री नलिन म. भट्ट गीताके अच्छे विद्यार्थी हैं उनको मैं सालोंसे पहचानता हूँ। संस्कृतके वे अच्छे पंडित हैं। उनका साहित्य पढकर मैं खुश होता हूँ। और अच्छे ग्रंथोंसे प्रेरणा भी पाता हूँ।......

पंडितजी ऐसा परिश्रम उठा रहे हैं उसलिये उनको धन्यवाद.

रविशंकर महाराज
वल्लभ विद्यालय
बोचासण (जि. खेडा)

रविशंकर व्यास

---

* * * श्री. पं. नलिन भट्टजीका गीतादर्शन (संस्कृतभाष्य सहित) देखकर बडी प्रसन्नता हुई। गीतापर उनका विचार मैंने कई बार सुना था और इसमें उनके सूत्र देखें और उनका भाष्य भी देखा। यह इतना हृदयंगम तथा संतोष देनेवाला हुआ है कि उसकी प्रशंसा केवल शब्दोंसे नहीं हो सकती।

श्री. पं. नलिन भट्टजी का जीवन गीता रसास्वादके साथ इतना मिला है कि उसमें दूरान्वय हो नहीं सकता। श्री. पं. नलिन भट्टजी का प्रत्येक सूत्र सचमुच जब मैं पढने लगा तो मुझे इतना प्रेम हुआ कि मैं उस प्रेमानन्द का क्या वर्णन करूँ। मेरा निश्चय है कि जो समझकर पढेगा उसका हृदय आनन्द से ऐसा ही भर जायगा।

परमेश्वर पं. नलिन भट्टको ऐसे पूर्ण आनन्दमें सदा रखे यही मेरी इच्छा है।

भवदीय
श्रीपाद सातवळेकर

Funding by IKS-MoE

ॐ

भारतीय वाङ्ममें परम्परागत प्राचीन एवं अर्वाचीन शास्त्रोमें श्री भगवत् गीता के शब्द शब्दमें–श्लोक तथा ‘ उवाच ’ में जो सिद्धान्त शिक्षा और संस्कृति व्याप्त है वह अपूर्व है, अनन्य है।

गीता-अमृत-सिन्धु के बिन्दु बिन्दु में जो तत्त्व महत्वपूर्ण हैं उनका अध्ययन, मनन, चिन्तन करनेके अनन्तर पूज्यपाद आचार्योंने, विद्वानोंने जो अनेक भाष्य, टिप्पणी, आलोचना आदि के ग्रन्थ लिखे हैं वे आध्यात्मिक और नैतिक साहित्यमें उनकी अनुपम देन है।

संस्कृतमें एक अभिनव कृति “ गीतादर्शनम् ” के अवलोकनका सुअवसर मिला है। इस दर्शन के लेखक है प्रस्थानत्रयीके भाष्यकार एवं संस्कृत और गुजरातीमें उच्च कोटिके ७० ग्रन्थोंको लिखकर प्रकाशित करनेवाले भारतीय विद्याभवन कालेज के संस्कृतके प्राध्यापक श्री नलिनजी म. भट्ट। सरल सुबोध शैलीमें रचित यह “ गीतादर्शन ” तो भारतके विश्वविद्यालयों में आध्यात्मिक परिक्षाओंके लिये योग्य है। भारतीय संस्कृति के प्रचारके लिये ऐसे ही ग्रन्थोंकी आवश्यकता है।

हमें विश्वास है कि ‘ गीतादर्शन ’ को विद्वत्समाज और गीताप्रेमी शिक्षित सज्जन अवश्य अपनायेंगे।

श्री राधारमणमंदिर }
वृन्दावन }

आचार्य अनन्तलाल गोस्वामी

---

* * * આ ગ્રંથમાં ગીતાના શ્લોકોના પદ્યમાં અનુવાદ આપ્યો છે અને સરળ ભાષામાં તેની સમજ આપવામાં આવી છે. જિજ્ઞાસુ વાચકને આ ભાષ્ય બોધપ્રદ થાય એવું છે. પરંતુ આ ગ્રંથ શ્લોકે શ્લોકના ભાષ્ય રૂપે લખાએલો હોઈ મોટે ભાગે વિદ્વદ્ ભોગ્ય જ બની રહે છે. જ્ઞાનેશ્વરી, શ્રી કિશોરીલાલ મશરૂવાળાનું ગીતામન્થન કે ગાંધીજીનો અનાસક્તિ યોગ ગીતાને રોજે રોજના જીવન વ્યવહારમાં ઉતારવાને લખાએલા ગ્રંથો છે. કોઈપણ કક્ષાના માણસ માટે જીવન કેવી રીતે જીવવું તેનું માર્ગદર્શન ગીતામાંથી મળવું જોઈએ. * * * એમ કરવા માટે ગીતાને વેદાન્તીઓના જીવનના વાતાવરણમાંથી ઉંચકીને દૈનિક જીવન વ્યાપાર પાર પાડતાં ખેડૂત, મજૂર, વ્યાપારીને સ્પર્શનારી બનાવવી પડે.

મોરારજી દેસાઈ.

---

* * * * આ ગ્રંથની સૂત્રાત્મક રચના ઘણી મનોહર છે અને અપૂર્વ છે. અન્ય દર્શનોની માફક ગીતાદર્શનનાં સૂત્રોની જે અપેક્ષા હતી તે પ્રા. નલિનભાઈએ પૂર્ણ કરી સંસ્કૃત દર્શન સાહિત્યમાં મહત્વનો વધારો કર્યો

છે. સૂત્રો કંઠસ્થ કરવાથી સમસ્ત ગીતાનું તાત્પર્ય હસ્તામલક જેવું બની જાય. અને કીર્તનકારો અને પ્રવચનકારોને બહુ ઉપકારક થઈ પડે. સરળ સૂત્રાર્થ અને પછી ભાષ્ય આપવાથી વિષયનું સ્પષ્ટતાથી પ્રતિપાદન થઈ શકયું છે. ભાષ્ય વિદ્‌ત્તાથી પૂર્ણ છે. આવો સુંદર ગ્રંથ રચવા માટે પ્રા. નલિનભાઈને ધન્યવાદ.

‘ગીતાદર્શન’ એ સંસ્કૃત ગ્રંથનો શ્રી. માલતીબ્હેને કરેલો અનુવાદ છે. અનુવાદ સારો છે અને સંસ્કૃત ન જાણનારા વર્ગ માટે બહુ ઉપયોગી છે. અનુવાદકને અભિનન્દન.

હેડ ઓફ ધ ઓરીએન્ટલ ઈન્સ્ટીટયુટ }
એમ. એસ. યુનિવર્સિટી ઓફ બરોડા. }
જી. એચ. ભટ્ટ.

પ્રાધ્યાપક શ્રી. નલિન ભટ્ટ ઉપનિષદોનાં તથા ભગવદ્‌ગીતાનાં “સાધન-ભાષ્યોના પ્રણેતા તરીકે પ્રસિદ્ધ છે, અને પ્રશિષ્ટ શૈલીના વ્યાખ્યાનકાર તરીકે સુવિદિત છે.

એમના એ ભાષ્યોએ અને વ્યાખ્યાનોએ એમના સંસ્કૃત ભાષામાં સૂક્ષ્મ અર્થગ્રહણના નૈપુણ્યની પ્રતીતિ કરાવી છે હવે સંસ્કૃતમાં રચેલા આ સભાષ્ય–સૂત્રાત્મક ગીતાદર્શનથી તેઓ એ ભાષા ઉપરના પોતાના પ્રભુત્વની વિશેષ પ્રતીતિ આપે છે, અને એમને પ્રાસાદિક તથા ગૌરવવંતી ગીર્વાણગિરાના પ્રયોજક તરીકે પ્રશંસાના અધિકારી બનાવે છે. એ દેવવાણીની ગ્રન્થરચનાપર્યાપ્ત ઉપાસના ગુજરાતમાં હજી જીવન્ત છે એનું સુંદર પ્રમાણ આપતો આ ગીતાદર્શન ગ્રન્થ ગુજરાતીઓ માટે ગૌરવનું અને ગર્વનું કારણ બનશે.

આ ગ્રન્થમાં એમણે કરેલું ગીતાના હાર્દભૂત તત્ત્વનું દર્શન પણ પ્રશસ્ય છે. ગીતાનું હાર્દ “આત્મજ્ઞાનમૂલક, ભક્તિપ્રધાન, નિષ્કામકર્મ યોગ છે.” એવું એમનું દર્શન અને પ્રતિપાદન ગીતાની ઈહિલોકમાં અને પરલોકમાં ઉપકારકતા સ્થાપે છે અને એના તત્ત્વજ્ઞાનની, બુદ્ધિસંપત્તિને હૃદયભાવનાને તથા શરીર પ્રવૃત્તિને એક-લક્ષ્યનિષ્ઠ કરનારી, વ્યાપક શ્રેયસ્કરતા સિદ્ધ કરે છે. યોગત્રયનો આ સમન્વય જેટલો શાસ્ત્રસમર્થિત છે તેટલો જ આધુનિક સમાજનો અનુગ્રાહક છે.

શ્રી નલિન ભટ્ટનું સંસ્કૃત ભાષા ઉપરનું પ્રભુત્વ સુવિદિત છે. એ પ્રભુત્વ છતાં, એ પ્રભુત્વથી અસંગત એવાં ભાષાસ્ખલન આ ગ્રન્થમાં કવચિત્ દેખાય તો તેથી આ મેધાવી મીમાંસકની ભાષાશુદ્ધિ માટેના સામર્થ્યને તથા આગ્રહને બાધ આવતો નથી. એ ક્ષતિઓ ત્વરાજનિત અનવધાન દોષ કવચિત્ હશે, પણ બહુધા મુદ્રણ–સ્ખલન છે એ તો સંસ્કૃતભાષાવિદો સ્વયમેવ જોઈ શકશે.

स्फुटता न पदैरपाकृता, न च न स्वीकृतमर्थगौरवम् એ ભારવિવચન જેને

લાગુ પડી શકે છે એવા આ ગીતાદર્શનનો હું સહૃદયભાવે સત્કાર કરું છું, અને જનતા સત્કાર કરશે એવી આશા સેવું છું

સાંતાક્રુઝ, મુબઈ ૫૪. } **રામપ્રસાદ પ્રે. બક્ષી**

---

* * * ભાઈ શ્રી નલિન ભટ્ટનું ગીતાદર્શન મૂળ સંસ્કૃતમાં અને પછી ગુજરાતીમાં એક અભિનવ પ્રસ્થાન છે. એનાં સૂત્રો ગીતાના મૂલભૂત વિચારોને હસ્તામલક જેવા બનાવે છે અને એનું ભાષ્ય એ એવા અર્થોને વિશદ કરે છે. * * * ગીતા એક દર્શન પણ છે એવો જે એક મત છે તેને અનુસરીને, એના દર્શનભાગના વસ્તુને સૂત્રબદ્ધ કરી, મૂકવાનો આ પ્રયત્ન પ્રશસ્ય છે. ગીતાનો દર્શન વિષયક વિચાર, આથી એક સાથે સળંગ વાચક પાસે આવી જાય તે લાભ છે. ભાષ્ય શૈલીમાં જે સમજૂતી અને ચર્ચા આવ્યાં છે તે પણ વ્યુત્પન્ન છે અને મૂળ સૂત્રને વિશદ કરી સમજાવવામાં ઉપયોગી છે. * * આવો ગ્રન્થ લખવો તે જાતે જ બહુ હિમ્મતભર્યું કામ છે. તેમાં એમને આટલી સરસ સફળતા મળી છે તે જોઈને આનન્દ.

આવો ગ્રન્થ જરૂર અવકાર્ય નીવડશે.

ગંગાજળા વિદ્યાપીઠ, અલીઆબાડા }
જામનગર સૌરાષ્ટ્ર. } **ડોલરભાઈ માંકડ**

परिशिष्ट

शुद्धिपत्रकम्

पृष्ठ	पंक्ति	अशुद्धम्	शुद्धम्
१	७	निरिवल	निखिल
३	२८	अर्थसंदेह	अर्थसंदेहं
४	१५	तदेवार्थः	स एवार्थः
६	१९	अष्टादशाध्यत्रात्मिका	अष्टादशाध्यायात्मिका
७	२७	स्त्रात्	स्यात्
७	३०	तदुद्धारकस्य	तदुद्धाटकस्य
८	८	प्राप्तभगत्संपर्कस्य	प्राप्तभगवत्संपर्कस्य
९	१४	निगृह्यन्	निगृह्णन्
९		अनुगृह्यन्	अनुगृह्णन्
९	२३	करुणात्येन	करुणात्वेन
१०	१८	स्तूमः	स्तुमः
	२९	मोहरिरक्षुः	मोहरिरक्षिषुः
११	२	निग्रह्यो	निगृह्यो

Funding by IKS-MoE

पृष्ठ	पंक्ति	अशुद्धम्	शुद्धम्
१२	२	कुर्वन्ती	कुर्वंती
१३	९	खलुं	खलु
१४	२९	इत्यारंभ्य	इत्यारभ्य
१५	४	कपोलकल्पिब्रमेव	कपोलकल्पितमेव
१८	१६	स्परप्रकाशकत्वं	स्वपरप्रकाशत्वं
	३०	जनाधिषाः	जनाधिपाः
१९	१७	आक्षिप्यमाणा	आक्षिपन्ती
२१	१०	चिद्रुपमिति	चिद्रूपमिति
२१	२२	संसारावस्यायां	संसारावस्थायां
२२	५	अनुमिनोषि	अनुमिमीषे
२३	२२	तं	तत्
२६	२	यकुत्रापि	यत्रकुत्रापि
२७	२९	वाङ्विलास	वाग्विलास
२८	६	गीतोपनिदः	गीतोपनिषदः
२९	१३	कर्ययोगं	कर्मयोगं
२९	१९	कल्षनात्	कल्पनात्
२९	२७	व्यमिश्रेणेव	व्यामिश्रेणेव
३१	१३	प्रतिकुल	प्रतिकूलं
३२	४	निङ्क्रियता	निष्क्रियता
	८	समन्वीमानं	समन्वीयमानं
	२३	स्वप्रस्वदेबिन्दू०	स्वप्रस्वेदबिन्दू०
३३	१३	यथार्थ्येन	याथार्थ्येन
	१७	यद् यद्	यद् यत्
३५	१	कतिपयस्य	कतिपयानां
	११	कच्चुकीव	कञ्चुकीव
	२६	सर्व...प्रतिभाणामपि	प्रतिभानामपि
३६	२३	तीव्रदाहकरसः	तीव्र...रस-—
३७	२७	आद्य-	आद्यो-
	३०	सभादधन्	समादधन्
३८	१	कर्त्तृत्वं	कर्तृत्वं
		कर्त्तुः	कर्तुः
	४	कर्त्ता	कर्ता
	६	कुर्वन्ती	कुर्वंती
	१३	रात्रिंदिवा	रात्रिंदिवं
३९	१	कर्मयोगो	कर्मयोगी
	९	हृषीकेशेण	हृषीकेशेन

Funding by IKS-MoE

पृष्ठ	पंक्ति	अशुद्धम्	शुद्धम्
४०	५	प्रलपसि	प्रलपति
	१५	इच्छन्नपि	इच्छतोऽपि
४१	२	विद्धयैनं	विद्धयेनं
४३	५	श्रद्दधीमहे	श्रद्दधीमहि
	१६	अवतारः	अवतार–
	१८	अवतारवाद–	अवतारवादः
४४	२७	कोऽयमवातारो	कोऽयमवतारो
४५	३०	क्षमानां	क्षमाणां
४६	२	– तनूना	– तनुना
४८	२९	ज्ञनिः	हानिः
४९	१	गमनारूढस्य	कर्मयोगमनारूढस्य
४९	४	इत्यर्थ	इत्यर्थः
५०	९	पनीपद्यते	संपनिपद्यते
	२०	दृश्यमाणे	दृश्यमाने
	२३	दृश्यमाणमपि	दृश्यमानमपि
५१	१७	इश्वरभक्ति	ईश्वरभक्ति
५३	११	सूत्रार्थः--	सूत्रार्थः–आत्मवतः
५३	१९	रणयति	रणति
५५	१९	अवर्जनीयाणां	अवर्जनीयानां
	२०	सभवति	संभवति
५७	१०	निवापाञ्जल्युउच्चितः	निवापाञ्जल्युच्चितः
	८	विलीनाति	विलिनाति
५८	११	कतृत्वादिकं	कर्तृत्वादिकं
६१	२७	दर्ज्ञनं	दर्शनं
६३	२१	भ्मायन्ति	क्षमन्ति
६४	१६	अरुरुक्षोः	आरुरुक्षोः
	२३	व्याच्चिररव्यासुना	व्याच्चिरव्यासुना
६५	२५	अनिर्यिणण्णेन	अनिर्विण्णेन
६७	९	योत्रस्य	योगस्य
६८	१५	वैरात्र्या०	वैराग्या०
	२३	समापि	समाधिः
	२६	खदं	खेदं
	२९	तस्मात्	तस्माद्
६९	२	सुद्रुष्करम्	सुदुष्करम्
	३	दृठम्	दृढम्
७०	४	ज्ञिष्य०	शिष्य०

पृष्ठ	पंक्ति	अशुद्धम्	शुद्धम्
७१	११	सयषु	सर्वेषु
	१८	तस्मायोगी	तस्माद्योगी
७२	२९	यादशं	याद्दशं
७२	२९	ताद्दशेणैव	ताद्दशेनैव
७३	१	तादशं	ताद्दशं
	२०	भूताति	भूतानि
	२६	सर्वस्वापित्वं	सर्वव्यापित्वं
७४	२४	ईशितव्यस्थ	ईशितव्यस्य
७५	१७	सच्चिदानन्दात्मिके	सच्चिदानन्दात्मके
	१९	तत्रव	तत्रैव
७७	८	प्रपतेः	प्रपत्तेः
७७	१७	अश्रुते	अश्नुते
७८	८	सत्त्वसत्त्वशुद्धिं	सत्त्वशुद्धिं
७८	१२	मायामैतां	मायामेतां
७८	१९	हश्यन्ते	दृश्यन्ते
७९	२०	जिज्ञासुरथीर्थी	जिज्ञासुरर्थार्थी
७९	२४	आर्तादिपु	आर्तादिषु
८०	१५	प्रिया	प्रियो
८०	१८	तादशं	ताद्दशास्य
८०	१९	ज्ञानानिष्ठायाः	ज्ञाननिष्ठायाः
८०	२८	ढुष्करत्वात्	दुष्करत्वात्
८१	६	सहस्त्रशः	सहस्रशः
	८	सवज्ञत्वात्	सर्वज्ञत्वात्
८७	७	पुराब	पुराण
	२०	नानुवन्ति	नाप्नुवन्ति
९०	५	शास्त्रीयः	शास्त्रीयः
९१	१७	पूर्वज्ञानं	पूर्णज्ञानं
९२	२४	महिमाज्ञानस्यमूलकं	महिमाज्ञानमूलकं
९३	३	—नैर्धृण्य०	—नैर्घृण्य०
	१४	सत्वं	सत्यं
९५	७	पारमार्थ्येण	पारमार्थ्येन
९६	२९	दशविक्षु	दशदिक्षु
	४१	अखंडडद्दष्टिः	अखंडद्दष्टिः
९८	९	गतगतं	गतागतं
	२१	अनन्याश्चिन्त०	अनन्यांश्चिन्त०

Funding by IKS-MoE

पृष्ठ	पंक्ति	अशुद्धम्	शुद्धम्
१००	१	पुण्यं	पुष्पं
	४	समर्षणं	समर्पणं
१०२	१९	यध्धि	यद्धि
१०५	४	सर्वववशित्वं	सर्ववशित्वं
१०६	९	करणया	करुणायाः
	२२	अनुग्रहणाति	अनुगृह्णाति
	२२	सर्वभ्यो	सर्वेभ्यो
११४	७	सद्धयति	सिद्धयति
११६	८	भाम्यति	भ्राम्यति
११७	९	चित्रसत्वं	चित्तसत्वं
११९	१६	प्रेरकानि	प्रेरकाणि
१२१	३	परमात्मनं	परमात्मानं
१२७	८	लक्ष्यं	लभ्यं
	२६	ज्ञानवृद्धाणां	ज्ञानवृद्धानां
१२८	११	प्रकुतिजान	प्रकृतिजान्
१३५	१९	आह्मस्तम्बान्तेषु	आब्रह्मस्तम्बान्तेषु
१४०	४	पदमप्ययं	पदमव्ययं
१४१	६	उपाधिनां	उपाधीनां
१४२	२५	अनुक्त्रमेण	अनुक्रमेण
१४३	१०	नद्भिन्नस्य	तद्भिन्नस्य
१४४	२८	शास्ररूपस्य	शास्त्ररूपस्य
१४७	१४	रहस्य	देवस्य
१५०	२९	अपरपर्यायाः	अपरपर्यायायाः
१५४	२२	निर्देशेण	निर्देशेन
१५८	११	यज्ञादिनां	यज्ञादीनां
१६०	१	शंक्य	शक्यं
१६०	२२	कर्माभिः	कर्मभिः
१६६	९	ज्ञानस्येव	ज्ञानस्यैव
१६६	१५	ज्ञान	ज्ञानं
१६६	२४	प्रपत्तः	प्रपत्तेः
१६७	२५	तेष	तेषां
१६७	१	निष्क्रयतायाः	निष्क्रियतायाः
१७४	९	अवोचाम	अवाचि

॥ शेषास्तु स्वयं शोध्याः ॥

Funding by IKS-MoE

विद्या भवन पुस्तकालय
प्राप्त 4-1-1964
संख्या
दिल्ली केन्द्र

॥ गीतादर्शनम् ॥

वंदे हृदयसद्मस्थं हरिं देवं गुरुं तथा।
व्यासं सरस्वतीं देवीं महात्मानं तथाऽर्जुनम् ॥
सर्वान् भागवतान् नत्वा ध्यात्वा च यदुनन्दनम्
गीताया दर्शनं कुर्वे योगनेत्रविभावितम् ॥
पठन्तु साधवः सर्वे पठन्तु गृहमेधिनः
पठन्तु बटवः सर्वे भवन्तु कर्मयोगिनः ॥

गीता भगवती गीता निखिल-जगद्-उद्दिधीर्षुणा भगवता यदुनन्दनेन अखिलजगदेकबन्धुना। सा च श्रुता महात्मना पार्थेन, उपनिबद्धा भारते महर्षिणा व्यासेन, कथिता संजयेन धृतराष्ट्राय, वैशम्पायनेन च जनमेजयाय, उपसृता चैवं लोके परंपरया। आत्मनः योगक्षेमं वितन्वाना सेयं भगवती श्रोतव्या, मन्तव्या, निदिध्यासितव्या द्रष्टव्या च। अद्य यावत् असंख्यैः श्रुता अपि, बहुभिः मता अपि, अनेकैः निदिध्यासिता अपि विरलैः एव सम्यक् दृष्टा। यतः सर्वशास्त्रमयीयम्। तामेतां भगवद् हार्दवाहिनीं त्रिधिवदातोषं श्रुत्वा, मत्वा, ध्यात्वा, दृष्ट्वा च भगवतः परितोषाय, गुरुदेवप्रसादाय, विदुषां मनोमोदाय, बालानां बोधाय, समानधर्मिणां हर्षाय, समेषां श्रेयसे, स्वात्मनश्च दर्शनवैशारद्याय अत्र दर्शनरूपेण ग्रथ्नीमः। तस्यैतस्य अपूर्वस्य गीतादर्शनस्य प्रारिप्सितस्य इदं आदिमं सूत्रम्—

अथातो गीतादर्शनम् ॥ १ ॥

सूत्रार्थः—अथ इति अयमत्र अधिकारार्थः। अधिकारः आरंभः प्रस्तावः इति अनर्थान्तरम्। अतः शब्दः हेतुवाचकः। यतः गीतायाः ग्रन्थरूपेण श्रवणं, मननं, ध्यानं च सम्पादितं अतः अधुना क्रमप्राप्तं गीतादर्शनं = गीतादर्शनाख्यं शास्त्रं सूत्रस्थं प्रारब्धं वेदितव्यम् इत्यर्थः

Funding by IKS-MoE

भाष्यम्—"आत्मा वा अरे द्रष्टव्यः श्रोतव्यः मन्तव्यः निदिध्यासितव्यः" इत्यत्र आत्मनः दर्शनं विदधत्या श्रुत्या, तत् साधनक्रमोऽपि निर्दिष्टः। दर्शनं हि श्रवण–मनन–ध्यानलब्धजन्म। न हि यो न शृणोति, न मनुते, न ध्यायति स जातुचिद् दर्शनं लभते। दर्शनाधीना च जीवनसिद्धिः। अतः सिद्धिसंपिपादयिषुणा अवश्यं दर्शनलाभार्थं श्रवणादिकं विधिवत् संपाद्यम्। एवं गीतासु अपि वेद्यम्। समानचर्चत्वात्। येन हि गीता न श्रुता, न मता, न ध्याता तस्य दर्शनाधिकारः एव न संपद्यते। अतः श्रीशकृपया स्वात्मानं प्राप्ताधिकारं मन्वानः ग्रन्थकारः गीतादर्शनस्य प्रारंभमत्र प्रतिजानीते। श्रुतमात्राच्चाथशब्दात् मांगल्यलाभोऽवसेयः॥ १॥

ननु गीतेति विशेषणमात्रम् तच्च विशेष्याभावे निरवलम्बं सत् निरर्थं स्यात्। तन्मा भूदित्याह—

" गीतेत्युपनिषत् तादात्म्यात् तदर्थवहत्वात् तन्मूलत्वाच्च ॥ २॥

सूत्रार्थः—गीतेति = गीता इति अनेन शब्देन उपनिषत् = वेदान्तापरपर्याया उपनिषन्नाम्नी विद्या वेदितव्या। कुतः? तादात्म्यात् = तत् स्वरूपत्वात्, तदर्थवहत्वात् = तस्याः उपनिषदः योऽर्थः तस्य अर्थस्यैव प्रतिपादकत्वात् च = तथा तन्मूलत्वात् = उपनिषद्–योनित्वात् इत्यर्थः॥ १॥

भाष्यम्—गीतेति विशेषणमात्रेण व्यवहारस्तु न दोषावहः। विशेष्यस्य प्रसिद्धत्वात्। विशेष्या हि अत्र उपनिषत्। अतः श्रीमता भगवता गीता या उपनिषत् सा एव गीतेत्युच्यते। संक्षेपस्तु लोकस्य निरतिशयादरभावव्यञ्जकः। को हि नाम प्रियं दैर्घ्येण संबोधयेत्? प्रिया च भगवती गीतोपनिषत् मातृवत् लोकस्य। अतः मातरमिव गीतां निष्कासितोपनिषद्शब्दां गीतेति इयदेव ब्रूते। नेदं दूषणं अपि तु भूषणम्।

ननु प्रसिद्धासु ईशादि उपनिषत्सु शिष्टमान्यासु भगवद् गीतोपनिषदः नाममात्रेणाप्युल्लेखो न दृश्यते। तत् कथं तस्याः तत्त्वं स्वीकुर्मः? न च भगवता गीता इत्येतन्मात्रेण स्वीकार्या। आनुश्रविकोऽप्यर्थः आप्ततमोऽपि, हिततमोऽपि, कथंकारायोग्योऽपि यावद् बुद्धिं नारोहति तावत् न समाधानावहो भवति। अपि च तत्त्वपक्षपातो हि धियां स्वभावः। अतः तत्त्वाविरोधिनी बुद्धिः। सा च परितोष्या। अतः भग-

वता, शिष्टानामपि शिष्टेन गीता अपि न तन्मात्रेण उपनिषद्-गौरवं अर्हति । एवं प्राप्ते ब्रूमः । सत्यम् । भगवद् गीतायाः अभिधानमात्रेणापि उद्घोषोऽपि न श्रूयते तथापि तस्याः उपनिषत्त्वं न व्यभिचरति । नापि भगवता गीता इत्यनेनैव तस्याः गौरवं प्रतिपाद्यते ॥ न वा दार्शनिकानां बुद्धिरुन्धने अपि अभिरुचिः अतः अत्रान्यत्र सर्वत्र सर्वं बुद्धिपूर्वकमेव प्रतिपादयिष्यते ।

गीतायाः उपनिषत्त्वे "तादात्म्यात्" इति प्रथमो हेतुः उपन्यस्तः । उपनिषदां यः आत्मा-स्वरूपं तदेव स्वरूपं भगवत्याः गीतायाः इति बोध्यम् । जगज्जीवेश्वराख्यानां त्रयाणां तत्त्वानां स्वरूपनिर्णये क्षीणबला उपनिषत् विद्या । गीता अपि भगवती इममेव तत्त्वत्रयं सम्यक् निरूप्य कृतकृत्या भवति । आत्मनः च एकत्वात् गीतोपनिषदोर्न भेदः । विस्तरस्तु अत्रत्यः यथास्थानं प्रदर्शयिष्यते ।

तदर्थवहत्वादिति द्वितीयो हेतुः । उपनिषदां योऽर्थः प्रयोजनं तस्यैव प्रतिपादनं गीतासु दृश्यते । मोक्षावसाना हि ब्रह्मविद्या । गीताऽपि मोक्षपर्यवसायिनी । अतः फलदृष्ट्यापि द्वयोः एकरूपत्वम् । एतद् अपि यथावसरं प्रतिपादयिष्यामः ।

तन्मूलत्वादिति तृतीयो हेतुः । उपनिषन्मूला हि गीता । बीजरूपायाः उपनिषदः प्रभवति अमृतफला गीतावल्लरी । अतः कार्यकारणयोः अभेदादपि तयोः एकत्वं अवसेयम् । तथा हि प्राचीनानां उक्तिः—

सर्वोपनिषदो गावः दोग्धा गोपालनन्दनः ।
पार्थो वत्सः सुधीः भोक्ता दुग्धं गीतामृतं महत् ॥ "

इति । उपनिषत्सु गोत्वं, गोपालनन्दने दोग्धृत्वं, पार्थे वत्सत्वं, सुधियि भोक्तृत्वं, गीतासु अमृतत्वं चारोप्यमाणं गीतायाः उपनिषन्मूलत्वं एव निगमयति । गीतार्थप्रतिपादकानि च उपनिषद् वाक्यानि अपि यथास्थानं उद्धरिष्यामः । एवं हेतुत्रयेण गीतायाः उपनिषत्त्वं सिद्धम् ॥ २ ॥

'गीतादर्शनं' इत्यत्र गीताशब्दार्थो निर्णीतः । दर्शनं इति अस्यार्थ निर्णेतव्यः । अनेकार्थत्वात् अस्य शब्दस्य । अतः शब्दनिमित्तं अर्थसंदेह अपनयन् स्वतंत्राभिमतदर्शनशब्दं व्याचिख्यासुः सहेतुकं आह—

Funding by IKS-MoE

दर्शनमिति सम्यक्ज्ञानं, अभ्युदयनिःश्रेयसप्रसूतेः प्रसिद्धेश्च ॥ ३ ॥

सूत्रार्थः— दर्शनं इति-दर्शनं इति अनेन पदेन सम्यक् ज्ञानं = यथार्थं ज्ञानं वेदितव्यम् । अभ्युदयः-अभितः उदयः अभ्युदयः, नितरां श्रेयः निःश्रेयः । तयोः अभ्युदयनिःश्रेयसोः प्रसूतिः-प्रसवः तस्मात्, प्रसिद्धेः = प्रथितेः च = अपि दर्शनस्य सम्यक् ज्ञानं इत्ययमेवार्थो ग्राह्यः इति ॥ ३ ॥

भाष्यम्-अभ्युदयनिःश्रेयसप्राप्त्यर्थं हि इयं प्रवृत्तिः। सम्यक् ज्ञानमूला च तयोः प्रसूतिः । सम्यक् जानानो हि यथाविधि वर्तते वर्तमानश्च अस्मिन् लोके परस्मिँश्च ध्रुवं अभ्युदयं भोगापरपर्यायं लभते । ततश्च ज्ञानबलादेव विरज्य स्वरूपावस्थितिरूपं नितरां श्रेयः पुनर्जन्माद्युपद्रवशून्यं निरस्तसाम्यातिशयं, अक्षय्यं विशुद्धं च विन्दते । अतः दर्शनं इति अनेन सम्यक् ज्ञानमेवात्र बोध्यं न केवलं ऐन्द्रियकं प्रत्यक्षादिकम् ।

दर्शनशब्दः सम्यक्ज्ञानवाचकः इति हि प्रथितं शास्त्रेषु । 'पातञ्जलदर्शनम्' "वेदान्तदर्शनम्" इत्यादिप्रयोगेषु विदितचरमेव विदुषाम् एतत् । अतः दर्शनशब्देनात्र तदेवार्थः ग्राह्यः इति ॥ ३ ॥

यतः अयं शब्दः शास्त्रवाचकः

" अत एव तत्प्रयोजना " ॥ ४ ॥

सूत्रार्थः—अतः इति हेतुसूचकं पदम् । अवधारणार्थो एवकारः भिन्नक्रमश्च । प्रयोजनानन्तरं वेदितव्यः । तत्प्रयोजना एव = शास्त्रस्य उपनिषदः यत् प्रयोजनं-फलं तेनैव प्रयोजनेन इयं गीता प्रयोजनवतीति ज्ञेयमित्यर्थः ॥ ४ ॥

भाष्यम्—दर्शनं हि सम्यक्ज्ञानं इति उक्तम् । अतः सम्यक्ज्ञानस्य यत् फलं तदेव गीतायाः अपि फलं इति अनुसंधेयम् । किंफलं तर्हि सम्यक् ज्ञानम् । इहलोके परस्मिन् लोके, आत्मलोके च संपूर्णसुखावाप्तिः फलं सम्यक्ज्ञानस्य । अतः त्रिविधसुखप्राप्तिफला भगवती गीता इति ध्येयम् ॥ ४ ॥

प्रयोजनबलेनैव अधिकारनिर्णयो विपच्यते । अतः अधिकारिणं निदर्शयन्नाह ।—

Funding by IKS-MoE

दुःखत्रयस्य सर्वस्पर्शित्वात् परमानन्दप्राप्तौ च समेषां सहजाधिकृतत्वात् सर्वेऽत्राधिकारिणः ॥ ५ ॥

सूत्रार्थः—अत्र = गीताशास्त्रे सर्वे=मनुष्याधिकारत्वात् शास्त्राणां आब्रह्मस्तम्बान्तवाचकस्यापि सर्वशब्दस्य मनुष्यमात्रे संकोचो वेदितव्यः—सर्वे मनुष्याः अधिकारिणः = अधिकारवन्तः । कुतः ? दुःखत्रयस्य = आध्यात्मिकादित्रिविधदुःखस्य सर्वस्पर्शित्वात् = सर्वव्यापकत्वात् च = तथा परमानन्दप्राप्तौ = काष्ठारहितसुखवेदने समेषां = सर्वेषां मनुपुत्राणां सहजाधिकृतत्वात् =स्वाभाविकाधिकारात् इत्यर्थः ।

भाष्यम्—अस्मिन् गीताशास्त्रे सर्वे एव मनुष्याः अधिकारिणः वेदितव्याः । संकोचस्य अन्याय्यत्वात् । विश्वसंपत्तौ हि समेषां अधिकारः समः । सम्यक् ज्ञानं हि सर्वजनीना संपत्तिः । कस्याश्चिद् एकस्याः जातेः वा संप्रदायस्य वा देशस्य वा न तत्र केवलः एकलः वा अधिकारः न्याययुक्तः अतः मनुष्यमात्रः अत्र अधिकृतः । यो मत्वा कर्माणि सीव्यति स मनुष्यः इति यास्कोक्तः अर्थः मनुष्यस्यात्र ग्राह्यः ।

अपि च दुःखत्रयं तावदाध्यात्मिकादिकं समं एव सर्वेषां स्पृशति। दुःखत्रयस्यायं निरपवादः स्पर्शोऽपि सर्वान् एव दुःखत्रयविमोचनहेतुभूते दर्शनेऽस्मिन् अधिकरोति । समाना हि दुःखवेदना विश्वेषां अतः ततः मोक्षे अपि सर्वे एव अधिकारिणो भवन्ति ।

किञ्च प्राणभृन्मात्रस्य अस्ति ईश्वरदत्तोधिकारः काष्ठाविधुरस्य सुखस्य प्राप्तौ । ईश्वरानुग्रहस्वरूपे परमानन्दलाभे कस्यचिदपि प्रतिषेधस्तु ईशापराधः । अतः सहजोऽयं मनुष्यमात्रस्य परमानन्दलाभे अधिकारः । अतः ईशौदार्यस्य संकोचः अवैधः ॥ ५॥

अेवं अनुबन्धचतुष्टयं सूचयित्वा कार्त्स्न्येन अस्याः भगवद्गीतोपनिषदः दर्शनं विधेयं इति सहेतुकमाहः—

अकृत्स्नदर्शनात् प्रयोजनासिद्धेः अनर्थप्रसूतेश्च मीमांस्येयं कार्त्स्न्येन सर्वशास्त्रमयीति ॥ ६ ॥

सूत्रार्थः—अकृत्स्नदर्शनात् = खण्डदर्शनात् प्रयोजनासिद्धेः = फलाभावात् च = तथा अनर्थप्रसूतेः= ततः अनर्थस्य—अनिष्टफलस्य प्रसवात् हेतोः इयं = एषा सर्वशास्त्रमयी = निखिलनिगमागमसारभूता भगवती

गीतोपनिषत् कार्त्स्न्येन = संपूर्णतया अशेषेण मीमांस्या = सादरं विचारणीया इति = इति शब्दो हि अध्यायपरिसमाप्तिसूचकः इति ।

भाष्यम्—भगवती गीता हि सर्वशास्त्रमयी वर्तने । सर्वाणि एव शास्त्राणि विधिनिषेधपराणि मोक्षपराणि च समन्वयरूपेण गीतायां प्रतिबिंबितानि । पुष्पेभ्यः मधु इव शास्त्रेभ्यः इदं देवानां मधु सञ्चितं सर्वज्ञेन भगवता यदुनन्दनेन । "सर्वशास्त्रमयी गीता सर्वदेवमयो हरिः" इति च आप्तानां उक्तिः । अतः प्रयोजनलिप्सुना सर्वेण इयं गीता संपूर्णतया सादरं विचारणीया । पूजितवचनविचारो हि मीमांसाशब्दः इति भामत्यां वाचस्पतिमिश्राः । शास्त्राणां अकृत्स्नदर्शनात् न सिद्धिर्भवति, अपि तु अनर्थः प्रसूयते । अतः दर्शनशास्त्रस्य अभ्यासः अखंडः एव हितावहः अर्थकरः च । सिद्धेः लाभार्थं अनर्थस्य च निवारणार्थं, कार्त्स्न्येन दर्शनाभ्यासः अपेक्षितः इति ॥ ८ ॥

इति श्रीमन्निखिलशास्त्रनिष्णात परमहंस परिव्राजकाचार्य हरि प्रसादवैदिकमुनिशिष्य भट्टोपाह्व मणिशंकरात्मज नलिनशर्मप्रणीते गीतादर्शने अनुबंधचतुष्टयप्रपंचो नाम प्रथमोध्यायः स्वीयेनैव भाष्येण भूषितः ॥

॥ अथ विषादयोगः ॥

निरूपितं तावदनुबन्धप्रकरणम् । अथ प्रस्तूयते गीता-मीमांसा, दर्शनप्रधाना । अष्टादशाध्यबात्मिका तावद् गीतोपनिषत् । प्रत्येकस्य च अध्यायस्य विशिष्टं नाम, तत् तत् योगरूपेण अध्यायविशेषस्य प्रधान विचारानुरूपं दरीदृश्यते । तत्र प्रथमोऽध्यायः विषादयोगनाम्ना प्रसिद्धः 'विषीदन्निदमब्रवीत्' इति मध्ये व्याहारात् "शोकसंविग्नमानसः" इति उपसंहारदशनाच्च विषादो हि प्रधानः ।

ननु कोऽयं विषादो नाम ? विषादो हि सत्त्वसंक्षयात्मको व्यभिचारिभावः निश्वासाद्यनुभावानुसृतः । तथा च उक्तं दशरूपकाभिधे नाट्यशास्त्रे तस्य लक्षणं—

प्रारब्धकार्यासिद्ध्यादेर्विषादः सत्वसंक्षयः ॥
निःश्वासोच्छ्वासहृत्तापसहायान्वेषणादिकृत् । इति ।

अत्रापि प्रथमाध्याये दृश्यन्ते विषादलिंगानि अर्जुने "सीदन्ति मम गात्राणि मुखं च परिशुष्यति" इत्यारभ्य भ्रमतीव च मे मनः इत्यन्तानि ।

शिष्यस्तेहं शाधि मां त्वां प्रपन्नमिति च सहायान्वेषणादीनि । अतः विषादबीजा भगवती गीता ।

“ ननु अशोच्यानन्वशोचस्त्वं प्रज्ञावादांश्च भाषसे, इति बीजं ” इति अशोच्यस्य शोके प्रज्ञावादस्य च भाषणे गीतायाः बीजं इति हि गीताविदां परामर्शः । तत् कथं उच्यते विषादो हि बीजं इति ? नायं दोषः । विषादलक्षणे हृत्तापस्यापि उक्तत्वात् ।

ननु “ अशोच्यानन्वशोचस्त्वं ” इत्यस्मात् श्लोकात् वास्तविकः प्रारंभः गीतायाः युज्यते । न “ धर्मक्षेत्रे कुरुक्षेत्रे इत्यादितः । मा भूत् अपार्थं गौरवमिति अतः समादधन्नाहः—

आदितःद्वितीयस्थ दशमश्लोकपर्यन्तं उपोद्घातः गीतार्थावतारसंयोजनोपसंहारसौष्ठवलाभार्थत्वात् ॥ १ ॥

सूत्रार्थः—आदितः=प्रथमतः=धर्मक्षेत्रे कुरुक्षेत्रे इति श्लोकतः द्वितीय...पर्यन्तं=द्वितीयाध्यायस्य दशमश्लोकपर्यन्तं—विषीदन्तं इदं वचः इत्यन्तं= सप्तपञ्चाशत् श्लोकात्मकः संदर्भः इति यावत् । उपोद्घातः=प्रस्तावनारूपो विज्ञेयः । कुतः ? गीतार्था०=गीतायाः यः अर्थः तस्य अर्थस्य अवतारसौष्ठवलाभार्थत्वात्, संयोजनसौष्ठवलाभार्थत्वात्, उपसंहारसौष्ठवलाभार्थत्वाच्च इत्यर्थः ।

भाष्यम्—सत्यं गीतायाः वास्तविकः प्रारंभः “ अशोच्यानन्वशोचस्त्वं ” इत्यस्मात् श्लोकादेव भवति । तथापि अग्रिमः संदर्भः न व्यर्थः प्रत्युत अतीवोपयुक्तः । उपोद्घातस्वरूपी हि सः । तत्स्वरूपी हि सन् सौष्ठवलाभत्रयं आवहति । गंगाया इव गीतायाः अवतरणं पापतापहरणं सुशोभनं भूयात्, सत्कर्मणि इव श्रद्धायाः अर्थसंयोजने गीतायाः सुशोभनो विनियोगो भवेत्, परममांगल्ये इव हरिभक्तेः गीतायाः परमशोभनः उपसंहारः स्यादिति कृत्वा महामुनिना व्यासेन अस्य सौष्ठवत्रयस्य लाभार्थं उपोद्घातस्वरूपः अयं संदर्भः प्राणायि । अतः न व्यर्थः अपितु अतीवोपपन्नः अयमारंभः ॥ १ ॥

स्यादेतत् । सत्त्वसंक्षये सति मोहप्रवेशः स्यात् । इह तु न मोहसिद्धिः । अपि तु कृपावेशः । कृपावृत्तिस्तु सत्वात्मिका । मोहस्य च कारुण्यस्य च महदन्तरम् । मोहस्तु दर्शनापिधानम् । कारुण्यं च दर्शनाविष्करणम् । अतः दर्शनावरकस्य मोहस्य तदुद्धारकस्य च कारुण्यस्य

Funding by IKS-MoE

समानकोट्यधिरोहणं न न्याय्यम् । कारुण्यपरिप्लुतस्यार्जुनस्य। रथोपस्थोपविष्टं, संन्यस्तसमस्तशास्त्रं प्रांजल्यवस्थितं साश्रुविलपंतं, दर्शनं समस्तमांगल्यस्य संस्कारिताया, शिष्टत्वस्य च व्यंजकं भाति। अतः नात्र सत्वसंक्षयः अपि तु सत्वोत्कर्षः। उद्रिक्तसत्त्वमूर्तेः अर्जुनस्य मोहविद्धत्वेन चित्रणं न केवलं अनुचितं अपितु न्यायनिष्ठायाः समूलोच्छेदकरम्। अपि च न खलु हिंसाविहारो जातुचिद् प्राकृतस्यापि धर्मः पापत्वेन तस्याः आम्नानात्, अहिंसायाश्च परमधर्मत्वेन विधानात्। किमु वक्तव्यं प्राप्तभगत्संपर्कस्य, शिष्टत्वावधेः मांगल्यसीम्नः महात्मनः गुडाकेशस्य ? अतः अर्जुनस्य परितापानुविद्धो विषादः न मोहमूलः अपि तु सत्त्वोत्कर्षप्रभूतः, न निन्द्यः अपि तु प्रशस्यः, न हेयः अपि तु उपादेयः, न तिरस्करणीयः अपि तु अभिनन्दनीयः। एवं प्राप्ते ब्रवीति सूत्रकारः—

॥ मोहसिद्धिः परकृपाप्रवेशात् ॥ २ ॥

सूत्रार्थः—मोहसिद्धिः=मोहस्य सिद्धिः-प्रस्थापना परकृपा-प्रवेशात्-परायाः=अस्वाभाविक्यायाः कृपायाः=कार्पण्यापरपर्यायाः दयायाः प्रवेशात्=प्रकर्षेण व्यापनात् भवति ज्ञायते इति शेषः इत्यर्थः ॥ २ ॥

भाष्यम्—परकृपाप्रवेशादेव अर्जुनस्य मोहः सिद्ध्यति। तथाहि "कृपया परयाविष्टः" इत्यत्रस्थः 'परा' इति शब्दः चिन्त्यः। तस्य "परमा" इति अर्थः अत्र न भवति। संदर्भविघातकत्वात्। अनेकार्थत्वेऽपि शब्दानां यत्र यस्यार्थस्य ग्रहणं न्याय्यं स एव ग्राह्यः। संदर्भालोचनं तु 'परा' इत्यस्य अस्वाभाविकी इत्यर्थं पुरस्करोति। कथमिति चेदयं हि संदर्भः। धर्मजनके कुरुक्षेत्रे युयुत्सुवः पाण्डवाः कौरवाश्च समवेता अभूवन्। संग्रामस्य पूर्वभूमिका च उभयोः पक्षयोः परिपूर्णा अभूत्। शंखवादनमपि आहवारंभसूचकं संजातम्। उत्साहोऽपि गांडीवधनुर्धारिणः अर्जुनस्य अदस्यः दृश्यते। शास्ति चासौ भगवन्तं उभयोः सैन्ययोः उत्संगे रथस्थापनाय शासकस्वरेण। स्थापितरथः धृतहयरश्मिः भगवान् देवकीनन्दनः तं उभयोः चम्वोर्दर्शनमपि यथाविधिकारितवान्। ततः च उभयत्रस्थितस्वजनदर्शनात् भग्नं हृदयं तावत् अर्जुनस्य अनुप्रविष्टश्च विषादः। अस्मिन्नेव संग्रामे त्र्यम्बकतोषकविक्रमस्य, वीर्यमूर्तेः अर्जुनस्य कथं क्षात्रतेजः अस्तंगतमासीद् इति भवति प्रश्नः। न खलु भूतानुकंपानुकंपितः सन् असौ युद्धं तित्यजिषति। न वा अहिंसा

परमो धर्मः इत्यास्थयापि तस्य अकस्मादेव एवंविधे विषमे क्षणे विरतिः उपपन्ना। न खलु मूषकदर्शनात् विगतवैरो भवति मार्जारः। न वा करुणा-मनोहरः अर्जुनः स्त्रैणमाश्लिष्यति। अश्रूणि प्रेरयन्त्यपि करुणा तावत् न नैर्बल्यं आवहति । न वा विषादलिंगानि बिभर्ति। परदुःख प्रहाणेच्छा हि करुणा। स्वरूपानुरूपे कर्मणि परदुःखप्रहाणात्मके जीवं प्रेरयति न केवलं रोदने, भूमौ वा लुठने, निर्वीर्ये वा विलपने। अतः इयं परिस्थितिः अर्जुनस्थमोहस्यैव कामपि दुरासदां अभिख्यां ख्यापयति। यदि च स्वजनादृते कस्याप्यन्यस्य अग्रे उपस्थितिः अभविष्यत्, नाभविष्यत् स्तोका अपि दया अर्जुनस्य हृदये। साहजिको हि धर्मः निमित्ते सति भवत्येव आविष्कृतः अन्तः वा बहिः वा । सहजा च युद्धवृत्तिः अर्जुनस्य क्षत्रियप्रवरस्य। सा चेत् अन्यदर्शनात् समिद्धा,स्वजनावलोकनेन च निर्वापिता भवेत् नूनं तत्र कारणं मोहः एव आसक्त्याख्यः न परदुःखभंजना करुणा वा परमधर्मरूपा अहिंसा वा। न खलु अपराधिनः परान् निगृह्णन्, समापराधग्रस्तं च स्वपुत्रं अनुगृह्णन् न्यायमूर्तिः विश्वस्यो भवति । न वा श्रेष्ठिपुत्रकृतश्वमरणे सुवर्णसारमेयस्य तत्तुल्यं दानं विदधन् पुरोहितः स्वात्मजसाधितश्वनिधने सिद्धे सति तत्तुल्यं तूलनिर्मितं कुक्कुरदानं शास्त्रेभ्यः निष्कर्षयन् समादरणीयो भवति। अपि च अस्ति मोहस्य कापि तादृशी कामरूपिणी शक्तिः यया पंडितंमन्या अपि बंभ्रम्यन्ते। तदा च पंडितरूपा अपि प्रज्ञावादपुरस्सरं स्वमोहं निन्हुवाना दृश्यन्ते। तर्कनिबन्धनचर्चाकौशल्येन मोहविद्धेन न सत्यं अपिधीयते। न खलु शृंगारशोडर्षी आदधाना अपि, परिणयवेदीं अध्यस्तापि पिशाची कमनीया भवति । अर्जुनस्य प्रज्ञावादपिनद्धाः अपि, सूक्तयः अपि, कार्पण्यं करुणात्वेन, मोहं प्रबोधत्वेन, विषादं प्रसादत्वेन, अधर्मं धर्मत्वेन, आसक्तिं प्रेमत्वेन, पापं च पुण्यत्वेन साधयितुं न शक्नुवन्ति। अतः स्वजनासक्तिरूपेण सुचारुभासिना मोहलेपेन दिग्धैव अर्जुनस्य दृष्टिः न तत्त्वनिष्ठा वा हितावहा वा लालनीया वा भवति ॥ २॥

ननु सिध्यतु मोहः। किन्तेन आयातम्? तत्राह–

मोहात् कर्तव्यभ्रेषोपस्थितिः ॥ ३ ॥

सूत्रार्थः—मोहात् = विपर्ययात् = वैचित्यात्; कर्तव्यभ्रेषोपस्थितिः = कर्तुं योग्यस्य कर्तव्यस्य कर्मणः यो भ्रेषः = अनवस्थितिः, तस्य कार्याकरणस्य उपस्थितिः = संन्निधिः आयाति इत्यर्थः।

Funding by IKS-MoE

भाष्यम्—मोहात् कार्पण्यं ततः च इतिकर्तव्यतायाः भ्रेषः । स च अनिष्टः । कर्तव्यव्याप्तं हि समस्तं जीवितम् । कर्तव्यस्य च्युतिस्तु पुरुषार्थघातिनी । यावद् हि करोति कार्यं विधिपूर्वकं तावदेव मनुष्यस्य मनुष्यत्वम् । कर्तव्यनिर्भरा च जीवनयात्रा । सा चेत् कर्तव्यनिरवकाशा स्याद् अपिगच्छेत् तस्याः तत्त्वम् । यात्रा हि पावनी भवति । अतः कर्तव्यभ्रेषः मोहजनिमा विवेकिभिः दूरतः एव हेयः इत्यर्थः ॥ ३ ॥

ननु हिंसायाः निवर्तमानः शस्त्रसंन्यासं च आश्लिष्यमाणः अर्जुनः शान्तिदूतत्वेन अभिनन्द्यः, सर्वभूतहितावहायाः अहिंसायाः प्रतिष्ठापकत्वात् । अतः उचितोत्तमं कुर्वन् कथमयं प्रतिषिध्यते । औचित्यं हि विवेकस्य हृदयम् । एवं प्राप्ते आह—

पापोपचयादिहिंसान्तोक्तिव्याजेन शस्त्रसंन्यासोनुचितः
मोहत्राणात् ॥ ४ ॥

सूत्रार्थः—पापो०...व्याजेन= अधर्मसंचयादिवधान्तवचनच्छद्मना, शस्त्रसंन्यासः=आयुधविसर्ग अनुचितः=अयोग्यः । कुतः । मोहत्राणात्= मोहस्य विपर्ययस्य, त्राणात्=एभिः हेतुभिः रक्षणात् इत्यर्थः ॥ ४ ॥

भाष्यम्—हिंसायाः निवर्तमानः शस्त्रसंन्यासं च कुर्वाणः न केवलं अर्जुनः अपि तु मनुष्यमात्रः अभिनन्द्यः । अहिंसाप्रतिष्ठापनमपि सर्वजनीनं स्तुत्यमेव । न तत्र विवादावसरः । न वयं हिंसां स्तुमः शस्त्रसंन्यासं वा हितावहं निन्दामः अहिंसां वा हातुं स्वप्नेऽपि चिन्तयामः । वयं तु एतावदेव वच्मः यत् नासीत् औचित्यपूर्णः तात्कालिकः अर्जुनस्य शस्त्रसंन्यासः । प्राज्ञोक्तिच्छद्मना मोहगोपनं कुर्वाणः अर्जुनः विवेकवधं करोति न विवेकपुष्टिम् ।

अयमर्थः । न खलु गीतोपक्रमः पापसंचयपुष्ट्यर्थं हिंसायाः अनुमोदनार्थं वा, शस्त्रविहारस्य न्याय्यत्वप्रतिपादनार्थं वा । अपितु मोहस्य कुशलैरपि दुरासदस्य वधाय । परिणयवेषधारिणीं कान्तरूपवाहिनीं शूर्पणखां तावद् रामभद्र एव अभिजानाति राक्षसीरूपाम् । रामेणैव गृह्यमाणा सा च्छद्मरूपं जहौ, आविष्चकार नैजं विकृतं रूपम्, अवाप च उचितं दण्डम् । आपातरमणीया अपि मोहदूषिताः अर्जुनस्य उक्तयः वञ्चयेत् अबुद्धं न प्राप्तबोधम् । प्राप्तबोधस्तु रामायते । अतः मोहरिरक्षुः अर्जुनः तत्पक्षपाती च न अभिनन्द्यौ भवतः इत्यर्थः ॥ ४ ॥

Funding by IKS-MoE

ननु स्वजनवधो हि मोहः न स्वजनत्राणम् । स्वजनवधे धर्मं पश्यन् हि न आततायित्वं व्यतिक्रमते । आततायी च निग्राह्यो भवति । अतः स्वजनत्राणपरायणः अर्जुनः सद्भिः अनुसर्तव्यः न स्वजनवधविधानपरायणः । एवं प्राप्ते ब्रवीति—

स्वजनासक्तेः विपर्ययः ततः शोकसंवेगात् कर्तव्यभ्रेषः ॥ ५ ॥

सूत्रार्थ—स्वजनासक्तेः= आत्मीयप्रसंगात्, मोहः= विपर्ययः उद्भूतः ततः=तस्मात्=मोहात् लब्धजन्मनः शोकावेगात्=प्रियवियोगकल्पनाजन्यसंतापातिवेगात्, कर्तव्यभ्रेषः=कार्यस्य धर्मरूपस्य भ्रेषः=च्युतिः इत्यर्थः ॥

भाष्यम्—बुधोऽपि कथं मुधा भ्रान्तोऽसि ? न हि अत्र स्वजनवधो विधीयते अपि तु मोहस्य मारणम् । मोहावरणं हि शोकजनकं भवत् कर्तव्यभ्रेषकरं संजातम् । तत् च स्वजनविषयो मोहः । सर्वो हि पुत्रे स्निह्यति न तस्य दूषणे इत्यर्थः ।

अपि च सत्यानृतयोः सत्यमेव स्वीकार्यं भवति न अनृतम् । सत्यप्रतिष्ठिता हि लोकस्य स्थितिः श्रेयःसंपत्तिश्च । सत्यसमृद्धिकरो हि स्वजनस्नेहः स्यात् स्वीकारयोग्यः न सत्यव्यृद्धिकरो मोहमूलकः इत्यर्थः ॥ ५ ॥

अध्यायं उपसंहरन्नाह—

विषादबीजा प्रसादफला हि गीताकल्पलतेति ॥ ६ ॥

सूत्रार्थं—विषादबीजा = सत्वसंक्षयस्वरूपविषादमूला अपि प्रसादफला = प्रसन्नतत्त्वज्ञानपर्यवसाना हि = यस्मात् तस्मात् गीता कल्पलता = गीतोपनिषद्रूपा इयं कल्पलता = वास्तवा चतुर्विधपुरुषार्थदोग्ध्री कल्पवल्लरी प्रौढप्रज्ञैः निरंतरं संसेव्या इत्यर्थः ।

भाष्यम्—कल्पलता हि कपोलकल्पिता इयं तु वस्तुभूता गीताख्या कल्पलता । चतुर्विधपुरुषार्थफलत्वात् । को हि स्यात् पुरुषस्य अर्थः यं भगवती गीता न परिपूरयेत् ? अतः सर्वपुरुषार्थसाधिनी इयं विषादनिःसृता प्रसादसंगमनी च सर्वैरेव प्रौढप्रज्ञावद्भिः निरंतरं संसेव्या इति अनुनयः शास्त्रकारस्य इत्यर्थः ॥ ६ ॥

॥ इति विषादयोगः ॥

Funding by IKS-MoE

॥ अथ सांख्ययोगः ॥

अेवं प्रथमाध्याये मोहात् जंजन्यमाना आत्मच्छलनाचातुरी अर्जुनं शोकसंविग्नमानसं कुर्वन्ती, शस्त्रं च त्याजयन्ती रथोपस्थे च उपवेशयन्ती, धैर्यवीर्यमूर्तिं गाण्डीवधन्वानं च रोदयन्ती विजेजीयमाना दरीदृश्यते । अन्यैः सूक्ष्मदर्शिभिः अपि अगृह्यमाणा इयं आत्मवंचना, भगवता सर्वान्तर्यामिणा, सर्वसाक्षिभूतेन दृष्टा समूलं गृहीता च । अतः स्वसख्युः मोहच्छायया पंगूकृतपराक्रमस्य अधः पतनं असहमानः यदुवाच यदुनन्दनः, तस्य रहस्यं स्फोरयन् आह—

स्वभावोत्तेजनार्था भगवदुक्तिः ॥ १ ॥

सूत्रार्थः- स्वभावोत्तेजनार्था=स्वस्य भावः स्वभावः--सहजः भावः जन्मना जातः भावः-क्षात्रधर्मः इति यावत्, तस्य उत्तेजनार्था=समिन्धनार्था, भगवदुक्तिः=भगवतः उक्तिः " कुतस्त्वादि " ...... " परंतप " पर्यन्ता विज्ञेया इत्यर्थः ॥ १ ॥

भाष्यम्--प्रबलतरवृत्त्यन्तरेण आक्रान्तस्वभावः हि एवंविधेषु कोमलेषु प्रसंगेषु भवति लुप्ततेजस्कः, भवति च पुनः ससिद्धः दोधूयमानः आप्तोक्त्या, भस्मच्छन्नः हव्यवाहनः इव मातरिश्वना । तस्मात् भगवदुक्तिः मोहच्छन्नार्जुनस्वभावस्य समिन्धनार्था विज्ञेया ।

ननु काऽसौ उक्तिः ? उच्यते—

कुतस्त्वा कश्मलमिदं विषमे समुपस्थितम्
अनार्यजुष्टं अस्वर्ग्यं अकीर्तिकरमर्जुन !
क्लैब्यं मास्म गमः पार्थ ! नैतत्त्वय्युपपद्यते ।
क्षुद्रं हृदयदौर्बल्यं त्यक्त्वोत्तिष्ठ परंतप ॥ इति ॥

अयमर्थः । कुतस्त्वां अर्जुनं क्षात्रधर्मं इव मूर्तिमन्तं, आर्यप्रवरं, सदेहप्राप्तस्वर्गं, यशोधवलं, इदं कश्मलं नितान्तानवसरे स्खलितवत् इति अज्ञेयमेतत् विस्मयावहम् । पृथापुत्र ! नपुंसकत्वं मा गाः । त्वयि वीरशिरोमणौ एतत् न शोभते । अतः तुच्छं मनोनैर्बल्यं विहाय उत्तिष्ठ । त्वं तु परंतपः असि न परतप्यः इति ॥ १ ॥

ननु एवं आप्ततमेन भगवता उद्बोधितोऽपि अर्जुनः कथंकारं न जहाति । किम्मूलोऽयं कथंकारः यो भगवद्वचनादपि नोत्खातः ? समादधाति—

Funding by IKS-MoE

पूज्यपूजाव्यतिक्रमात्, रुधिराक्तभोगापेक्षया भैक्ष्यस्य च
प्रशस्यत्वाभासात् अर्जुनस्य कथंकारः ॥ २ ॥

सूत्रार्थः--पूज्यपूजा०=पूजायोग्याः पूज्याः भीष्मद्रोणादयः तेषां पूजायाः-अर्चनायाः व्यतिक्रमात्=उल्लंघनात् अशास्त्रीयात् च =तथा च रुधिराक्त०= शोणितप्रसक्तसुखतत्साधनतुलनया भैक्ष्यस्य = भिक्षालभ्यस्य अन्नस्य शास्त्रीयस्य प्रशस्यत्वाभासात् = प्रशंसनीयत्त्वप्रतीतेः। अर्जुनस्य=पार्थस्य, कथंकारः=स्वपक्षस्थापनोत्सुकः परपक्षनिग्रहात्मको विरोधपुरस्कारकः प्रश्नः इत्यर्थः ॥ २ ॥

भाष्यम्ः —न खलुं श्रवणमात्रेण आप्तोक्त्याः स्थानभ्रष्टो भवति मोहः श्रवणानन्तरं मननादिकस्यापि विधानात्। मोहो हि प्रबोधेन साक्षात्कारात्मकेन निवर्तते, न प्रबोधाभासेन, विरोधाभावात् । भगवदुक्त्यात्र स्वभावोत्तेजनमात्रं विधीयते न मोहस्य नाशः । अतः उद्बोधितोऽपि चेदर्जुनः व्यामोहं न जहाति नासौ ईश्वरापराधः । व्यामोहश्चासीत् अर्जुनस्य पूज्यपूजाव्यातिक्रमणकल्पनात्, असृगक्तभोगापेक्षया भैक्ष्यान्नस्य प्रशस्यतरत्वाभासात् । पूज्यपूजाव्यतिक्रमो हि शास्त्रं उल्लंघयति, भैक्ष्यमपि च एवंविधे प्रसंगे शास्त्रसंमतं आभाति, हिंसाऽहिंसयोः अहिंसायाः एव प्रतिष्ठितत्वात् । अतः शास्त्रीयाचारस्य व्याजेन मोहदूषितोऽपि अर्जुनस्य कथंकारः सत्य एव भाति, ज्ञानशोभनः इव प्रतीयते । तथापि न भाति इति भवति, न प्रतीयते इति प्रमाणेन प्रतितिष्ठति इत्यर्थः ॥ २ ॥

अपि च कृत्वापि कथंकारं न कर्तव्यं निश्चेतुं अलंभवति अर्जुनः । कथंकारश्चेत् ऋतसंपृक्तोऽभविष्यत् नाभविष्यत् तस्य दोलायमाना चेतोवृत्तिः, भवति च । अतः कथंकारस्य अनौचित्यं व्यञ्जयन्नाह—

शोकसंतप्तत्वात् कर्तव्यानवधारणमपि ॥ ३ ॥

सूत्रार्थः—शोकसंतप्तत्वात् = शोकेन प्रियवियोगकल्पनोद्भूतेन संतापेन संदग्धत्वात्, कर्तव्यानवधारणम् = कर्तव्यस्य तत्क्षणप्राप्तस्य कार्यस्य-स्वधर्मस्य अनवधारणं-अग्रहणम् अपि सूचयति कथंकारस्य अनौचित्यं इत्यर्थः ।

भाष्यम्—कथंकारोऽपि क्लैब्यमेव व्यनक्ति । कुतः ? शोकसंतापस्य सद्भावात् ततः च कर्तव्यस्य अनवधारणात् कथंकारं कुर्वाणो

हि चेत् आत्मनः कथंकारे अभ्रान्तः अभविष्यत् नाकरिष्यत् शोकम्। न वा शोकं जुषन्नपि कर्तव्यावधारणे शैथिल्यं अभजिष्यत्। शोचति अर्जुनः भजति च शैथिल्यं कर्तव्यनिर्णये। अतः शास्त्रीयत्वभ्रमावहोऽपि अनुचितः अस्य कथंकारः इत्यर्थः ॥ ३ ॥

पुनरपि कथंकारस्य मोहविद्धत्वं साधयन्नाह—

कार्पण्यात् भगवत्प्रपत्तिश्च ॥ ४ ॥

सूत्रार्थः—च = तथा कार्पण्यात् = कृपणस्य भावः कार्पण्यं तस्मात् कार्पण्यात् भगवत्प्रपत्तिः = षडैश्वर्यसंपन्नस्य भगवतः प्रपत्तिः = सर्वभावेन शरणं, तया प्रपत्या अपि कथंकारस्य मोहविद्धत्वं सिद्ध्यति इत्यर्थः ॥ ४ ॥

भाष्यम्—द्रव्यसत्वेऽपि आत्मसुखार्थमपि काकणिकामात्रमपि व्ययितुं असन्नद्धो हि कृपणो भवति। आत्मसुखलाभार्थमपि, तत्साधकविवेकोपकरणसत्त्वेऽपि तद्व्यये अव्याप्रियमाणो हि अध्यात्मकृपणः। तस्य भावः कार्पण्यं मोहापरनामधेयम्। तेन कार्पण्येन आक्रम्यमाणः अर्जुनः भगवत्प्रपन्नो भवति। कार्पण्यग्रस्तः भगवच्छरणं च ऋच्छन् अर्जुनो हि स्वकथंकारस्य निरवलंबत्वं अन्तःसारशून्यत्वं च स्वयमेव व्यनक्ति। अतः मोहगाथैव इयं अर्जुनस्य आत्मच्छलनप्रवीणा इति स्पष्टम्। विस्तरभयात् अनुक्ताः अर्जुनोक्तयः मनीषिभिः स्वयमेव ऊह्याः इति अलं पल्लवितेन ॥

॥ इति उपोद्घातः ॥

एवं संक्षीणसत्त्वः अर्जुनः कार्पण्यात् अनवधृतात्मकर्तव्यः भगवन्तं प्रपेदे। तरुणकरुणावरुणालयो हि भगवान् स्वसखायं समीक्ष्य सीदन्तं तं तस्माद् मोहसागरात् समुद्दधार आत्मज्ञानवितरणेन। आत्मज्ञानं हि मोहमारणं भवत् शोकार्णवशोषणं भवति। “तरति शोकमात्मवित्” इति श्रुतेः। शोको हि मोहसमुद्भवः यावन्मोहो न म्रियते तावत्तदवस्थः एव तिष्ठति। यथागदं च अगदं विधेयम्। आसीच्च रोगः मोहमयः ज्ञानात्मकेनैव औषधेन निवर्तनीयः विरोधात्। तमः प्रकाशयोरिव अस्ति विरोधः ज्ञानाज्ञानयोरपि। अज्ञानं तत्कार्यं च ज्ञानेनैव विरोधिना तिरोधीयते। अतः अशोच्यानन्वशोचस्त्वं इत्यारंभ्य भगवता अर्जुनस्य मोहतूले एव ज्ञानाग्निः निधाप्यते।

Funding by IKS-MoE

Received
Date..........
Acc. N

स्यादेतत् । आत्मज्ञाननिवर्त्यो मोहस्तदनुजः शोकश्च । अविदित्वा आत्मानं न तत् संभवति । वेदनं च आत्मनः वस्तुत्वे सिद्ध्यति न अवस्तुत्वे । आत्मा चासिद्धः । अतः जनन्यभावे सुतवत् आत्मनः अभावे मोहाभावः ततः च शोकाभावः इति एतत् कपोलकल्पिवमेव इति पूर्वपक्षं उत्थापयन् समादधानः ब्रवीति—

नास्ति आत्मा अप्रमेयत्वादिति चेन्नास्ति ततः एव ॥ ५ ॥

सूत्रार्थः—अप्रमेयत्वात्=प्रमातुं अशक्यत्वात्=प्रमाणानां अगोचरत्वात् आत्मा=आत्मवस्तु नास्ति=न सिद्ध्यति न विज्ञायते इति चेत्=एवं चेत् मन्यसे न = न साधु कथ्यते । नैवं मन्तव्यम् । कुतः ? अस्ति = आत्मवस्तु अस्ति–भवति ततः एव=अप्रमेयत्वादेव हेतोः इत्यर्थः ।

भाष्यम्—यदस्ति तत् प्रमाणेन गृह्यते । नेदं आत्मवस्तु प्रमाणेन केनचित् गृह्यते । अतः सप्तमरसवत् नास्ति आत्मवस्तु । तथाहि नायमात्मा प्रत्यक्षेण गृह्यते । रूपाद्यभावात् । नानुमानगोचरो भवति संबंधस्याग्रहणात् । नापि शब्दस्य विषयः जातिमत्त्वाद्यभावात् । प्रमाणान्तराणां च एष्वेव सिद्धत्वात् अप्रमेयः एवात्मा । अप्रमेयश्च सन् न विद्यते–विद्यतेः अभावाच्च तस्य ज्ञानं अशक्यं । ततश्च आत्मनः अविद्यमानस्य ज्ञानं ततः मोहनिवृत्तिः ततश्च शोकाभावः इत्यहो भ्रमविलसितमेतत् । अतः मूलशाखान्यायेन असमंजसमेवायमभ्युपगमः । एवं प्राप्ते ब्रूते । नायं दोषः । अस्ति आत्मा अप्रमेयत्वादेव । आत्मनः अप्रमेयत्वं अस्माकं भूषणं न दूषणम् । तथाहि अप्रमाणगोचरः एव अयमस्माकं आत्मा । प्रमेयमात्रस्य जडत्वात् । यद् हि प्रमेयं तत्सर्वं जडं एव भवति । चेतनं च आत्मवस्तु । चेतनं च प्रमाणाविषयमेव । चेतनस्य चेतनान्तरेण गृह्यमाणत्वे अनवस्थादोषः । ग्राह्यस्य च अचेतनत्वमेव प्रसज्येत तथा च अग्राह्यमेव चेतनं इति अकामेनापि स्वीकार्यं भविष्यति । प्रमाणानामपि आत्मत्वेन नहि आत्मा प्रमाणग्राह्यो भवति ।

ननु सप्तमरसवत् अविद्यमानः एव आत्मा प्रमाणैः अग्राह्यः कथं न स्यात् ? अलं अप्रमेयस्य साधनेन । एवं हि सर्वोऽपि प्रमाणप्रमेयव्यवहारः क्षुब्धः भवेत् लोपं च इयात् ? मैवं ब्रूयाः । सप्तमरसस्तु अविद्यमानःसन् न प्रमाणप्रमेयो भवति । आत्मा तु विद्यमानः प्रमाणानामयोग्यत्वात् न प्रमेयो भवति । अस्ति तावत् प्रमाणानामपि मर्यादा । न च अप्रमेयत्वं आत्मनः स्वभावं भवत् पर्यनुयोज्यं भवति । विद्यमान-

Funding by IKS-MoE

मपि वस्तु अतिदूरादिभिर्हेतुभिः अग्राह्यं भवति। तथा च तंत्रान्तरे उक्तम् ।—

अतिदूरात् सामीप्यात् इन्द्रियघातात् मनोनवस्थानात्
सौक्ष्म्यात् व्यवधानात् अभिभवात् समानाभिहाराच्च ॥

इति। सौक्ष्म्याच्चास्य आत्मतत्त्वस्य अनुपलब्धिः न अभावात्। इतरेऽपि हेतवः यथासंभवं योज्याः।

तस्मात् सद् आत्मतत्त्वं प्रमाणानां अयोग्यत्वात् न गृह्यते न अभावादिति जोषमास्व इति सर्वं चतुरस्रम् ॥ ५ ॥

एवं आत्मनः मुख्यं अप्रमेयत्वं सुसाधयित्वा सूक्ष्मतमस्य तस्य अस्तित्वं प्रतिपादयन्नाह—

अस्ति संघातपरार्थत्वात् ॥ ६ ॥

सूत्रार्थः– आत्मेति पूर्वसूत्रादनुकृष्यते सर्वत्र । अस्ति=विद्यते आत्मा। कुतः संघातपरार्थत्वात्=स्वतः परस्य य अर्थःभोगापवर्गाख्यः तस्य अर्थस्य साधकत्वात् इत्यर्थः

भाष्यम्—संघातो हि परार्थो भवत् आत्मनः अतिरिक्तस्य तत्त्वान्तरस्य समर्पको भवति । न हि संघातो स्वार्थं भवति। देहादिनामपि संघातत्त्वेन स्वतः परस्य-भिन्नस्य अतिरिक्तस्य आत्मनः अस्तित्वसूचको भवति । देहादिसंघातेन यः सूच्यते स एव आत्मा अतः अस्ति आत्मा ॥ ६ ॥

द्वितीयं हेतुं पुरस्करोति—

त्रिगुणादिविपर्ययात् ॥ ७ ॥

सूत्रार्थः—अस्ति आत्मा इति पदद्वयं अनुवर्तते । त्रिगुणादि विपर्ययात् = त्रयाणां गुणानां सत्वरजस्तमसां तेषां त्रिगुणादीनां–आदिपदेन अविवेकित्वादयो धर्माः संगृह्यन्ते तेषां विपर्ययात् = व्यावर्तनात् अपि असंहतः आत्मा सिद्ध्यति ॥ ७ ॥

भाष्यम्—आत्मा हि असंहतः। त्रिगुणादयो हि धर्माः तावत् संहतत्वेन व्याप्ताः। तत् संहतत्वं च परे व्यावर्तमानं त्रैगुण्यादिकं अपि व्यावर्तयति। तस्माद् व्यावर्तनात् त्रिगुणादीनां अस्ति आत्मा असंहतः इति सिद्ध्यति ॥ ७ ॥

अस्ति आत्मा कुतः ?

Funding by IKS-MoE

अधिष्ठानात् ॥ ८ ॥

सूत्रार्थः—अस्ति आत्मा इति पदद्वयं अनुकृष्यम् । अधिष्ठानात् = अधिष्ठानात् हेतोः अपि अस्ति आत्मा अत्रिगुणः इत्यर्थः ॥ ८ ॥

भाष्यम्—त्रिगुणानां अधिष्ठीयमानत्वात् हेतोः अपि त्रैगुण्यादन्यं आत्मानं जानीमः । तथा हि यत् यत् सुखदुःखमोहात्मकं तत्सर्वं ततः भिन्नेन केनचिदधिष्ठितं यथा रथादिकं सारथ्यादिना, सुखदुःखमोहात्मकं हि सर्वं बुद्ध्यादिकं । तस्मात् तदपि परेण अधिष्ठातव्यम् । यः परः सः एवास्माकं आत्मा त्रैगुण्येन अस्पृष्टः इत्यर्थः ॥ ८ ॥

अपरं हेतुमाह—

भोक्तृभावात् ॥ ९ ॥

सूत्रार्थः—अस्ति आत्मा इति अनुसंधेयम् । भोक्तृभावात्=भोक्तुः भावः भोक्तृभावः तस्मादपि आत्मा अस्ति इति ज्ञेयम् ।

भाष्यम्ः—भोग्यं हि सुखदुःखादिकम् । तच्च सर्वानुभवसिद्धम् । तच्च भोग्यं न स्वार्थं भवितुमर्हति । न हि सुखं सुखेनैव दुःखं वा दुःखेनैव भोग्यं भवति । सुखेन अनुकूलनीयः दुःखेन प्रतिकूलनीयः च सुखदुःखाभ्यां अन्यः एव भवितुमर्हति । स्वात्मनि वृत्तिविरोधात् । अतः यः असुखाद्यात्मा सुखेन वा दुःखेन वा अनुकूलनीयो वा प्रतिकूलनीयो वाऽस्ति स एव आत्मेत्यर्थः ॥ ९ ॥

अपरं हेतुं परिगणयन्नाह—

कैवल्यार्थं प्रवृत्तेश्च ॥ १० ॥

सूत्रार्थः-अस्ति आत्मेति पदद्वयं अनुवर्तते । कैवल्यार्थं=मोक्षार्थं प्रवृत्तेः शास्त्राणां, सुखेप्सूनां दुःखभीरूणां च व्यापृतेः च=अपि आत्मा अस्ति इति सिद्ध्यति ॥ १० ॥

भाष्यम्ः—शास्त्राणां साक्षात्कृतधर्माणां महर्षीणां च दृश्यते प्रवृत्तिः कैवल्यार्थम् । सापि आत्मास्तित्वं प्रत्याययति । स्वरूपावस्थितिरूपं हि कैवल्यं सुखैकनिलयं सत् न बुद्ध्यादीनां पदार्थानां संभवति । ते हि दुःखाद्यात्मकाः । तथाभूताश्च न स्वभावात् वियोजयितुं शक्यन्ते ।

Funding by IKS-MoE

शक्ये हि विनियोज्यः पुरुषः न अशक्ये । आत्मा च अतदात्मा । अतः दुःखत्रयात् आत्मनः स्वरूपभूतसुखराशेः शक्यः वियोगः । अतदर्थं व्याप्रियमाणाः दृष्टिसंपन्नाः, शास्त्राणि च पुरुषास्तित्वं प्रतिपादयन्ति इत्यर्थः । भवति च कारिका तन्त्रान्तरे सर्वस्यास्य अर्थस्य प्रतिपादिका यथा—

॥ संघातपरार्थत्वात् त्रिगुणादिविपर्ययात् अधिष्ठानात् ।
पुरुषोऽस्ति भोक्तृभावात् कैवल्यार्थं प्रवृत्तेश्च इति ॥ १० ॥

एवं आत्मनः अस्तित्वं प्रतिपाद्य अथ तस्य स्वरूपं विवृण्वन् आह—

सच्चिदानन्दस्वरूपः श्रुतिस्मृतियुक्तिअनुभवेभ्यः च ॥ ११ ॥

सूत्रार्थः— आत्मेति पदं अनुकृष्यम् । आत्मा सच्चिदानन्दस्वरूपः = सत्स्वरूपः चित्स्वरूपः आनन्दस्वरूपः अस्ति कुतः ? श्रुति० = श्रुत्यादि अनुभवान्तेभ्यः हेतुभ्यः इत्यर्थः ॥ ११ ॥

भाष्यम्:— प्रसिद्धास्तित्वस्य आत्मनः किं स्वरूपं ? इति जिज्ञासायां सूत्रेण उत्तरमाह । सच्चिदानन्दस्वरूपो हि अयमात्मा । सत्त्वात् त्रिकालाबाधितत्वं एकरूपत्वं अनात्मत्वेन गृहीतात् देहादेः भिन्नत्वं, चित्वात् स्वपरप्रकाशकत्वं अनन्यप्रकाश्यत्वं, आनन्दस्वरूपत्वाच्च नित्यनिरतिशयनिरुपाधिकसुखवत्वं दुःखासंभिन्नत्वं च स्वयमेवायाति ।

ननु सच्चिदानन्दस्वरूपी हि आत्मा इति प्रमाणैः प्रतिपाद्यं न वचसैव केवलेन । अप्रामाणिकी हि चर्चा दुनोति चेतांसि शिष्टानाम् । अतःअर्पणीयं प्रमाणजातम् । अर्पयामः । सच्चित्सुखस्वरूपो हि देवः इति हि श्रुतयः तदनुसारिण्यः स्मृतयश्च ऐकमत्येन उद्घोषयन्ति । युक्तयः अपि इममेवार्थं साधयन्ति । अनुभवश्च तस्य तथात्वं ब्रुवन् शंकामात्रं निरवकाशं करोति । तथा हि श्रुतिवचनानि आत्मनः त्रैकालिकसत्त्वप्रतिपादकानि—" सदेव सोम्य ! इदमग्रे आसीत् " " आत्मा वा इदमेक एव अग्रे आसीत् " " एकमेवाद्वितीयम् " " तदेतद्ब्रह्म अपूर्वं अनपरं अनन्तरं अबाह्यम् " " तत्त्वमसि " " अयमात्मा ब्रह्म " " अजो नित्यः शाश्वतोऽयं पुराणः " " स एवाद्य सउश्वः " " अस्तीत्येवोपलब्धव्यः " " अविनाशी वा अरे अयमात्मा अनुच्छित्तिधर्मा " इत्यादीनि सहस्रशः विद्यन्ते । स्मृतिरपि श्रुतिमन्वाह— " न त्वेवाहं जातु नासं न त्वं नेमे जनाधिपाः । न चैव न भविष्यामः सर्वे वयमतः परम् ॥ "

Funding by IKS-MoE

" तथा देहान्तर प्राप्तिः " " नाभावो विद्यते सतः " " विनाशमव्यय स्यास्य न कश्चित् कर्तुमर्हति " " न जायते म्रियते वा कदाचित् " " नित्यः सर्वगतः स्थाणुः अचलोऽयं सनातनः " इत्यादीनि ।

एवमेव आत्मनः चित्त्वप्रतिपादकानि श्रुतिस्मृतिवाक्यानि अपि दृश्यन्ते सहस्रशः । तथा हि– " तमेव भान्तमनुभाति सर्वं तस्य भासा सर्वमिदं विभाति " " ज्ञः कालकालो गुणी सर्वविद् यः " " प्राणोह्येषः सर्वभूतैर्विभाति " यः सर्वज्ञः सर्वविद् यस्यैष महिमा भुवि " " अमृतं यद्विभाति " इत्यादीनि । विस्तरभयात् अधिकावतरणात् विरम्यते । " ईक्षतेर्नाशब्दम् " " गौणश्चेन्नात्मशब्दात् " इत्यादिषु स्मृति–वाक्येषु अपि आत्मनः चेतनत्वं एव सुसाधितं द्रष्टव्यम् ।

आनन्दमयत्वं अपि आत्मनः श्रुतिस्मृतिसिद्धमेव विज्ञेयम् । तथा हि "आनन्दो ब्रह्म" "रसो वै सः" "आनन्दरूपं अमृतं यद् विभाति" इत्याद्यनेकानि श्रुतिवाक्यानि, आनन्दमयोऽभ्यासात् इत्यादीनि च वेदान्तसूत्रवाक्यजालानि स्मृत्यात्मकानि अत्र अनुसंधेयानि । तस्मात् सिद्धं आत्मनः सच्चिदानन्दात्मकत्वं श्रुतिभ्यः स्मृतिभ्यः च ।

ननु श्रुतिस्मृतिसिद्धं अपि आत्मनः तत्त्वं न बुद्धिमारोहति यावत् युक्त्या न प्रतिपादितं भवति । श्रुतिस्मृतिसंमतं अपि निर्णयं आक्षिप्यमाणा बुद्धिः युक्त्यैव समाधानं भजते । समाहिता च बुद्धिः श्रुतिस्मृतिकृतनिर्णयं स्वीकुर्वाणा आत्मतत्वज्ञाने साचिव्यं कुरुते । अतः युक्त्या अपि आत्मनः सच्चिदानन्दत्वं प्रतिपाद्यं भवति । तद्धि मंडनं भगवत्याः विमलायाः बुद्धेः शिवानुरतायाः उमायाः किसलयमिव स्वरूपपेशलायाः । सत्यं । युक्त्याऽपि आत्मनः तत्त्वं प्रतिपादयिष्यामः ।

इदं तावत् युक्तिसोपानस्य आदिमं चरणम् । क्षणेऽस्मिन् वयं स्मः न वा स्मः ? स्मः इत्येव न्याय्यम् अनुभवस्य अनपलापात् । अयमहमस्मि इति सर्वेषां अनुभवः ।

भवन्तो वयं सशरीरा वा अशरीरा वा ? आद्यो विकल्पः एव योग्यः शरीरस्य प्रत्यक्षत्वात् ।

सशरीराणामस्माकमिदं शरीरं सबीजं वा निर्बीजं वा ? सबीजमेव कार्यत्वात् शरीरस्य । न हि कारणविधुरं कार्यं संभवति ।

किं तद् बीजं यस्मात् शरीरं अंकुरायते पल्लवायते फलायते च ? पंचभूतकालकर्मादिबहुबीजानां उपस्थितौ अपि कर्मणः एव मुख्यं शरीर-

जनकत्वं स्वीकार्यं भवति। कर्मसत्त्वे हि तेषां सान्निध्यदर्शनात् तदसत्त्वे च उपस्थितानामपि तेषां कार्यादर्शनात्। अतः कर्मैव शरीरबीजम्।

शरीरबीजं हि कर्म स्वकीयं वा परकीयं वा युज्यते? स्वकीयं एव इति वक्तव्यं भवति। अन्यदीयकर्मणा अन्यस्य फललाभे जनककर्मणा अस्माकं अपि विदेहमुक्तिःस्यात्। न च भवति। अतः स्वकीयकर्मणैव स्वकीयं शरीरं इति अकामेनाप्यभ्युपगन्तव्यम्।

अस्य शरीरस्य विद्यमानस्य आरंभकं कर्म कस्मिन् जन्मनि कृतं स्यात्? अस्मिन् वा पूर्वस्मिन् वा? पूर्वस्मिन् इति एव वक्तुं योग्यम्। अस्मिन् जन्मनि कृतात् कर्मणः एतत् शरीरं न संभवति पूर्वभावित्वाभावात्। कारणं हि कार्यात् पूर्वभावि भवितुं अर्हति। कारणं हि कर्म। कार्यं च शरीरम्। न खलु कार्यादनुजायमानं कारणं तस्य कार्यस्य कारणं भवितुमर्हति। तस्मात् अस्य शरीरस्य आरंभकं कर्म न अनेनैव शरीरेण विहितम्। अपि तु पूर्वस्मिन्नेव जन्मनि।

एवं पूर्वजन्मनः अनिच्छयाऽपि स्वीकारः अनिवार्यः। तस्मिन् सिद्धे एतत् भवति। पूर्वजन्मनि कर्मणां करणकाले वयं आस्म न वा आस्म? आस्म एव इति मन्तव्यम्। अभावे कर्म एव अशक्यम्। कर्म च अस्ति। अतः अस्माकं भावोऽपि सिध्ध्यत्येव।

अस्माकं भावे सिद्धे तदानीं शरीरस्य अस्तित्वं आसीत् न वा आसीत्? आसीदेव तदभावे कर्मकरणं अशक्यम्।

तत् शरीरस्य सद्भावो पूर्वजन्मकर्मणा तस्य च तत्पूर्वजन्मकृतकर्मणा इत्येवं शरीरकर्मणोः प्रवाहरूपेण अनादित्वं सिद्धं भवति। ततश्च आत्मनः स्वरूपेणैव भूतवर्तमानयोः अस्तित्वं अबाधितम्।

भाविनि अपि काले समानश्चर्चः। क्रियमाणं हि कर्म न क्षीयते ऋते भोगात्। ऋते भोक्तारं भोगस्य आनर्थक्यं च प्रसज्यते। विश्वव्यवस्था च एवं अनिर्वचनीया सेत्स्यति। अतः भाविनि अपि अनयोः शरीरकर्मणोः अन्तः नास्ति। तस्मात् कालत्रयेऽपि आत्मनः सत्त्वं एकरूपत्वं च अबाधितं तिष्ठति।

ननु भविष्यत्कालेऽपि चेत् शरीरकर्मणोः प्रवाहस्य अनन्तत्वं प्रसज्येत आत्मनः नित्यबन्धः। स च अनिष्टः। नायं दोषः। शरीरकर्मणोः अनादित्वेऽपि अन्तवत्त्वस्य संभवात्। न हि अस्माभिः अनन्तत्वं अविशिष्टं स्वीक्रियते। किं तर्हि? विशिष्टम्। अयं हि विशेषः।

तत्त्वज्ञानेन क्षीणतां याति कर्म। क्षीणे च तस्मिन् तत्फलभूतस्य शरीरस्यापि अनुत्पादः। यावन्न भवति तत्त्वज्ञानं तावत् तिष्ठत्येव शरीरकर्मणोः अयं प्रवाहः अव्याहतः। तत्त्वज्ञाने सति दुःखहेतुभूतयोः सबीजकर्मशरीरयोः अभावात् दुःखाभावः। ततश्च स्वरूपानन्दः अद्ययावत् तिरोभूतः आविर्भवति तिमिरच्छन्नः इव सूर्यप्रकाशः घनापाये। तस्मात् सिद्धं आत्मनः त्रिकालाबाधितं सत्त्वं इत्यर्थः ॥

एवं आत्मतत्वं सद् इति युक्त्या अवगम्यते। तत्सत् आत्मतत्वं एव चित् इति अपि प्राप्यते। स्वपरप्रकाशकं सत् यदनन्यप्रकाश्यं तत् चित् इति हि चिदः लक्षणम्। तच्च आत्मनि दृश्यते। अतः आत्मतत्त्वं चिद्रुपमिति सिद्ध्यति। कथमिति चेत् शृणु। सूचिभेद्ये निबिडान्धकारे अपि आत्मतत्त्वं अन्य-अनपेक्षं सत् स्वयमेव प्रकाशते। अंधकारं अपि प्रकाशयति। स्वस्मिन्नारोपितं शरीरबाल्यादिकं तत् व्यापारान् च परानपेक्षं सत् स्वयमेव सम्यक् जानाति। अतः आत्मा चित्स्वरूपः इति गम्यते।

ननु अल्पज्ञो जीवात्मा, सर्वस्य सर्वदा सर्वपदार्थज्ञानाभावात्। किं तेन ?। ब्रवीसि। चेदल्पज्ञोऽयं तस्य सर्वपदार्थावभासकत्वस्य हानिः। प्रसज्येत ततश्च तस्य चित्त्वसंकोचो भवति। नायं दोषः। यतः सर्वोऽपि प्रपंचः अस्माभिरेव विभज्य ज्ञायते। न च प्रपंचोऽस्मान् जानाति। बाह्याभ्यन्तरभेदभिन्नः निखिलोऽपि प्रपंचः "इमानि भूतानि, इदं ब्रह्माण्डः इयं गौः, अयमश्वः, इदं कारणशरीरं, इदं लिंगशरीरम्, इदं दुःखं, इदंसुखं, अयं बंधः अयं मोक्षः" इति प्रमाणपूर्वकं विभज्य अस्माभिरेव ज्ञायते। न तु द्विविधोऽपि प्रपंचः अस्मान् वेत्ति। अतः संसारावस्थायां युगपत् सर्वावभासकत्व-अभावेऽपि क्रमशः सर्वस्यैव आन्तरबाह्यपदार्थस्य अवभासनं आत्मना क्रियते एव। अतः चिल्लक्षणस्य सद्भावात् अस्ति आत्मा चिद्रूपः।

एवं सच्चित्स्वरूपं आत्मनः तत्त्वं आनन्दरूपमस्ति इत्यपि विज्ञेयम्। कुतः। आनन्दलक्षणस्य आत्मनि सद्भावात्। किं तावत् आनन्दलक्षणम्। आनन्दो हि सुखं नित्यं निरुपाधिकं निरतिशयं च। एतद्विशेषणत्रिक समन्वितं सुखं एव आत्मानन्दस्य लक्षणम्।

ननु तादृशं सुखं कुत्रापि न दृश्यते। दृश्यते ! कुत्र ?। सुषुप्तौ। सुषुप्त्यानन्दे हि इदं सुखलक्षणं समन्वेति। ननु सुषुप्तौ तु दुःखनिवृत्तिरेव अनुभूयते। न। सुप्तोत्थितस्य अनुभवानपलापात्। सुप्तोत्थितो

Funding by IKS-MoE

हि एतावत् सुखमहं अस्वाप्सम् इति स्मरति। स्मरणाच्च अनुभवानुमानम्। अतः सुषुप्तौ सर्वेषां अयं आनन्दानुभवः निरपवादः अस्ति ततश्च सिद्ध्यति आत्मनः आनन्दरूपत्वम्।

ननु सुषुप्तिः तु अवस्थामात्रम्। सुषुप्त्यानन्देन कथं आत्मानन्दं अनुसिनोषि? सत्यम् सुषुप्तिस्तु अवस्थामात्रम्। परं च तत्र आत्मानन्दस्य प्रतिबिम्बः अनुभूयते। बिंबे वर्तमानं हि प्रतिबिंबे आयाति। अतः बिंबभूतः आत्मैव अभावप्रत्ययालंबनां निद्रावृत्तिं जानानः आनन्दरूपः इति जानीहि।

ननु एवं चेत् निद्रानन्दे अस्य सुखलक्षणस्य समन्वयो प्रदर्शनीयः। प्रदर्श्यते। नास्ति तावत् निद्रावस्थायां कोऽपि उपाधिः। न सम्राड् अपि तत्र किंचिदपि नेतुं शक्नोति। उपाध्यभावेऽपि सुखमस्ति। अतः तत्र निरुपाधिकः आनन्दः अस्ति। नापि निद्रासुखे तारतम्यं दृश्यते। एकस्य अधिकं अन्यस्य च अल्पं इति न ज्ञायते। इतरानन्दानां तु तारतम्यं श्रूयते मनुष्यानन्दमारभ्य ब्रह्मणः आनन्दपर्यन्ताः शतोत्तराः एकादशानन्दाः तावत् श्रुतौ जेगीयन्ते। अतः हिरण्यगर्भानन्दसीम्नां आनन्दानां तारतम्यं निश्चीयते। आत्मानन्दस्तु सर्वोत्तरः निरवधिकः अतः एव निरतिशयः। स एव सुषुप्तौ दृश्यमाणः तस्य निरतिशयत्वं साधयति। तत्सुखमेव पुनः नित्यं अजन्यत्वात्। यद् हि जन्यते तत् विनश्यति। विनश्यत् च अनित्यत्वं आवहति। सुषुप्तिसुखं तु निष्कारणं सत् न जन्यते। अजायमानं च नित्यम्। ततश्च अविनाशि। न केवलं सुषुप्तौ एव तत् सुखमस्ति, जाग्रत्स्वप्नयोरपि तत् तथाविधमेवास्ति। वृत्तिविशेषैः आवृतं सत् न अनुभूयते। तस्मात् सच्चिदानन्दरूपः अयं आत्मा इति युक्त्याऽपि सिद्धं भवति। सच्चिदानन्दस्वरूपस्य आत्मनः अखण्डार्थत्वं अपि त्रिविधपरिच्छेदशून्यत्वेन विज्ञेयम् इति अलं पल्लवितेन।

एवंविधस्य आत्मनः अनुभवस्तु साधनाधीनः। यः साधनां शास्त्रोपदिष्टां गुरुमुखीं च करोति तस्य आत्मकृपया भवत्येवायं अनुभवः। अनतिवदनीयं हि साधनामाहात्म्यम्। अनुभवं समीहमानो हि साधनातत्परो भवेदित्यर्थः॥ ११ ॥

ननु एवं सच्चिदानन्दात्मकस्य आत्मनः प्रसाधने किमायातं? प्रदर्शयन्नाह—

Funding by IKS-MoE

आत्मा हि स्वरूपं सर्वेषाम् ॥ १२ ॥

सूत्रार्थः—हि= एवार्थो हिकारः अवधारणार्थः। सर्वेषां= आब्रह्मस्तम्बपर्यन्तानां समेषां भूतानां स्वरूपं= नैजं रूपं आत्मा एव= उक्तलक्षणः आत्मा एव न त्वनात्मा इत्यर्थः।

भाष्यम्:—आत्मानात्मनोः संकरस्वरूपे हि निखिलभूतवर्गे दृश्यमाणे सति, किं नैजं रूपं आत्मा वा अनात्मा वा इति च संदेहे जायमाने आत्मैव सच्चिदानन्दात्मकः स्वस्य रूपं न त्वनात्मा अनृतजडदुःखरूपः इति सिद्धं भवति। स्वरूपं हि अनारोपितं अबाधितं असंदिग्धं भवितुमर्हति। तादृक् च रूपं नः सर्वेषां आत्मैव। अतः सच्चिदानन्दरूपाः सर्वे वयं अनात्मभावेनाक्रम्यमाणाः अहोरात्रं वयं सुखिनः वयं दुःखिनः वयं मूढा इति आक्रोशन्तः तिष्ठामः। तसिमं प्रलापं त्रिगुणसन्निपातलक्षणं हित्वा स्वरूपज्ञानेन स्वस्थाः भवेम द्वैतजन्यकोलाहलेऽपि अद्वैतनिष्ठां शांति निरंतरां अवगाहयेम इत्यायातम् इति ॥ ११ ॥

ननु अन्यदेव प्रकृतम् अन्यदेव च चर्चितम्! शोकसंतप्तस्य भगवत्प्रपन्नस्य च अर्जुनस्य सच्चिदानन्दात्मकस्य आत्मनः प्रतिपादनेन को लाभः? एवं प्राप्ते ब्रवीति—

सर्वथा सर्वो हि अशोच्यः आत्मत्वादेव ॥ १३ ॥

सूत्रार्थ :—सर्वथा = सर्वेण प्रकारेण सर्वो हि = प्राणभृत् वर्गमात्रः एव अशोच्यः = शोचितुं अयोग्यः। कुतः आत्मत्वादेव = स्वरूपत्वादेव इति अर्थः ॥ १३ ॥

भाष्यम् :—अनुचितोऽयं आक्षेपः यद् अन्यदेव प्रकृतं अन्यदेव च चर्चितम् इति। कथं शोकमूलं अजानानः तं उत्खातयितुं प्रवृत्तोऽपि उत्खनिष्यति? शोकमूलं हि आत्मनः अज्ञानम्। लब्धात्मज्ञानस्तु नैव शोचति। आत्मानं जानानस्तावत् निःशंकं वेत्ति यद् अशोच्यः एव अयं संसारः। किं तावत् शोकस्वरूपम्? शोको हि तापः प्रियवियोगजन्मा, तत्कल्पनजन्मा वा। प्रियतमो हि आनन्दात्मकः अस्माकं आत्मैव। उच्छिष्टैव अन्यत्र दृश्यमाना प्रियत्वकल्पना। तस्य च आत्मनः प्रियतमरूपस्य स्वात्मना नैव वियोगो भवति। न खलु आत्मनः आत्मना वियोगो भवति। वियोगे हि स्वरूपमेव न भवति। अपि च सति हि संयोगे वियोगः कल्प्यते। द्विनिष्ठश्च संयोगो भवति। एकश्च आत्मा।

Funding by IKS-MoE

स तु हानोपादानरहितः । अतः आत्मना आत्मनः संयोगवियोगौ न स्तः। अतः प्रियवियोगमूलः शोकः मूलरहितः एव एवं सिद्ध्यति । नात्रार्जुनस्य अपवादः । अर्जुनस्य शोकोऽपि भीष्मादीनां वियोगकल्पनयैव संजातः अस्ति । अतः निरर्थकं विलपन् विषीदन् च अर्जुनः अनुकंप्यो भवति भगवद्दशानाम् । एवं आत्मदृष्ट्या शोकः निरवलंबः ॥ १३ ॥

एवं आत्मदृष्ट्या शोकं निराकृत्य देहदृष्ट्याऽपि तस्य अनुचितत्वं प्रस्थापयन् आह—

एवं एव देहादयोऽपि ॥ १४ ॥

सूत्रार्थः-एवं एव=यथा आत्मा तथैव देहादयोऽपि=देहादिप्रकृत्यन्ताः सर्वेऽपि पदार्थाः अशोच्याः सन्ति इत्यर्थः ।

भाष्यम्—यथा आत्मत्वादेव आत्मा अशोच्यः। एवमेव देहादिनिखिलोऽपि अनात्माऽपि अशोच्यः एव सिद्ध्यति । यस्तु आत्मा न भवति तस्य अनात्मनः वियोगस्तु भवत्येव न ईश्वरोऽपि तं रक्षितुं पारयति । न हि स्वभावं अतिक्रम्य भावो वर्तितुं अर्हति । नाशः-अदर्शनं-लोपः-वियोगः तु स्वभावः देहादीनां निखिलानां पदार्थानां आत्मवर्जितानाम् । प्रियत्वं च तेषां प्रतीयमानं आत्मनैव वितीर्णम् तेभ्यः चन्द्रमसे इव सौम्यत्वं सूर्येण । अतः मोहमूलकं तेषां प्रियतमत्वं चेत् शोकजनकं अंगीक्रियते निरर्थं स्यात् तत्त्वज्ञानम् मोहोच्छेदकरम् । अतः अनात्मत्वादेव अनात्मा अशोच्यः । आत्मना अनात्मनः संयोगेन उत्तिष्ठति शोकसागरः संसारः। तस्य चेद् अनात्मनः विप्रयोगः स्यात् स्वाभाविकः, न नश्च्छिन्नं किमपि प्रत्युत मंगलतमोऽसौ अवसरः मन्तव्यः । अतः आत्मदृष्ट्या वा देहदृष्ट्या वा यया कयाऽपि अपरया वा दृष्ट्या असमंजसः एव शोकः मोहप्रभवः इत्यर्थः ॥ १४ ॥

एवं आत्मा अविनश्वरस्वभावाद् वियोगाभावात् आनन्दस्वरूपत्वाच्च अशोच्यः । अनात्मा च विनश्वरस्वभावात् सदातनसंयोगविधुरत्वात् दुःखात्मकत्वाच्च अशोच्यः । मिथुनीभावः च तयोः अविवेकजन्मा सर्वानर्थस्यमूलम् । "अशोच्यानन्वशोचस्त्वं" इत्यारभ्य "तस्मान् सर्वाणि भूतानि न त्वं शोचितुमर्हसि," इत्यन्तः संदर्भः इममेवार्थं आह ।

एवं आधारभूतं मूलतत्त्वं अभिधाय ततः विपच्यमानं दर्शनं स्फोटयन्नाह—

Funding by IKS-MoE

आत्मानात्मनोः अविप्लवविवेकात् वर्तनसिद्धिः ॥ १५ ॥

सूत्रार्थः—आत्मा० = स्वरूपपररूपयोः अविप्लवविवेकात्= विपर्ययसंशयाविद्धात् विवेकज्ञानात् वर्तनसिद्धिः = यावदायुः जीवने वर्तनस्य सिद्धिः भवितुमर्हति इत्यर्थः ॥ १५ ॥

तत्त्वज्ञानं हि वर्तनस्य मूलम् । तच्च आत्माऽनात्मनोः सुदृढविवेकनिर्भरम् । अविप्लवं हि विवेकज्ञानं सम्यक्ज्ञानापरपर्यायं विमलयति वर्तनम् । वर्तनव्याप्तं च जीवनम् । अतः वर्तनव्याप्ते हि जीवने तत्त्वज्ञानस्य माहात्म्यं अनतिवदनीयम् । अविप्लवत्वं हि विपर्याससंशयराहित्यम् । व्युत्थानेऽपि समाधिं अर्पयत् अविप्लवं विवेकज्ञानं अनिवार्यं सम्यक् वर्तनाय इत्यर्थः ॥ १५ ॥

एवं तत्वज्ञानाश्रयं वर्तनं उक्त्वा तस्य फलं विवृणुते—

ततो दृष्टिद्वैविध्यम् ॥ १६ ॥

सूत्रार्थः—ततः = तत्त्वज्ञानात् दृष्टिद्वैविध्यम्=दृष्टेः=जीवनवर्तनस्य दर्शनस्य द्विविधत्वं फलति इत्यर्थः ।

भाष्यम्—अविप्लुततत्त्वज्ञानमूला हि जीवने द्विविधा दृष्टिः गीतागातुः उद्दिष्टा । तत्र प्रथमा सांख्यबुद्धिः द्वितीया च योगबुद्धिः । सांख्यबुद्धिः योगबुद्धिः इत्यत्र बुद्धिशब्दस्य दृष्टिरिति अर्थः ग्राह्यः । सांख्यपदस्य योगपदस्य च क्रमशः आत्मज्ञानं आत्मज्ञानोत्तरं कर्मणि तस्य विनियोगः इत्यर्थः वेदितव्यः "एषा तेऽभिहिता सांख्ये बुद्धिर्योगे त्विमां शृणु" इति भगवदुक्तेः ।

अयमर्थः । तत्वज्ञानं हि दृष्टिद्वैविध्यं पुरस्करोति । आत्मज्ञानोत्तरं कर्म कर्तव्यं न वा कर्तव्यं इत्यत्र विप्रतिपत्तिः । आत्मज्ञानोत्तरं कर्म न कर्तव्यं इति एके । कर्तव्यमिति अपरे । न कर्तव्यं इति आतिष्ठमानाःसांख्याः । कर्तव्यमिति अवधारयन्तः योगिनः । उभयत्र आत्मज्ञानं हि साधारणम् । आत्मज्ञानोत्तरं कर्तव्याकर्तव्ययोः प्रश्नः उपतिष्ठति । तत्र सांख्यानां इदं रहस्यम् । दृष्टादृष्टजन्मवेदनीयः क्लेशमूलः कर्माशयः आत्मदर्शन माहात्म्यात् तावत् संदह्यते । संदग्धश्च जात्यायुर्भोगाख्यं कर्मविपाकं न आवहति । अतः वन्ध्यवीर्यकर्माशयवतः अस्य महात्मनः अयं चरमो भवः । अतः आत्मज्ञानोत्तरं प्रवृत्तेः प्रयोजनाभावात् असौ संन्यस्तकर्मा-

भवन् प्रवृत्तेः उपरमते। यावदायुः सुखं तिष्ठति गिरिगुहायां वा मठे वा यकुत्रापि वा, एकान्ते प्रदेशे, अहिंसन् सर्वभूतानि, विस्मरन् संसारं, संसारोदधौ उन्मज्जतः निमज्जतः च प्राणिनः उपेक्षमाणः, संत्रस्तश्च द्वैत कोलाहलात् ग्राम्यात्, अद्वैतं निरन्तरं आश्रीयमाणः स्वीये समाधिसुखे निरतः देहत्यागकालं प्रतीक्षमाणः जीवनयात्रां निर्वहति। इयं सांख्य-दृष्टिः। योगदृष्टिस्तु विशिष्टा। योगिनः अपि अयं देहः अन्तिमः एव। सोऽपि सन्देहमुक्तः एव। तस्यापि प्रयोजनस्याभावः एव। तथापि असौ प्रवृत्तित्यागं न योग्यं मन्यते। कथं ? अशक्यत्वात्। यावद् देहभाविनी हि प्रवृत्तिः। संपूर्णस्य कर्मत्यागस्य कपोलकल्पितत्वात् अर्धजरतीय-न्यायस्य च अयोग्यत्वात्। हठस्य निरवकाशत्वात् प्रकृत्या संवादस्य आवश्यकत्वात् च नासौ कर्मत्यागं आद्रियते। अपि तु कर्मयोगम्। कर्मकरणादपि तस्य न किमपि छिन्नं भवति। अननुसंधानात् फलस्य। फलाननुसंधानं हि तस्य श्वासोच्छ्वासवत् स्वाभाविकम् आत्मज्ञान-माहात्म्यात्। कुर्वन्नपि असौ न बध्यते। बन्धकारणस्यैव अभावात्। अतः असौ कुर्वन् सर्वाणि उचितानि, नयन् च लोकं आत्मदृष्टान्तेन, उपकुर्वाणश्च समस्तं आत्मभूतं जगत् सुखं जीवति यावदायुः उपभुञ्जा-नोऽपि अनुपभुञ्जानः समस्तान् भोगान्, कुर्वाणोऽपि अकुर्वाणः सर्वाणि कर्माणि, आकण्ठमग्नोऽपि अस्पृष्टः पद्मपत्रमिवाम्भसा संसारेण व्यवहारावतीर्णं आत्मज्ञानं प्रदर्शयन् बहुशोभमानः वर्वर्ति। इयं योग-दृष्टिः समुज्ज्वलतरा इत्यर्थः। "नेहाभिक्रमनाशोऽस्ति" इत्यारभ्य "तदा योगमवाप्स्यसि" इत्यन्ता भगवदुक्तिः इमां योगदृष्टिं विवृणोति॥

इदमत्र बोध्यम्। आत्मज्ञानोत्तरं हि इमौ द्वौ पन्थानौ प्रवर्तमानौ परस्परविभक्तौ इव, विरुद्धौ इव, संस्कृतस्य षट्त्रिंशत्संख्यांकवत् विमुखौ इव, विद्वत्-मल्लानां गजग्राहप्रेरकाविव दृश्येते। स्वाभाविकतरा हि अनयोः योगदृष्टिः इति भगवतः पक्षपातः अपि युज्यतेतराम्। विक्रीते हस्तिनि च अकिंचित्करः अंकुशे विवादः। लब्धात्मज्ञानप्रसादस्तु स्वयमेव भगवतो दृष्टिं स्वीकरिष्यतीत्यर्थः।

स्यादेतत्। योगस्य प्रस्तावे असमंजसं तावत् स्थितप्रज्ञलक्षण-ज्ञानम्। प्रकृतहानाप्रकृतोपादानप्रसंगात्। अपि च ज्ञानमाहात्म्यवर्णनं अधरयति योगदृष्टिम्। स्थितप्रज्ञलक्षणनिदर्शनं हि ज्ञानस्यैव स्तुतिः। अतः तद्वर्णनव्यग्रो भगवान् आत्मज्ञानप्रशंसनपरः एव मन्तव्यः न योगपक्षपातपरः। एवं प्राप्ते निराकरोति—

Funding by IKS-MoE

लक्षणव्याजेन ज्ञानप्रशंसनं इति चेन्न व्यवहारावतीर्णज्ञानस्यैव योगत्वात् ॥ १७ ॥

सूत्रार्थः—लक्षणव्याजेन= स्थितप्रज्ञस्य लक्षणनिमित्तेन ज्ञान प्रशंसनं = भगवता ज्ञानयोगस्य प्रस्तवनं क्रियते इति चेत् = एवं मन्यसे तर्हि न = न एतत् मन्तव्यं समंजसम्। कुतः ? व्यवहार० = व्यवहारे दैनंदिने जीवनव्यापारे प्राप्तावतारस्य ज्ञानस्यैव = आत्मज्ञानस्यैव योगत्वात् = योग—नाम्ना व्यवहारात् इत्यर्थः।

भाष्यम्ः-न खलु भवदुक्तः प्रसंगोऽत्र प्रसज्यते। योगे अदत्तपरीक्षस्य ज्ञानस्य ज्ञानत्वाभावात्। ज्ञानं हि कर्मयोगे आरूढं सत् परीक्ष्यते। कर्मयोगो हि निकषः। तत्र हि ज्ञानसुवर्णस्य विशुद्धेः श्यामिकायाः वा परीक्षा जायते। ज्ञानी सत् कथं व्यवहारकाले कर्मव्याप्ते व्यवहरिष्यति विज्ञवत् वा अज्ञवत् वा इति हि भगवतः अत्र चिन्ता। समेषां लक्षणानां समालोचनात् अयमेवार्थः स्फुरति। ज्ञानिना बा अज्ञानिना वा अस्मिन्नैव जगति वस्तव्यमस्ति। संपर्कश्च पदार्थानां जडचेतनानां यावत्शरीरं अनिवार्यः। संपर्काच्च आघातप्रत्याघातौ अपि अवश्यंभाविनौ। आघातो हि अनुभवमात्रः। आघाते सति प्रत्याघातस्य अवश्यंभावित्वात् कथं प्रत्याघातः कर्तव्यः इति निर्णये एव ज्ञानस्य ज्ञानत्वम्। ज्ञानवान् हि ज्ञानप्रसादेन तथा वर्तते यथा रागद्वेषादीनां समीकरणं स्यात्। ज्ञानप्रसूता वर्तनचारुता हि योगः। वर्तनं तु अवशम् भवत्येव ज्ञानिनः अज्ञानिनः वा सर्वस्य। कुर्याम् न वा कुर्यां इत्यत्र न स्वाधीनो लोकः। करिष्यत्यैव प्रकृतिपराधीनः स्वेच्छया वा बलाद्वा। कथं करणीयं इति अत्र हि विशेषः विज्ञाविज्ञयोः। अज्ञः कामहतः सन् करिष्यति। विज्ञश्च अकामहतः सन्। करणरीत्यां हि स्वातन्त्र्यम् न कर्मणि। योऽयं विशेषः स एव कर्मयोगः। अतः अत्र स्थितप्रज्ञलक्षणावसरे भगवता कर्मभूमौ आरूढस्य दृढतमस्य अविप्लुतस्य ज्ञानस्यैव कर्मयोगाख्यस्य विशिष्टस्य प्रशंसनं सिद्धानां लक्षणस्वरूपं साधकानां च साधनस्वरूपं विधीयते। न केवलं ज्ञानं कर्मयोगमनारूढं, वर्तनवेलायां विद्धवर्चः,गाढान्धकारे मोहमये विगतप्रभं, स्वास्थ्यसमये बहुजल्पकं, विपरीते च पलायमानं, वाङ्विलासरूपं शुकपारायणतुल्यम् इत्यर्थः। सर्वाणि च स्थितप्रज्ञलक्षणानि अत्रैवार्थे कृतार्थीभवन्तिं। विस्तरभयात् च न लक्षणचर्चा क्रियते इत्यर्थः ॥ १७॥

Funding by IKS-MoE

उपसंहारभूमिकां विरचयन् अध्यायार्थस्य निष्कर्षं निवेदयन् आह—

अतः ज्ञानमूलकः भक्तिप्रधानः निष्कामकर्मयोगः गीता-हार्दम् ॥ १८ ॥

सूत्रार्थः—अतः = अस्मात् कारणात् ज्ञानमूलकः = आत्मज्ञानप्रभूतः भक्तिप्रधानः = प्रीतिप्रधानः निष्कामकर्मयोगः = फलेच्छानिरपेक्षः कर्मणि समाधानमयो यावज्जीवः व्यापारः गीताहार्दम् = गीतोपनिदः हृदयं—मर्म इत्यर्थः ॥ १८ ॥

भाष्यम्:—यतः कर्मभूमौ आरूढं ज्ञानमेव ज्ञानत्वेन गृह्यते अतः आत्मज्ञानमूलकः भक्तिप्रधानः कर्मयोगः एव समस्तायाः गीतोपनिषदः हृदयम्। मूलं हि आत्मनः तात्त्विकं ज्ञानम्। ततः च सर्वभूतात्मभूतात्मस्वरूपस्य प्रेम्णः भक्तिनाम्नः प्रसूतिः। न च निष्क्रियं प्रेम। सक्रियं भवदेव प्रेम स्वरूपं लभते। तस्मात् प्रेम्णः प्रेमानुरूपं निष्कामं कर्म भवत्येव। अतः आत्मज्ञानमूलकः भक्तिप्रधानः कर्मयोगः एव रहस्यं गीतायाः। इयमेव जीवनोपनिषत् इत्यर्थः ॥ १८ ॥

उपसंहरन् फलश्रुति उपन्यस्यति—

ततः शोकनिवृत्तिः श्रुतेश्च ॥ १९ ॥

सूत्रार्थः—ततः = तस्मात् रूढतां उपगतात् अविप्लवात् आत्मज्ञानमूलकात् भक्तिप्रधानात् कर्मयोगात् शोकनिवृत्तिः = निर्मूलस्य हृत्तापस्य निवर्तनं भवति, श्रुतेश्च = श्रुतिः अपि इममेवार्थं संगमयति इत्यर्थः

भाष्यम्:—शोकनिवृत्तिः फलं भगवत्याः गीतायाः तच्च निर्दिष्टात् योगात् भवति। "तरति शोकं आत्मवित्" "आनन्दरूपस्तिष्ठति" इत्यादीनि श्रुतिवाक्यानि अपि इममेवार्थं परिपोषयन्ति। अतः स्वरूपविज्ञानमूला हि शोकनिवृत्तिः इत्यर्थः ॥ १९ ॥

॥ इति सांख्ययोगः ॥

॥ अथ कर्मयोगः ॥

समाप्तो गीतार्थः वास्तवः। आत्मज्ञानपूर्वको भक्तिप्रधानो निष्काम कर्मयोगः गीतायाः हार्दं इति प्रतिपादितत्वात्। किमर्थं तर्हि उत्तरः

Funding by IKS-MoE

संदर्भः ? सत्यं। समाप्तिमितो हि गीतार्थः। न किमपि अधिकं शासनीयं वर्तते। शासनस्य परिपूर्णत्वाच्च अत्रैव परिसमापनीयोऽयं आरंभः। तथापि उत्तरग्रंथस्य आवश्यकता वर्तते। न हि सकृत्श्रवणमात्रेण सूक्ष्मतमः अर्थः सहसा बुद्धिमारोढुं पारयति। अर्थस्य सौक्ष्म्यं तस्य पुनः पुनः चर्वणं अपेक्षते। यावद् हि संशयविपर्यासगन्धोऽपि अवशिष्यते तावद्, अभ्युदयनिःश्रेयसप्रयोजनो व्यापारः न कृतकृत्यो भवति। न च कृतकृत्यताऽभावे तस्य प्रारंभः वंध्यो न भवति। तस्मात् कथितस्य सूक्ष्मतमस्य अर्थस्य पौनःपुन्येन कथनं न केवलं न विरुध्यते अपितु अतीवावश्यकं वर्तते। विपर्ययवेधो हि तत्त्वज्ञानकुसुमस्य ग्लानिकरो व्याधिः संशयपरिपुष्टः। न च अर्जुनस्य संशयः अद्ययावत् नष्टः। स च विपर्ययवेधं सूचयति। अतः द्वितीयाध्यायानन्तरं युज्यते अर्जुनस्य अनिश्चितकर्तव्यमार्गस्य प्रश्नः। "अशोच्यान् अन्वशोचः त्वं" इत्यादिना च बहुप्रशंसनपूर्वकं कर्यंयोगं, मध्ये च "रसोऽप्यस्य परं दृष्ट्वा निवर्तते" इत्यादिना पुनः ज्ञानयोगं भगवान् उपदिदेश। जिघृक्षुः अपि भगवदाशयं ग्रहीतुं न पारयति अर्जुनः। द्वयोः ज्ञानकर्मयोगयोः कतरत् ज्यायान् कतरत् उपादेय इति गाढं संशयानः अर्जुनः न किंचिदपि निश्चिच्ये। निश्चयाभावे च वर्तनाभावः। अतः युज्यते अर्जुनस्य प्रश्नः इति सूचयन् तृतीयाध्यायमारभमाणः आह—

व्यामिश्रवाक्यकल्षनात् व्यामोहेन श्रेयः प्रश्नः॥ १ ॥

सूत्रार्थः व्यामिश्र०......= व्यामिश्रं–संकीर्ण–संपृक्तं मिलितं यत् वाक्यं = पदसमूहः तस्य कल्पनात् = उत्प्रेक्षणात् व्यामोहेन = उद्भूतेन अनिश्चयेन अर्जुनस्य श्रेयःप्रश्नः = श्रेयोविषयकः कल्याणविषयक प्रश्नः = पृच्छा इत्यर्थः।

भाष्यम्—उपर्युक्तपरस्परविरुद्धवाक्यानां श्रवणेन कुण्ठितबुद्धिः अर्जुनः भगवान् अपि न किमपि स्पष्टं निश्चायकं वा ब्रूते अपि तु संपृक्तमिव–व्यामिश्रं इव दुग्धदध्नोः उभयत्र अपि चरणं दधानः इव ब्रूते इति कल्पयामास। "व्यमिश्रेणेव वाक्येन" इति अभिधानात्। स्वीयाक्षेपोऽपि योग्यः अयोग्यः वा इति न निश्चेतुं शक्नोति अर्जुनः, इव शब्दप्रयोगात्। सदा विविक्तवचनो हि भगवान् न संकीर्णं वक्ति तथापि मे बुद्धिदोषाद् अगृहीतभगवदाशयोहं इत्यर्थः। कर्मणः घोरत्वाद् ज्ञानबुद्धेः उपरामस्वभावत्वेन शोभनत्वाद् स्यात् भगवतः भरः ज्ञानयोगे

Funding by IKS-MoE

एव । अतः आत्ममतं एव कदाचित् भगवान् बहुमन्यमानः स्याद् इति कृत्वा संशयकातरोऽर्जुनः श्रेयोविषयकं प्रश्नं उत्थापयति इत्यर्थः ॥ १ ॥

संशयं अपनिनीषुः आह—

उभाभ्यामेव श्रेयोऽवाप्तिः गौणत्वात् मार्गस्य प्रधानत्वाच्च अनुष्ठानस्य ॥ २ ॥

सूत्रार्थः—उभाभ्याम् =ज्ञानयोगकर्मयोगाभ्यां उभाभ्यामेव –श्रेयोवाप्तिः = अभ्युदयपूर्वकस्य श्रेयसः आत्यंन्तिकैकान्तिकस्य कल्याणस्य अवाप्तिः प्राप्तिः भवति । कुतः द्वौ एवात्राधिकृतौ ? आह । मार्गस्य = उपायस्य गौणत्वात् = अप्रधानत्वात् च = तथा अनुष्ठानस्य = आचरणस्य प्रधानत्वात् = मुख्यत्वात् इत्यर्थः

भाष्यम्:—ज्ञानाद् वा कर्मयोगात् मे श्रेयः भविष्यति इति इयं चिंता हि वन्ध्या यतः उभाभ्यामेव ताभ्यां श्रेयसः अवाप्तिः भवति । एकफलत्वात् तयोः । यद् ज्ञानं फलं प्रसूते कर्मयोगोऽपि तदेव प्रसौति । अतः उपायभूते ज्ञानयोगे कर्मयोगे वा न भरः। गौणो हि मार्गः । प्रधाना हि गमनक्रिया । मार्गस्य उत्तमत्वेऽपि यः न गच्छति स तिष्ठत्येव । गच्छन् हि अध्वानं च्छेदयति । ज्ञानस्य वा कर्मयोगस्य वा आचरणं हि प्रधानं न केवलं चिन्तनम् । कृतं हि फलति न केवलं संकल्पितम् । संकल्पफलयोः अन्तराले हि पुरुषार्थस्य क्षेत्रम् । तत् क्षेत्रं हि अकर्षन् फलजापं कुर्वाणोऽपि नैव लभते फलं इति हि स्थितिः। अतः द्वावेव पन्थानौ चारुतरौ स्तः ज्ञानयोगकर्मयोगाख्यौ। उभौ एव श्रेयस्करौ । उभयोः एकतरं चाश्रित्य चलन् फलं विन्दते । अतः अनुष्ठानस्य प्राधान्यं ज्ञेयं न केवलस्य उत्तमस्यापि मार्गस्य । अतः चलनतत्परो भूयाः न केवलं चर्चापरायणः इत्यर्थः ।

ननु अहं अपि चलनपरायणतामेव आश्रितोऽस्मि । चेदुभौ श्रेयस्करौ ज्ञानयोगमेव आश्रयमाणः अहं कथं निवार्यते भवता । संन्यासग्रहणातुरं तदर्थं च कर्मानारंभं संन्यासं वा जुषमाणं मां किमर्थं बलात् घारे कर्मणि नियोजयसि ? एवं मोहगोपनं कुर्वाणं आह—

Funding by IKS-MoE

न कर्मानारंभः संन्यासो वा अशक्यत्वात् प्रकृतिविरोधात्,
मिथ्याचारावहत्वाच्च ॥ ३ ॥

सूत्रार्थः–कर्मानारंभः = कर्मणः अनारंभः आरंभाभावः वा = अथवा संन्यासः = तस्य त्यागः न = न संभवति अशक्यत्वात् = असंभवात् प्रकृतिविरोधात् = प्रकृतेः विरोधात् च = तथैव मिथ्याचारावहत्वात् = असत्याचरणानयनत्वात् इत्यर्थः

भाष्यम्:—-संन्यासं स्वीचिकीर्षुस्त्वं न चलनपरायणतां आश्लिष्टोऽसि परंतु मोहमेव। सांख्येन वा कर्मयोगेन वा किं प्राप्तव्यं अस्ति। सांख्येन वा कर्मयोगेन वा नैष्कर्म्यं तावत् अभिलषितम्। नैष्कर्म्यं नाम कर्मणः सत्त्वेऽपि तत् फलवन्ध्यत्वसंपादनम्। तच्च न कर्मानारंभात् सेत्स्यति। कर्मारंभस्य स्वाभाविकत्वेन वर्जयितुं अशक्यत्वात्। प्रकृतिविरोधाच्च। यो हि कर्मानारंभस्य आग्रही तमपि बलात् प्रवर्तयति प्रकृतिः देहयात्रानिर्वाहिकेषु कर्मसु नो चेत् इतरेषु। अतः प्रकृत्याः प्रतिकूलं समाचरणं प्रकृतिक्षेत्रे नास्ति। किंच संकोचितबाह्यकरणस्तावद् अकृतार्थात्मा मनसा इन्द्रियार्थान् संस्मरन् आस्ते। त्यक्तबाह्यकर्मा अंतरेण च वर्तमानः मिथ्याचारं पिशुनयति। स च शिष्टानां अनादरणीयः। आत्मज्ञानात् पूर्वं तदूर्ध्वं च न केनापि कर्म त्यक्तुं शक्यते। अतः कर्मत्यागो हि अशक्यः। अशक्यश्च अनुपदेशयोग्यः। यत्तु शक्यं तत् फलेच्छाराहित्यम्। तत्तु आत्मवतः स्वाभाविकम्। तदेव च नैष्कर्म्यस्य बीजम्। अतः ज्ञानवतः तु कर्मकरणं एव ज्यायः। अतः पलायनपरायणस्त्वं न ज्ञानं सूचयसि अपितु ज्ञानच्छिद्रम्। एवं सिद्धिमिच्छुः अशक्यं कर्मानारंभं न वांच्छेत् नवा कपोलकल्पितं कर्मत्यागं अभिलषेत्। अपि तु पूर्वं ज्ञानलाभाय ऊर्ध्वं च लब्धस्य ज्ञानस्य दार्ढ्याय, आत्मविनोदाय च फलाभिसंधिवर्जितं कर्तव्यकरणमेव समाश्रयेत् इत्यर्थः ॥ ३ ॥

फलितं दर्शयन्नाह—

निष्कामकर्मयोगो ज्यायान् सत्याचारत्वात् ॥ ४ ॥

सूत्रार्थः—निष्काम॰=निष्कामभावेन कर्मयोगः ज्यायान् = प्रशस्यतरः कुतः सत्याचारत्वात् = अवितथाचारत्वात् इत्यर्थः ॥ ४ ॥

Funding by IKS-MoE

भाष्यम्ः—विदितात्मतत्त्वो हि पुरुषः आत्मतत्त्वं जानन् फलाभिसन्धिशून्यो भवति। आत्मा हि पूर्णकामः समाप्तकामः आप्तकामः भवति। कर्मणां फलैः स्वरूपे वृद्धिह्रासौ न भवतः इति हि जानाति तत्त्वविद् आत्मनः। नास्ति निष्क्रियता नाम काचिद् इत्यपि जानाति आत्मज्ञः प्रकृतितत्त्वपरिचितः, विदितात्मनाऽपि यावद्देहं प्रकृतौ एव वर्तितव्यमस्ति इत्यपि मर्यादा भवति। अतः जानन् इमां मर्यादां तां स्वप्नेऽपि अतिचरितुं नेच्छति विवेकरूढः। अतः निष्कामकर्मयोगो हि आत्मसमन्वीमानं कर्मलेपं प्रक्षालयति प्रकृतिमर्यादां च पालयति। अतः युगपत् असौ निष्कामकर्मयोगी करोति च न करोति च। अतः स्वाभाविकं तस्य नैष्कर्म्यं सत्यसमन्वितं च। आत्मनः असंगत्वात् कुर्वन् अपि न लिप्यते। फलमपि लभते। लभमानोऽपि फलं तत्र असक्तः सन् निराकुलं तिष्ठति। शान्ति च निर्वाणपरमां विन्दते। प्रारब्धावसाने च ब्रह्मणि अविभक्तस्वरूपो भवन् मुच्यते। तस्मात् निष्कामकर्मयोगः एव ज्यायान् इत्यर्थः ॥ ४ ॥

कर्मयोगः एव ज्यायान् इत्यत्र हेत्वन्तरं आह—

शरीरयात्राप्रसिद्धेः अपि ॥ ५ ॥

सूत्रार्थः—शरीरयात्राप्रसिद्धेः = देहयात्रायाः न्यायपूर्वकनिर्वाहहेतोः अपि कर्मयोगः एव स्तुत्यः ॥ ५ ॥

भाष्यम्ः—यो हि ज्ञानी वा इतरो वा कर्माणि हठात् वा प्रमादाद् वा आलस्याद् वा मिथ्याब्रह्मज्ञानव्याजेन वा विपर्ययाद्वा वर्जयति असौ भाररूपः भगवत्याः वसुंधरायाः, पापभोजी भवति। यदन्नं स भक्षयति जलं वा पिबति वायुं वा आचामति तत्सर्वं न न्यायार्जितं अपितु न्यायरहितम्। स्वप्रस्वदेबिन्दूपार्जितं हि अन्नादिकं न्याय्यम्। तच्छून्यं च अन्याय्यम्। राष्ट्रपतिरपि मुक्तात्माऽपि शरीरश्रमवर्जितं भुञ्जानः पापभुक् भवति। बुभुक्षा चेत् सर्वव्यापिनी श्रमोऽपि शारीरः सर्वव्यापी एव भवितुमर्हति। अदन् हि श्रमं कुर्वीत इति हि निरपवादो नियमः। अतः न्याय्या मे देहयात्रा भूयादित्यपि निष्कामकर्मयोगानुष्ठानाय हेतुः अस्ति। अतः ज्ञानी स्याद् योगी वा भवेत् सर्वैः कर्म करणीयमेव कर्तव्यरूपम् ॥ ५ ॥

ननु ज्ञानिनोऽपि चेत् न मुक्तिः कर्मकरणात् प्राप्तं तर्हि ज्ञानस्य आनर्थक्यम्। ज्ञानात् क्षीयते कर्म इति च अभ्युपगमः। ज्ञानोतरं कर्मा-

Funding by IKS-MoE

ग्रहात् असौ कदर्थितो भवति । ज्ञानं च कर्म च इति युगपत् तमःप्रकाशवद् न भवतः । ज्ञानसत्त्वेऽपि चेत् कर्म न तत् ज्ञानं स्यात् अपि तु ज्ञानाभासः । ज्ञानात् क्लेशनाशे सति कर्मप्रेरणायाः एव नष्टत्वात् । क्लेशसत्त्वे हि रागद्वेषानुविद्धो जन्तुः सुखदुःखप्राप्तिपरिहार प्रयोजनकं निर्वर्तयति कर्म । क्लेशाश्च नष्टा : ज्ञानेन । अतः छिन्ने मूले नैव पत्रं न शाखा इति न्यायेन प्राप्तः कर्माभावः ज्ञानिनः । एवं प्राप्ते परिहरति—

यज्ञार्थमेव कर्मकरणं, अबन्धकत्वात् ॥ ६ ॥

सूत्रार्थः—यज्ञार्थमेव = यज्ञीयं एव न तु अयज्ञीयं कर्मकरणं = कर्मनिवर्तनं ज्ञेयं अबन्धकत्वात् = यज्ञीयस्य कर्मणः बन्धाजनकत्वात् इत्यर्थः।

भाष्यम्—ज्ञानिनः कर्मकरणमात्रादेव न ज्ञानस्य आनर्थक्यं, अभ्युपगमस्य कदर्थितत्वं वा भवति । ज्ञानी एव कर्मकरणरीतिं जानाति । अतः स एव यथार्थ्येन कर्म कर्तुं वेत्ति । अयमर्थः । सत्यं ज्ञानिनः कर्मप्रेरणकारकः आशयः क्लेशरूपः दग्धः तथापि तेनापि प्रारब्धवशात् वर्तितव्यम् भवति। ज्ञानोत्तरं अपि चेत् वर्तितव्यं भवति, वर्तते असौ न पलायते । अपि तु तथा वर्तते यथा वर्तमानोऽपि न निबध्यते । यदिदं वर्तनकौशल्यं तदेव कर्मयोगः । असौ एव यज्ञत्वेन आश्रीयते गीतासु । अतः ज्ञानी यद् यद् कुरुते त्‌त तत् निखिलं यज्ञार्थमेव करोति । यज्ञो नाम निःस्वार्थम् कर्म । अप्रेरितः स्वार्थेन यः करोति न जातुचिद् बन्धं आप्नोति । स्वार्थमूलो हि बन्धः । तस्मात् न ज्ञानस्य आनर्थक्यं भवति न वा करणरीत्या क्रियमाणं कर्म ज्ञानस्य दूषणं अपि तु भूषणम् ॥ ६ ॥

ननु ये तावत् यज्ञार्थं न कुर्वन्ति स्वार्थमेव वर्तन्ते तेषां का गतिः? आह—

इतरथा पापप्रसक्तेः ॥ ७ ॥

सूत्रार्थः—इतरथा = अन्यथा–यज्ञीयभावाभावे पापप्रसक्तेः पापस्य दुःखमूलस्य दुरितस्य प्रसक्तेः प्रसंगात् यज्ञार्थमेव कर्म स्यादित्यर्थः।

यज्ञो हि सृष्टिरहस्यम् ॥ यज्ञशून्यं जीवनं पापमूलम् । भवति च अत्रैषो मन्त्रवर्णः “मोघमन्नं विन्दते अप्रचेताः सत्यं ब्रवीमि वधः इत् स तस्य । नार्यमणं पुष्यति नो सखायं केवलाघो भवति केवलादी इति (ऋ. १०।११७।६) भगवान् अपि इममेवार्थं ब्रवीति, “ अघायुः इन्द्रिया-

Funding by IKS-MoE

रामो मोघं पार्थ ! स जीवति"। "भुञ्जते ते त्वघं पापा ये पचन्त्यात्मकारणात् इत्यादिषु वाक्येषु। मा भूत् पापभोजनं, मा भूद् अस्माकं वधः इति यज्ञीयं एव कर्म भवितुमर्हति। तस्मात् भवतु सर्वेषां कर्म सृष्टियज्ञचक्रानुकूलं इत्यर्थः ॥ ६ ॥

लोकसंग्रहार्थमपि कर्तव्यं कार्यं कर्म इति सिद्धान्तस्य पीठिकां रचयन् पूर्वपक्षं पुनः उपन्यस्यति—

ज्ञस्य कर्माभावः स्वार्थाभावात् ॥ ८ ॥

सूत्रार्थः—ज्ञस्य = आत्मज्ञस्य कर्माभावः = कर्मणः कर्तव्यस्य अकर्तव्यस्य वा अभावः एव प्राप्तः कुतः ? स्वार्थाभावात् = स्वार्थस्य स्वीयस्य प्रयोजनस्य अभावात् = अविद्यमानत्वात् इत्यर्थः ॥

स्वार्थस्य प्रेरकस्य अभावात् तद्भिन्नस्य च कर्मप्रेरकस्य असंभवात् ज्ञस्य कर्माभावः एव प्राप्तः। यो मानवः आत्मरतिः आत्मतृप्तः आत्मन्येव च संतुष्टः तस्य न विद्यते कर्तव्यं कर्म। कृतेन कर्मणा, अकृतेन वा स्वयंसिद्धेन ज्ञानेन तस्य प्रयोजनं नास्ति। स्वमहिम्नि स्थितस्य च तस्य न केनापि प्राणिना वा अर्थेन वा प्रयोजनं अवशिष्यते। अतः बलात्कारः एव अयं अप्रामाणिकः धुरीव बलीवर्दः सर्वोऽपि कर्मणि योज्यः एव इत्यात्मकः। तस्मात् अविदितात्मतत्त्वस्य भवतु कर्माग्रहः न विदितात्मतत्त्वस्य भगवतः समानधर्मणः पुरुषधौरेयस्य इत्यर्थः ॥ ८ ॥

पूर्वपक्षं शमयन्नाह—

तथापि स्वाभाविकः कर्मयोगः निष्क्रियत्वासंभवात् लोकसंग्रहाच्च ॥ ९ ॥

सूत्रार्थः—तथापि=यथा ब्रवीषि तथैवास्ति तथापि कर्मयोगः= निष्कामकर्मयोगाख्यः कर्मयोगः स्वाभाविकः=श्वासप्रश्वासवत् नैसर्गिकः। कुतः ? निष्क्रियत्वासंभवात्=निष्क्रियत्वस्य असंभवात् = अनुपपत्तेः, लोकसंग्रहाच्च=लोकानां स्वदृष्टान्तेन उन्मार्गगामिनां कर्ममार्गे सम्यक् ग्रहणं-प्रवर्तनं-लोकसंग्रहः तस्मादपि कर्मयोगः आश्रयणीयः इत्यर्थः

भाष्यम्—सत्यं। वयमपि स्वीकुर्मः यत् नास्ति ज्ञस्य स्वार्थे प्रवर्तनम्। तथापि तस्य नैसर्गिकः कर्मयोगः भवति एव। कोऽयं कर्माभावो नाम ? सर्वेषां कर्मणां अभावः। उत यस्य कस्यचित् एकस्य

Funding by IKS-MoE

वा कतिपयस्य वा ? तत्र न तावद् आद्यः। समेषां कर्मणां त्यागस्य अशक्यत्वात् । द्वितीये विकल्पे तु आयात्येव कर्माचरणम् । एवं निष्क्रियत्वस्य उत्प्रेक्षामात्रत्वात् न सर्वथा कर्माभावः। भवत्कल्पनारूपो हि तत्रभवान् ज्ञानी करिष्यति अनिवार्याणि कर्माणि संत्यक्ष्यति च लोकोपकारवहानि आत्मापकारानावहानि भगवत्याः वसुंधरायाः किमपि सौभाग्यवर्धनानि सत्यानि विश्वात्मनः पूजारूपाणि। सोऽयं विकसितविवेकस्य ध्रुवो वधः । तत्र-भवान् ज्ञानसंपन्नो हि एवं विचिन्तयति-प्राप्तं मया आत्मनः विश्वनिगूढस्य दर्शनम् । तद्दर्शनमाहात्म्याच्च नष्टो मे मोहः दग्धो मे स्वार्थः— प्राप्तश्चानामयः आनन्दः। न कर्मणा स्वरूपं मे कनीयः वा ज्यायः वा भवति। नास्ति मे कर्मणा भीतिः। मृता च असौ प्रबोधात्। कञ्चुकीव सरीसृपस्य अध्यासमयी मे स्रस्ता मोहसंततिः । अतः विगतावरणपटलस्य मे निष्क्रियत्वस्य कपोलकल्पनामात्रत्वात् कर्मयोगो हि भूषणम्। स्वरूपभूतस्य लोकस्य उन्नयनं मे साहजिको धर्मः। स च मया स्वार्थाभावेऽपि करणीयः एव । श्रीफलवृक्षवन्मे जीवनं भवितुमर्हति । तथा हि नारिकेलवृक्षमूले सिक्तं जलं असौ शिरसा बिभर्ति यावज्जीवम्। बहूपकृतं लोकेन मम । जन्मनः आरभ्य अद्ययावत् लोकेन स्वरूपभूतेन मयि गृभीतो रसः, दत्तश्च अवकाशः, सरलीकृतं च आत्मदर्शनं, अवलंबश्च अर्पितः ऊर्ध्वगमनाय तत्र स्थैर्याय च। सोऽहं लब्धज्ञानप्रसादः बहूपकारिणं लोकमिमं आत्मनः अव्यतिरिक्तं कथं विस्मरेयम् ? कथं कृतघ्नो भवेयम् ? कथं परमात्मनः इच्छा-वाहको भूत्वा इमां जगतीं तत्स्वरूपां न सेवेयम् ? अहो परमात्मैव केनचित् अगम्येन अध्वना, अनवगाह्येन माहात्म्येन, आत्मनि आत्मानं भोग्यभोक्तृभोजयितृरूपेण संविभज्य रममाणो दृश्यते। तस्य भगवतः इमां लीलां योगिप्रवरैः अपि अलब्धतलां, मायिनामपि मोहिनीं, अघटघटनापटीयसीं, समस्तनयशातिनीं, सर्वतन्त्रस्वतंत्रप्रतिभाणामपि मदत्रोटिनीं कथं तस्य आनुकूल्येन न वर्धयेयम् ? अतः स्वार्थाभावेऽपि लोकसंग्रहाय प्रवर्तयिष्ये यावज्जीवं इति हि तत्र-भवतः कर्मयोगिनः लब्धात्मदर्शनस्य निष्ठा। भवान् एव विवेचयतु निष्ठयोः अनयोः भेदं विविच्य च यथायोग्यं तथा कुरुतात् इत्यर्थः ॥ ९ ॥

कर्मयोगं विशदयन् दृढयन् च उपर्युक्तं आह—

Funding by IKS-MoE

पद्मचन्दनेक्षुदंडहेमव्रतं हि कर्मयोगः ॥ १० ॥

सूत्रार्थः—वाक्यालंकारभूतो हिकारः । कर्मयोगः = निष्कामकर्मयोगः नूनं पद्म० = पद्मस्य, चन्दनस्य, इक्षुदंडस्य हेम्नः च व्रतम् = व्रतमिव व्रतम् इत्यर्थः ॥

भाष्यम्:—पद्मादीनां निर्देशो हि निदर्शनार्थः । तथाहि कर्मयोगो हि पद्मव्रतम् । पंकात् मलिनात् चिक्कणात् जायमानं अपि, सरोवरजले आकण्ठमग्नमपि, पत्रेषु आपततः उद्बिन्दून् मौक्तिकानि कुर्वन् पुनः प्रत्यर्पयत् च पद्मं यथा स्वशिरसि पंकस्य सौन्दर्यमेव व्यनक्ति सरः च स्वश्रिया हासयति, रमयति च सहृदयमनांसि, प्रसाद्य च स्वसन्निहितं जगत् शिवचरणयोः वा कासारे वा समर्पितं भवत् सायंकाले धन्यायते। एवमेव पद्मायते कर्मयोगी इत्यर्थः ।

एवमेव कर्मयोगो हि चन्दनव्रतम् । पौनःपुन्येन घृष्टमपि चन्दनं अन्तिमनिघर्षणकालेऽपि आत्मनः परिमलं न जहाति, लेपशैत्यं च न मुञ्चति, पावनत्वं च न विसर्जयति, कस्यचित् संतप्तस्य शिरोवेदनां वा हृदयवेदनां वा स्वसमर्पणेन शामयति, विषादस्य वा भालचन्द्रस्य विषवेदनां दूरयति, प्रमृजदपि स्वाऽस्तित्वं परवेदनां पिबच्चन्दनं जीवनरहस्यं विशदयति । चन्दनायते च अयं कर्मयोगी इत्यर्थः ।

इक्षुदण्डव्रतं वा कर्मयोगः । छुरिकया च्छिन्नोऽपि, चक्रेण चूर्णितोऽपि, चक्रारैः निष्पीडितोऽपि, यन्त्रेण भग्नसमग्रहृदयपर्वाऽपि इक्षुदण्डः स्वरसदाने न अनुदारः संपद्यते । तृषितस्य रसदाने च सदाव्रती अयं पात्रापात्रविचारणामपि न करोति । रसवर्षणं तेन च अन्यस्य आकण्ठतृप्तिः एव तस्य जीवनव्रतम् । एवमेव इक्षुदण्डायते कर्मयोगी ।

तथैव हेमव्रतं हि कर्मयोगः । अग्निक्षिप्तं अपि, तीव्रदाहकरसः स्नातमपि, कर्तितं अपि, मुद्गरैः अभिहन्यमानमपि, पुनः पुनः हेमकारेण अर्चिषा असह्येन फूत्कारितमपि संतप्तं अपि दाहे दाहे, स्नाने स्नाने, कर्तने कर्तने, फूत्कारे फूत्कारे, तापे तापे, अपि विशुद्धतमं भवत् कस्याश्चित् सौभाग्यशालिन्याः सौभाग्यावतंसं भवति । प्रेमाभिज्ञानं भूत्वा विनोदयति विरहदग्धानां चेतांसि भवति च अलंकरणम् । एवमेव हेमायते अस्मिन् जगति तत्रभवान् कर्मयोगी इत्यर्थः । ध्वनिस्तु स्वयमेव ऊह्यः अत्रस्थः सहृदयहृदयैः इत्यलं पल्लवितेन ॥ १० ॥

Funding by IKS-MoE

ननु अज्ञविज्ञयोः उभयोः चेत् कर्म अनिवार्यं तर्हि ज्ञानप्राप्तेः आनर्थक्यं इति पूर्वपक्षयन् समादधातिः—

ज्ञाज्ञयोः अविशेषः इति चेत् न विशेषदर्शनात् ॥ ११ ॥

सूत्रार्थः—ज्ञाज्ञयोः = विद्वदविदुषोः अविशेषः = कर्मणः अनिवार्यत्वे अभेदः इति चेत् = एवं चेत् मन्यसे तर्हि न = एवं न मन्तव्यं कुतः विशेषदर्शनात् = भेदस्य प्रत्यक्षत्वाद् इत्यर्थः ॥ ११ ॥

भाष्यम्—ज्ञानिनः अज्ञानिनः वा सर्वस्य कर्मकरणं अनिवार्यं वर्तते । जीवनयात्रासाधनभूतं ऐश्वर्यं हि कर्ममूलम् । तच्चेत् न क्रियते अनैश्वर्यग्रस्तो भवेत् लोकः । अनैश्वर्यं च दुःखमूलम् । सुखाय च जीवनम् । अतः ज्ञानिना अज्ञानिना वा सर्वेणैव कर्म कर्तव्यम् । एवं सति ज्ञानिनः अज्ञानिनः च न भेदः, भेदाभावे च ज्ञानप्राप्तिपरिश्रमः निरर्थक एव । नहि ज्ञाज्ञयोः उभयोः कर्मकरणप्राप्तौ न अभेदः प्रसज्यते । न खलु बकहंसयोः जातुचित् तुल्यत्वं भवति । न वा पिककाकयोः वर्णसाम्येन साम्यं भवति । भेदस्तु तयोः कर्मकरणरीत्यां वर्तते । एकस्तु कार्यते, अपरस्तु करोति । कार्यमाणः परतंत्रः सन् करोति । कुर्वाणश्च स्वतंत्रः सन् करोति । अज्ञः कार्यते । सुज्ञः करोति अज्ञः आसक्तिविद्धः सन् विदधाति । विज्ञस्तु अनासक्तः सन् आचरति । असौ च महान् विशेषः । फलभेदात् । आशयो हि फलभेदको भवति । अनाविलाशयः कुर्वन्नपि न बध्यते । आविलाशयश्च अकुर्वन्नपि बध्यते । कुर्वन्नेकः जन्ममरणचक्रं स्थगयति । अपरस्तु विवर्धयति कुर्वाणस्तस्य वेगम् । तदेतत् उक्तं भगवता पार्थसारथिना—

सक्ताः कर्मण्यविद्वांसो यथा कुर्वन्ति भारत ।
कुर्याद् विद्वान् तथाऽसक्तः चिकीर्षुः लोकसंग्रहम् ॥
न बुद्धिभेदं जनयेत् अज्ञानां कर्मसंगिनाम्
जोषयेत् सर्वकर्माणि विद्वान् युक्तः समाचरन् ॥ इति । फलः

भोगेऽपि तयोर्भेदः । प्रारब्धं भुञ्जानो हि तत्त्वविद् कर्मयोगी स्तभ्नाति गुणाधिकारं इतरस्तु गुणयति तदधिकारम् । भोगावसाने आद्यः मुच्यते अपरस्तु पुनर्जन्माप्नोति । अतः न तयोः विज्ञाविज्ञयोः अभेदः तस्मात् कर्तव्यं कार्यं कर्म सर्वेणैव निरपवादम् इत्यर्थः ॥ ११ ॥

पुनरपि आक्षेपं समादधन् आह—

Funding by IKS-MoE

कर्त्तृत्वं प्रकृतेः उपपत्तेः ॥ १२ ॥

सूत्रार्थः—कर्त्तृत्वं= कर्त्तुः भावः प्रकृतेः = त्रिगुणात्मिकायाः प्रकृतेः अस्ति । कुतः ? उपपत्तेः = तस्याः एव कर्त्तृत्वस्य उपपन्नत्वात् इति भावः ।

भाष्यम्:—अयमपि विज्ञाविज्ञयोः भेदकरः हेतुः इति ज्ञेयम् । कर्त्ता हि भोक्ता भवति । कर्तृत्वभावो हि प्रकृतेः अस्ति । देहेन्द्रियादिरूपेण परिणता प्रकृतिः कर्माणि कुरुते कुर्वन्ती च सा एव कर्मफलभूतं भोगं लभते आत्मा तु अनध्यस्तानात्मभावः केवलः न कर्त्ता न च भोक्तापि भवितुमर्हति । तत्रभवान् तत्त्वविद् कर्मयोगी जानाति प्रकृतिपुरुषयोः भेदम् । जानंश्च गुणकर्मविभागयोः तत्त्वं इन्द्रियादिरूपेण परिणता गुणाः एव विषयादिरूपेण परिणतेषु गुणेषु प्रवर्तन्ते न आत्मा इति आतिष्ठन् असक्तः सन् प्रवर्तमानः स्वस्थ एव भवति इतरश्च अहंकारविमूढो भूत्वा आत्मनि परकर्त्तृत्वं भोक्तृत्वं च अध्यस्य अहं कर्त्ता इति मन्यमानः रात्रिंदिवा सक्तः सन् प्रवर्तमानः अस्वस्थः एव भवति । तस्मात् कृत्स्नविदः अकृत्स्नविदश्च महान् विशेषः अस्ति । तदिदं उक्तं भगवता यदुनन्दनेनः—

प्रकृतेः क्रियमाणानि गुणैः कर्माणि सर्वशः ।
अहंकारविमूढात्मा कर्त्ताऽहमिति मन्यते ॥
तत्त्ववित्तु महाबाहो ! गुणकर्मविभागयोः ।
गुणा गुणेषु वर्तन्त इति मत्वा न सज्जते ॥
प्रकृतेर्गुणसंमूढाः सज्जन्ते गुणकर्मसु ।
तानकृत्स्नविदो मन्दान् कृत्स्नविन्न विचालयेत् ॥

इत्येतेषु श्लोकेषु इत्यर्थः ॥ १२ ॥

एवं सति फलितं आह—

अतः एव प्रपत्तिपूर्वकस्य कर्मयोगस्य ज्यायस्त्वम् ॥ १३ ॥

सूत्रार्थः- अतः = अस्माद् हेतोः एव प्रपत्तिपूर्वकस्य = भगवच्छरण पूर्वकस्य कर्मयोगस्य = निष्कामकर्मयोगस्य ज्यायस्त्वं = प्रशस्यत्वं इत्यर्थः ॥

Funding by IKS-MoE

भाष्यम्—यस्मात् कुर्वन्नपि तत्रभवान् कर्मयोगो असक्तः सन् न निबध्यते, भुञ्जानोऽपि न भुनक्ति, स्वमहिमप्रतिष्ठितत्वात्, यस्माच्च वराकः कर्मठः अकुर्वाणोऽपि बध्यते, अभुंजानोऽपि भुंक्ते परमहिमग्रस्ततत्वात् तस्मात् कर्मयोगः एव ज्यायान् न कर्मत्यागः भगवच्छरणपूर्वकः ।

आत्मैव देवताः सर्वाः सर्वमात्मन्यवस्थितम् ।
आत्मा हि जनयत्येषां कर्मयोगं शरीरिणाम् ॥

इति मनुस्मृत्यनुसारं आत्मज्ञानजन्यं आत्मप्रसादनं च कर्मयोगमेवातिष्ठोत्तिष्ठ मानव ! इत्यर्थः । उक्तं च भगवता हृषीकेशेण—

मयि सर्वाणि कर्माणि संन्यस्याध्यात्मचेतसा ।
निराशीर्निर्ममो भूत्वा युद्धयस्व विगतज्वरः ॥ इति ॥ १३ ॥

कर्मयोगस्य फलं निरूपयति—

ततः कर्ममोक्षः ॥ १४ ॥

सूत्रार्थः—ततः = तस्मात् कर्मयोगानुष्ठानात् कर्ममोक्षः = कर्ममुक्तिः भवति इति अर्थः ।

भाष्यम्:--कण्टकेन यथा कंटकः विषेण वा यथा विषं तथा कर्मणैव अनासक्तेन कर्मयोगाख्येन कर्मजटाः उद्ध्रियन्ते । तस्मात् कर्ममुमुक्षुः कर्मयोगमेव आश्रयेत् इत्यर्थः ॥ १४ ॥

ननु कर्मयोगः स्वधर्मः आत्मज्ञानजनितत्वात् । तद्भिन्नश्च परधर्मः अनात्मज्ञानजनितत्वात् । तयोः सुलभत्वेन सुकरः परधर्मः । सुलभः हि अनात्मा । दुर्लभश्च आत्मा । अतः असुलभत्वेन दुष्करः स्वधर्मः कर्मयोगाख्यः । सुकरे वर्तमानः लोकः उपालंभात् परो वर्तते । अतः अलं स्वधर्माख्येन कर्मयोगेन दुष्करेण इति प्राप्ते आह—

स्वपरधर्मयोः स्वधर्म एव श्रेयान् उभयावहत्वात् ॥ १५ ॥

सूत्रार्थः—स्वपरधर्मयोः = स्वधर्मः कर्मयोगाख्यः आत्मनः स्वात् जनितत्वात्; परधर्मः कर्मठत्वं परायाः अस्वीयायाः प्रकृतेः जन्यमानत्वात्; तयोः स्वपरधर्मयोः मध्ये स्वधर्मः = कर्मयोगाख्यः स्वस्य धर्मः एव = एवकारेण अन्ययोगव्यवच्छेदः न तु अन्यः परधर्मः श्रेयान् = प्रशस्य-

Funding by IKS-MoE

तरः कुतः उभयावहत्वात्ः उभयस्य श्रेयसः अभयस्य च आवहत्वात् प्रापकत्वात् इत्यर्थः ॥

सुलभः सुकरश्च परधर्मः दुर्लभः दुष्करश्च स्वधर्मः इत्यस्मादेवहेतोः परधर्मं स्वीकुर्वाणः स्वधर्मं च आपृच्छमाणः महतां अनुकम्प्योऽसि। यतः सुकरत्वं दुष्करत्वं च आश्रित्य भवान् विप्रलपसि। नात्र सुकरत्वदुष्करत्वयोः प्रश्नः। अपि तु श्रेयसः अवाप्तिः भयस्य च निवृत्तिः अत्र प्रस्तुता। श्रेयोवाप्तिः भयस्य निवृत्तिः च स्वधर्मानुष्ठानस्य फलम्। अतः आचरणदशायां असुकरोऽपि स्वधर्मः सुखेन आचरितात् परधर्मात् प्रशस्यतरः स्वधर्माचरणे प्रस्तुतार्थे मरणमपि श्रेयः। परधर्मस्तु पापजनकत्वेन संसारभयावहः। अतः स्वधर्माश्रयः एव मंगलतरः इत्यर्थः। निर्णीतं चैतत् भगवता मर्मज्ञेन—

श्रेयान् स्वधर्मः विगुणः परधर्मात् स्वनुष्ठितात्।
स्वधर्मे निधनं श्रेयः परधर्मो भयावहः॥ इति॥ १५॥

ननु न मम परधर्मे प्रीतिः न वा स्वधर्मे अप्रीतिः। अपि तु अनिच्छन्नपि परधर्मे एव रुचिः भवति इच्छन्नपि स्वधर्मे अरुचिः एव भवति। न जाने केन प्रयुक्तः परवशः सन् बलादिव नियोजितः सन् पापरुचिः भवामि ! कोऽयं स्यात् पापप्रेरकः ? इति जिज्ञासायां निर्णयं आह—

कामः एव शत्रुः परधर्मनियोजकत्वात्, आवरकत्वात्
अनलवत् दुष्पूरत्वाच्च॥ १६॥

सूत्रार्थः—कामः=कामः एव=अन्ययोगव्यवच्छेदः अवधारणार्थः कामः एव न तु अन्यः कोऽपि शत्रुः=वैरी। कुतः ? परधर्मनियोजकत्वात् =परधर्मप्रेरकत्वात्, आवरकत्वात्=आत्मज्ञानावरणशीलत्वात् अनलवत्=अग्निवत् दुष्पूरत्वाच्च=कष्टेन पूरयितव्यत्वात् इत्यर्थः।

भाष्यम्—पापाचरणे बलात् प्रयोजकः तु कामः एव। प्रति विषयं व्यवस्थितो रागः हि कामः। क्रोधरूपेण-परिणममानः रजोगुणसंतानः महाशनः महापाप्मा च अयं कामः एव शत्रुः। असौ एव मनुष्यं सर्वथा आवृतज्ञानं विधाय वह्निवत् दुष्पूरेण स्वरूपेण अनिष्टे प्रयोजयति। अकार्यकारिणं च तं करोति। अतः तमेव शत्रुं विद्यात् सुधीः इत्यर्थः तथा च भगवतः हृषीकेशस्य वचनम्—

Funding by IKS-MoE

काम एष क्रोध एषः रजोगुणसमुद्भवः
महाशनो महापाप्मा विद्धयैनं इह वैरिणम् ।

धूमेनाव्रियते वह्निः यथादर्शो मलेन च
यथोल्बेनावृतो गर्भः तथा तेनेदमावृतम् ॥

आवृतं ज्ञानमेतेन ज्ञानिनो नित्यवैरिणा ।
कामरूपेण कौन्तेय दूष्पूरेणानलेन च ॥

तस्मात् ज्ञानिनो नित्यवैरिणः अस्य विघाताय प्रयतितव्यमित्यर्थः॥१६॥

ननु उमापतेरपि धैर्यध्वंसकस्य अस्य परमशत्रोः दुरासदस्य कथं पराभवः कर्तव्यः? आह—

इन्द्रियादिजयपूर्वकपरदर्शनात् कामनाशः विरोधित्वात् ॥१७॥

सूत्रार्थः—इन्द्रियादिजयपूर्वकपरदर्शनात् = ज्ञानकर्मेन्द्रियाणां विवेकेन वशविधानपूर्वकात् परस्य परमात्मस्वरूपस्य देहादिभिन्नस्य आत्मनः स्वरूपज्ञानात् कामनाशः = शत्रोः रागस्य लोपः भवति । कुतः विरोधित्वात् = विरोधि हि ज्ञानं अज्ञानस्य तस्मात् इत्यर्थः ।

भाष्यम्--परमसारवतः अस्य शत्रोः पराजयः तु परदर्शनात् एव भवति । परदर्शनं हि आत्मदर्शनम् । परो हि आत्मा गुणैरस्पृष्टत्वात् । तस्य परमात्मस्वरूपस्य निजात्मनः स्वाभाविकात् सम्यक्-दर्शनादेव मारपराजयो भवति । तस्य परात्मनः दर्शनं हि इन्द्रियादिजयपूर्वकं एव भवति । यो हि इन्द्रियाणि निगृह्णाति मनः च स्ववशं विदधाति बुद्धि च विवेकख्यातिप्रवणां करोति स एव परमात्मनः दर्शने पारयति महाशत्रुं रागं च शातयितुं शक्नोति । कुतः एतत्? विरोधित्वात् इत्यर्थः। ज्ञानं हि अज्ञानस्य विरोधि । रागश्च अज्ञानस्य संततिः । अतः ज्ञानोदये एव विरोधिनः अज्ञानस्य क्षयो भवति अरुणोदये इव शार्वरस्य तमसः। अतः भिन्नो नास्ति अध्वा । तस्मात् सम्यक्दर्शनमेव शरणमित्यर्थः । उक्तंच भगवता भूतवत्सलेन सर्वमेतत्—

इन्द्रियाणि मनोबुद्धिः अस्याधिष्ठानमुच्यते ।
एतैर्विमोहयत्येषः ज्ञानमावृत्य देहिनम् ॥
तस्मात् त्वं इन्द्रियाण्यादौ नियम्य भरतर्षभ ।
पाप्मानं प्रजहि ह्येनं ज्ञानविज्ञाननाशिनम् ॥

Funding by IKS-MoE

इन्द्रियाणि पराण्याहुः इन्द्रियेभ्यः परं मनः ।
मनसस्तु परा बुद्धिः यो बुद्धेः परतस्तु सः ॥
एवं बुद्धेः परं बुध्द्वा संस्तभ्यात्मानमात्मना ।
जहि शत्रुं महाबाहो कामरूपं दुरासदम् ॥

तस्मात् आत्मना आत्मानं संस्तभ्य परं च बुद्ध्वा शत्रुनाशं विधाय श्रेयोवान् भव इत्यर्थ ॥ १७ ॥

॥ इति तृतीयोऽध्यायः ॥

॥ चतुर्थोऽध्यायः ॥

अभ्युदयनिःश्रेयसहेतुभूतः कर्मयोगः तृतीयाध्याये प्रतिपादितः- आत्मज्ञानपूर्वकं भक्तिप्रधानं आत्मोन्नतिसाधकं कर्तव्यजालं कर्तव्यबुद्ध्या यावज्जीयं करणीयं इति कर्मयोगः । स च श्रेयान् इति स्थितिः । सोऽयं कर्मयोगः वेदप्रतिपाद्यत्वात् पुरातनतमः न अद्यतनः इति ब्रुवन्नाह--

प्राचीनतमः कर्मयोगः सृष्टिसहजत्वात् ॥ १ ॥

सूत्रार्थः—कर्मयोगः = कर्मयोगाख्यः योगः प्राचीनतमः = पुरातनतमः । कुतः सृष्टिसहजत्वात् = सृष्ट्या सह जायमानत्वात् इत्यर्थः ॥
भाष्यम्:-तृतीयाध्याये उक्तः कर्मयोगः न आधुनिकः । अपि तु पुरातनतमः । रणभूमौ भगवता शिष्टत्वेन मा नाम कोऽपि तस्य आधुनिकत्वं शंकिष्ट इति प्राचीनतमत्वं प्रतिपाद्यते । सम्प्रदायपुरस्सरोऽयं आगतः न तु कपोलकल्पितः । यतः असौ कर्मयोगः सृष्टिसहजः वर्तते । यदा सृष्टिः अजायत तदैव तस्याः रहस्यत्वेन सोऽपि जनिमानं अलभत । तस्मात् पुरातनः अयं योगः न अद्यतनः । पुरातनः इति त्रिकालाबाधितः, तस्य सत्यत्वेन कालास्पृष्टत्वादित्यर्थः । तथा च भगवदुक्तिः

इमं विवस्वते योगं प्रोक्तवानहमव्ययम् ॥
विवस्वान् मनवे प्राह मनुरिक्ष्वाकवेऽब्रवीत् ॥
एवं परंपराप्राप्तं इमं राजर्षयो विदुः ।
स कालेनेह महता योगो नष्टः परंतप ! ॥
स एवाऽयं मया तेऽद्यः योगः प्रोक्तः पुरातनः ।
भक्तोऽसि मे सखा चेति रहस्यं ह्येतदुत्तमम् ॥

Funding by IKS-MoE

इति। कालेन महता अदर्शनं गतः अयं योगः भगवता सृष्टिरहस्यज्ञेन पुनरुध्धृतः इति अर्थः ॥ १ ॥

ननु इदानींतनेन भगवता वसुदेवात्मजेन तदानीन्तमाय विवस्वते प्रोक्तः अयं योगः, तस्माच्च विवस्वतः अविरलतां गतः इति कथं बुद्धिमन्तो वयं श्रद्दधीमहे? अर्वाचीनजन्मा हि भगवान् प्राचीनजन्मने सूर्यनारायणाय इमं कथितवान् इति मूढतमोऽपि प्रत्येतुं न शक्नोति। अतः हास्यास्पदं प्रतिपादयन् कथं अवधेयवचनः स्यात्? एवं प्राप्ते रहस्यं स्फोटयन् आह—

अवतारवादावतरणार्थं अर्जुनप्रश्नः ॥ २ ॥

सूत्रार्थः—अवतारवादा०=स्वरूपादच्युतस्यापि भगवतः प्रयोजनवैशिष्ट्यात् शक्तिविशेषणाविर्भवनं अवतारः, तद्विषयो वादः अवतारवादःतस्य अवतारवादस्य अवतरणार्थः=पुरस्करणार्थं अर्जुन०=अर्जुनस्य प्रश्नः इति ज्ञेयसित्यर्थः।

भाष्यम्—बालस्यापि अप्रतीतिकरं ब्रुवन् सर्वज्ञो भगवान् गूढाभिसंधिः अस्ति इति मन्तव्यम्। परिहासस्य तु अवकाशः एव नास्ति इति दूरे आस्तां तत्कथा। तर्हि किमभिप्रायं भगवद्वचनम्? अवतारः वादस्य अवतारणार्थं भगवद्वचनं इति ब्रूमः। अवतारो हि आविर्भावः प्रयोजनविशेषविशिष्टः स्वरूपाभ्रष्टस्यापि भगवतः। सोऽयं अवतारवाद-आर्षप्रतिभायाः विशिष्टतमं दर्शनम् कुत्राऽपि विश्ववाङ्मये अदृष्टचरम्। न खलु इदं वाक्यं वसुदेवनन्दनो ब्रूते समवयस्कः अर्जुनस्य, मृण्मय देहावरुद्धचेतनो वा यः कश्चन मानवः। त्रिकालाबाधितस्य भगवतः सत्यनारायणस्य कालेन अविपरिलुप्तमहिम्नः सर्वदृशः श्रीकृष्णाख्यस्य वचनम् इदम् पौर्वापर्यसमालोचनस्य अत्रैवार्थे पर्यवसितत्वात्। अवतारवादस्य पूर्वभूसिकां रचयन् जगतां पतिः अत्र न अनवधेयवचनः न वा परिहासपरायणःइत्यर्थः ॥ २ ॥

स्यादेतत्। जन्माद्यस्पृष्टस्य सर्वज्ञस्य सर्वेश्वरस्य चेदाविर्भावः आयातं तस्यापि जीवात्मसमकक्षत्वम्। तच्चानिष्टम्। अपिगच्छेत् भगवतः भगवत्त्वं ऐश्वर्यविघातात्। ऐश्वर्यविघातो हि जन्म, जीवात्मनः स्यात् वा भगवतः वा स्यात्। तस्मात् असमंजसमेतत् इति प्राप्ते रहस्यं विशदयन्नाह—

अवतारजन्मनोः भेददर्शनात् आमोक्षं तत्पारतंत्र्यम् ॥ ३ ॥

सूत्रार्थः—अवतार=ईश्वरप्राकट्यस्य जीवजन्मनः च भेददर्शनात्=विशेषस्य दर्शनात् आमोक्षं = मोक्षपर्यन्तं जीवात्मनः तत्पारतंत्र्यं=ईश्वराधीनत्वं विज्ञेयमित्यर्थः ।

भाष्यम्—न जीवात्मनः समकक्षत्वं भगवतः भवति अवतारग्रहणात्, नापि तस्यैश्वर्यस्य प्रतिघातो वा भवति तन्मात्रादेव । कुतः ? अवतारजन्मनोः भेददर्शनात् । जीवात्मा स्वतः जन्ममरणरहितोऽपि शरीरसंबंधात् जायमानो म्रियमाणश्च दृश्यते न च परमात्मा जन्मादिहेतुभूतशुभाशुभकर्माभावात् । जीवो हि कर्मपराधीनत्वात् न ईश्वरः, परमेश्वरस्तु कर्माध्यक्षत्वात् सदैव सर्वेश्वरः । जीवात्मा च प्रकृत्यवशः सन् फलभोगाय जायते न स्ववशः सन्, परमात्मा च प्रकृतिं अधिष्ठाय स्वलीलया आविर्भवति न स्वप्नेऽपि परवशः सन् प्रादुर्भवति । अतः न परमात्मा जीवात्मसमकक्षः । इदमेव परमेश्वरस्य तस्य परमैश्वर्यं यत् जायमानोऽपि न जायते । कुर्वन्नपि न करोति । तिरोभवन्नपि न तिरोभवति । नायं ऐश्वर्यस्य वियोगः अपि तु परयोगः इत्यर्थः ।

तस्माद् एतद्भवति । अवतारजन्मनोः भेददर्शनात् जीवात्मा मोक्षपर्यन्तं ईश्वरपरतंत्रः तिष्ठति । यावन्न मुच्यते तावत् तत्परवशो भवति । ईश्वरवशे च वर्तमानः अवताररहस्यं अनुसंदधानः च उत्तरोत्तरं आत्मनः परमात्मनः च स्वरूपैक्यं अवस्थितं सुकृतप्रकर्षेण साक्षात् कुर्वन्, आत्मनि अध्यस्तं जन्माद्युपद्रवं समस्तं विधुनोति । स्वरूपसमर्पको हि अवतारवादः । तस्मात् गूढाकृतिः भगवत्प्रादुर्भावः न तस्यैश्वर्यं प्रपीडयति । तथाच स्वयमेव कथयति—

बहूनि मे व्यतीतानि जन्मानि तव चार्जुन
तान्यहं वेद सर्वाणि न त्वं वेत्थ परंतप ॥
अजोऽपि सन् अव्ययात्मा भूतानामीश्वरोऽपि सन् ।
प्रकृतिं स्वां अधिष्ठाय संभवाम्यात्ममायया ॥ इति

ननु कोऽयमवतारो नाम ? आह—

अवतारः क्रान्तिः रहस्यसाम्यात् ॥ ४ ॥

सूत्रार्थः—अवतारः = भगवत्प्राकट्यं; क्रान्तिः = नूतन–सत्य–मूल्य-प्रस्थापनप्रधानो व्यापारः। कुतः ?= रहस्यसाम्यात् = रहस्यस्य–हार्दस्य-तत्त्वस्य समानत्वात् इत्यर्थः ।

Funding by IKS-MoE

भाष्यम्—यं किल प्राचीनाः अवतारं मन्यन्ते तमेव आधुनिकाः क्रान्तिं कथयन्ति। यद् हि रहस्यं अवतारस्य तदेव रहस्यं क्रान्तेरपि दृश्यते। अतः तयोः एकरूपत्वमेव। न खलु अर्थैक्ये सति शब्दभेदः विवादास्पदः। यदा यदा हि धर्मस्य ग्लानिः भवति, अधर्मस्य च अभ्युत्थानं भवति, तदा तदा साधूनां परित्राणाय, दुष्कृतां विनाशाय, धर्मस्य संस्थापनाय च भगवतः आविर्भावो येनकेनापि रूपेण शक्त्या वा परिस्थितिरूपेण वा भवति। यावज्जीवन—धारणबलं हि धर्मः। धारणात् धर्ममित्याहुः धर्मो धारयते प्रजाः इति व्यासवचनात्। तस्य धारणबलस्य अहिंसादियमनियमाख्यस्य ग्लानिः संक्षोभयति विश्वजीवनम्। सत्यं शिवं सुन्दरम् च पीडयति। हिंसादिवितर्काख्यस्य अधर्मस्य धारणबलप्रपीडकस्य अभिवृद्धिः व्यत्यस्यति च सत्यं शिवं सुन्दरम्। सोऽयं युगावर्तकारकः धर्माधर्मयोः संघर्षः भगवतः धर्ममूर्तेः प्राकट्यकालः। यतः सत्यस्य, शिवस्य, सुन्दरस्य, स्थापनं, पालनं, संशोधनम्--विवर्धनं, प्रवर्तनं, तस्य व्रतम्। साधूनां सर्वथा रक्षणं विदधानः करुणामयो भगवान्, तेषां सत्कर्मणि धर्मरूपे अचलां निष्ठां वर्धयन्, दुष्कृतां विनाशेन अध्रुवं अधर्मं क्षणिकविजयाभासं अपि चिरपराजितं प्रदर्शयन्, धर्मस्य जीवनधारकस्य सत्य-शिव-सुन्दररूपस्य नवैः अजर्जरैः जीवनविकाससचिवभूतैः सन्मूल्यैः अमूल्यैः विजयपताकां उच्चैः उद्धारयन् युगे युगे क्रान्तिमन्त्रं शिक्षयन् कृतकार्यः पुनः आत्मानं तिरोधापयति। न च अनेनैव रूपेण भगवता आविर्भवितव्यं इति नियम्यते। सांकुशत्वे निरीश्वरत्वापातात्। तस्मात् कदा केन कथं कुत्र च तेन अवतरितव्यं स्वीयं कार्यं च संपादनीयं इत्यत्र स एव सर्वतन्त्रस्वतंत्रः। मत्स्यादिअवतारेण अवतरता भगवता स्वीयं सर्वशक्तिमत्वं कर्तुमकर्तुमन्यथाकर्तुंसमर्थत्वमेव मंगलमयं द्योतितमस्ति। जीवनरोधः हि क्रान्तिबीजम्। जीवनस्रोतसः प्रतिरुद्धस्य वा अवहतस्य वा पूतिभूतस्य वा उद्घाटनं प्रवाहणं विशोधनं हि क्रान्तिकार्यम्। असत्यभूतानां, कालप्रभावेण जर्जरतां गतानां, वर्तमानक्षणे अश्लिष्टानां, जीवनस्फुर्तिप्रतिबंधकानां रूढ्यादि—अपरपर्यायानां मूल्यानां भ्रेषः तत्स्थाने च सत्यमूलानां तरुणानां वर्तमाने वर्तयितुं क्षमानां जीवनस्फुर्तिसचिवानां नूतनदृष्टयपरनाम्नां मूल्यानां प्रस्थापनं, संवर्धनं, विशोधनं, च अवताररहस्यम्। तच्च क्रान्तिरहस्येन समम्। अतः अवतारक्रान्त्योः नास्ति

मनागपि भेदः इत्यर्थः। उक्तं च भगवता नित्यक्रान्तिप्रियेण धर्मतनूना—

यदा यदा हि धर्मस्य ग्लानिर्भवति भारत।
अभ्युत्थानमधर्मस्य तदात्मानं सृजाम्यहम् ॥
परित्राणाय साधूनां विनाशाय च दुष्कृताम्
धर्मसंस्थापनार्थाय संभवामि युगे युगे ॥ इति ॥

तस्मात् अवतारवादो हि सत्यशिवसुन्दरजीवनपक्षपाती जीवनरोधद्वेष्टा, मृत्योः उपरि जीवनस्य विजयप्रस्थापको नित्यनवीनः क्रान्तिवादः इत्यर्थः ॥ ४ ॥

ननु स्वरूपसमर्पको हि अवतारवादः इति कथं ज्ञायते ? आह—

तत्प्रयोजनतत्त्वज्ञानात् सिद्धिः मोक्षोपदेशात् ॥ ५ ॥

सूत्रार्थः— तत्प्रयोजनतत्त्वज्ञानात् = तस्य अवतारवादस्य यत् प्रयोजनं-फलं तस्य तत्त्वज्ञानात् = वास्तविक-ज्ञानात् सिद्धिः = जीवनसिद्धिः भवति कुतः ? मोक्षोपदेशात् = ततः मोक्षस्य उपदेशात् ।

अवतारवादो हि स्वरूपसमर्पकः एव अस्ति। तत्रैव तस्य तात्पर्यदर्शनात्। तथा हि न ईश्वरस्य अवतारग्रहणे कोऽपि स्थायी भावो वर्तते। प्रयोजनाभावात् । अवतारग्रहः तु प्रभोः न स्वार्थः अपि तु जीवानुग्रहार्थः। गृहीत्वा जन्म करोति यत् कर्म भगवान् तयोः तत्त्वं जानन् जीवः सर्वतः अधर्मस्य अभिवृद्धौ अपि स्वधर्मं नैव जहाति, स्वधर्मनिष्ठः च असौ परिरक्ष्यमाणो भगवता, सुकृतमूर्तिर्भूत्वा स्वरूपज्ञानाय योग्यो भवन् क्रमशः स्वरूपं प्राप्नोति। स्वरूपं हि सर्वस्य परमात्मा। अचलश्रद्धः असौ धर्मत्राणपरायणः समाधिनिष्ठः स्वरूपभूतं परमात्मानं अनुभवन् देहं वर्तमानं त्यक्त्वा सामग्र्यभावात् पुनर्जन्म नैति परमात्मप्राप्ति-साधनभूत-सामग्री-सत्त्वाच्च प्रभुमेव एति। अतः क्रान्तिः तत्त्वतः चेत् अभिज्ञाता सेविता च जन्ममरणप्रबन्धं छिनत्ति। उक्तं च भगवता युगादिकृता—

जन्मकर्म च मे दिव्यं एवं यो वेत्ति तत्त्वतः।
त्यक्त्वा देहं पुनर्जन्म नैति मामेति सोऽर्जुन ॥
वीतरागभयक्रोधाः मन्मयाः मामुपाश्रिताः।
बहवो ज्ञानतपसा पूता मद्भावमागताः ॥

Funding by IKS-MoE

वीतरागभयक्रोधादिकं हि जीवनव्यापि फलं भगवत्याः क्रान्तेः सुसेवितायाः सम्यक्ज्ञातायाश्च । अतः ज्ञेयं क्रान्तितत्त्वं सेव्यं च इत्यर्थः ॥ ५ ॥

ननु भगवतः दिव्यजन्मकर्मणोः वेदनमात्रेण कथं मुक्तिः जायेत । न खलु चैत्रेण कृतं मैत्राय फलति ? कर्तुः फलं न केवलं अन्यकृतस्य ज्ञातुः । अतः भगवत्कृतदिव्यजन्मकर्मणोः ज्ञानेन भक्तस्य जन्ममरणप्रबन्धविच्छित्तिः अनुपपन्ना । एवं प्राप्ते जीवात्मपरमात्मनोः वास्तविकं स्वरूपैक्यं व्यञ्जयन् कर्मयोगं प्रशंसन् आह—

फलस्पृहायाः लेपप्रसक्तेः स्वदृष्टान्तसमर्थितत्वात् कर्मयोगादेशः ॥६॥

सूत्रार्थः—फलस्पृहायाः = कर्मणः फलाभिलाषायाः लेपप्रसक्तेः = लेपस्य या प्रसक्तिः प्रसंगः तस्याः प्रसक्तेः स्वदृष्टान्तसमर्थितत्वात्= आत्मनः दृष्टान्तेन उपोद्बलितत्वात् कर्मयोगस्य उपदेशः फलति इत्यर्थः ।

भाष्यम्—न वयं भगवतः जन्मकर्मणोः वेदनमात्रेण मुक्तिफलं ब्रूमः । कुर्वन् हि फलं लभते न अकुर्वन् इत्यपि न नवीनम् । यदत्र सूच्यते भगवता तत्तु अन्यदेव । करोतु नाम सर्वोऽपि लोकः परंतु तथा करोतु यथा कृतस्य लेपः न स्यात् । कर्मलेपो हि दुर्निवारः चेत् करणस्य रीतिः न ज्ञायते । असौ तु आत्मपरमात्मनोः स्वरूपैक्यज्ञानादेव हृदि प्रतिष्ठिता भवति । यथा परितृप्तः परमात्मा कुर्वन्नपि न लिप्यते फलस्पृहायाः तुच्छत्वेन अभावात् तथा अयमपि स्वरूपेण परितृप्तः जीवात्मा करोतु यथाविधि सर्वं कर्म परिवीतफलाभिसंधिः । फलस्पृहानिबन्धनो हि निखिलो बन्धः । फलस्पृहा च आयुष्मती परमात्मत्वेन आत्मनः स्वरूपविज्ञानादेव वीतायुः भवति । अतः आत्मनः दृष्टान्तसमर्पणेन भगवान् स्वरूपैक्यमूलां कर्मकरणरीतिं फलप्रसक्तिं बाधमानां निरूपयन् कर्मयोगमेव अत्र प्रशंसति । तथा च तस्योक्तिः—

चातुर्वर्ण्यं मया सृष्टं गुणकर्मविभागशः ।
तस्य कर्तारमपि मां विद्ध्यकर्तारमव्ययम् ॥
न मां कर्माणि लिम्पन्ति न मे कर्मफले स्पृहा ।
इति मां योऽभिजानाति कर्मभिः न स बध्यते ॥

Funding by IKS-MoE

चातुर्वर्ण्यस्य विषमस्यापि क्वचित् निर्घृणस्यापि स्रष्टुः मम यथा फलस्पृहायाः अभावात् लेपलेशःअपि नास्ति तथा मां अनुकुर्वतः इतरस्यापि विदितस्वरूपस्य कर्तव्यत्वेन प्राप्तानि विषमाणि इव निर्घृणानि इव अपि कर्माणि न लेपं जनयिष्यन्ति । कर्तृत्वाभिनिवेशाभावात् इत्यर्थः । अतः जीवात्मपरमात्मनोः स्वरूपैक्यविज्ञानवतः केवलं कर्तव्यबुद्ध्या कर्माणि कुर्वतः स्वप्नेऽपि फललेपो न भवति । तस्मात् विजयते कर्मयोगः इत्यर्थः ॥ ६ ॥

ननु कर्तृभेदेन एकस्य एव कर्मणः फलभेददर्शनात् क्वचित् फलवैपरीत्यस्यापि दर्शनात् न विज्ञायते किं कर्म किं अकर्म किं विकर्मेति वा । सर्वज्ञो भगवान् एव कर्माकर्मविकर्म-विवेचने शक्तः न अल्पज्ञो जीवः । गोकर्ण-कृत-भागवत-श्रवणाख्यं एकरूपं कर्म बहुभिः युगपदेव आचरितं तथापि प्रेतस्यैव मुक्तिः संजाता तदर्थमेव विमानं आगतं अन्ये तु शृण्वन्तोऽपि इहैव अलुठन् इति दृश्यते एकस्यापि कर्मणः फलभेदः : अतः कर्माकर्मविकर्म-गर्ते कवयोऽपि मुह्यन्ते । का कथा अस्मादृशां ? तस्माद् इच्छासत्त्वेऽपि कर्मयोगाचरणस्य नैव शक्यता दृश्यते । अतः कर्मादीनां विज्ञानाभावे कृतं कर्मयोगेन अशक्येन इति प्राप्ते स्वीकुर्वन् पूर्वपक्षं समाधानपीठिकां रचयन् ब्रवीति—

गहनगतित्वात् कर्मणः तत्पूर्विकाप्रवृत्तिः ॥ ७ ॥

सूत्रार्थः—कर्मणः=कर्माकर्मणोः उभयोः गतिः अत्र वेदितव्या । तयोः गतिसत्त्वे तद्भिन्नत्वेन विकर्मणः गतेः अर्थप्राप्तत्वात् इत्यर्थः । तस्य कर्मणः गहनगतित्वात्=गहना दुरवगाहा गतिः ज्ञप्तिः तत्वात्, बह्वायासेन सुसम्प्रतिपत्तव्यत्वात् इत्यर्थः तत्पूर्विका=तदा ज्ञप्तिपरामर्शः तत् ज्ञानपूर्विका प्रवृत्तिः=व्यापारः=भवितुमर्हति इत्यर्थः ।

भाष्यम्ः—सत्यं ब्रवीषि । गहना खलु कर्मणो गतिः । न द्रागित्येव सम्प्रतिपत्तिः भवति कर्मणः वा अकर्मणः वा । वेदपाठी अपि स्यात् कर्मचाण्डालः, मत्स्योपजीवी अपि स्यात् पुण्यश्रवाः । को जानीयात् हृदयं कर्तुः ऋते भगवतः सर्वज्ञात् ? यथाशयं च फलति कर्म । आशयविज्ञश्च भगवानेव । जटिलाशयश्च जीवात्मा । अतः कर्मैकरूपत्वेऽपि भवति फलभेदः । परंतु न तेन कर्मयोगस्य कापि हानिः अपि तु कर्मयोगस्य अयमेव लाभः । कर्मयोगः एव ईश्वरं अपि सर्वज्ञं फलदानजडं करोति । कर्मबीजं हि वन्ध्यवीर्यं कुर्वाणः कर्मयोगः कर्ममात्रं भस्मयति ।

Funding by IKS-MoE

गमनारूढस्य हि इयं भीतिः कर्माकर्मविकर्मविषया न कर्मयोगमारूढस्य। कर्मयोगमारूढस्तु अकुतोभयसंचारी कर्ममात्रं अकर्म विदधानः सुखेन मुच्यते। विकर्म च तस्य भगवतः ज्ञानकर्मगतेः अशक्यमेव। अतः कर्मयोगः एव तरणोपायः इत्यर्थ। तस्मात् तत्पूर्वकमेव वर्तितव्यं भवति। तथा च आह भगवान् देवकीनन्दनः—

किं कर्म किमकर्मेति कवयोऽप्यत्र मोहिताः
तत्ते कर्म प्रवक्ष्यासि यज्ज्ञात्वा मोक्ष्यसेऽशुभात् ॥
कर्मणो ह्यपि बोध्धव्यं बोध्धव्यं च विकर्मणः ॥
अकर्मणश्च बोध्धव्यं गहना कर्मणो गतिः ॥

इदमत्र ज्ञेयम्। इह तावत् यत् भगवता वेदेन कर्तव्यतया विहितं, सदाचारेण प्रमाणितं, कविभिः अनुमतं, अभ्युदयनिःश्रेयसोः जनकं, तत्सर्वं कर्म इति अभिप्रेयते। यच्च कर्म भवद् अपि कर्तृत्वाभिनिवेशशून्यं फलाभिसंधिवर्जितं लोकसंग्रहबुद्ध्या वा कर्तव्यबुद्ध्या वा निर्वर्तितं तुषविधुरं तण्डुलकणमिव उप्तमपि भाविजन्मांकुरजननसामर्थ्यशून्यं तद् अकर्म, कर्म भवदपि अकर्म, नैष्कर्म्यं, कर्माभावः इति यावत् विज्ञेयम्। कर्माकर्माभ्यां विलक्षणम् च वेदनिषिद्धं, लोकविद्विष्टं, इहामुत्रभयजनकं, दारिद्र्यावहं, अवनतिकारकं, निःश्रेयसप्रतिबन्धकं कर्म विकर्मेति विज्ञेयम्। द्वयोः कर्माकर्मणोः भिन्नं त्याज्यत्वेन अभिप्रेतं एतत् विकर्म स्वप्नेऽपि मतिमता अननुसंधेयमित्यर्थः। सर्वसाधारणतया एतत् कर्माकर्मविकर्मणां लिंगम्। कस्मिन् वर्गे अमुकं कर्म समाविशति इति विशेषस्तु भगवता एव अन्तर्यामिणा सर्वज्ञेन निश्चेतुं शक्यते। तस्यैव तत्राधिकृतत्वात् इत्यर्थः ॥ १ ॥

ननु कर्मस्वरूपज्ञानस्य गहनत्वात् अयं कर्मठः वा कर्मयोगी वा इति न विज्ञायते। सर्वसाधारणं हि कर्म। अविशेषः च एवं स्यात् कर्मयोगिनः कर्मठस्य च। एवं प्राप्ते कर्मयोगिनः दृष्टिविशेषं प्रतिपादयन्नाह—

एकस्मिन् उभयदर्शनशीलस्य कर्मयोगित्वं कृत्स्नकर्मकरत्वात् ॥ ८ ॥

सूत्रार्थः—एकस्मिन् = एकस्मिन् कर्मणि युगपत उभयदर्शनशीलस्य उभयोः कर्माकर्मणोः दर्शनं कर्तुं शीलं यस्य तस्य कर्मयोगित्वं= कर्मयोगिपदभाक्त्वं, कुतः ? कृत्स्नकर्मकरत्वात् = पूर्णकर्मकरत्वात् इत्यर्थः।

भाष्यम्:—न खलु बाह्यकर्मकरणसाम्येन कर्मयोगिनः इतरस्य च अविशेषो भवति। कर्मसाम्येऽपि दृष्टि-भेदसत्वात्। दृष्टिः हि प्रधाना। सा च भिद्यते उभयोः। कर्मयोगी तु एकस्मिन्नेव कर्मणि कर्माकर्मोभयं पश्यति। इतरस्तु न। तथा हि कर्मयोगी कर्मणि अकर्म पश्यति अकर्मणि च कर्मदर्शनं करोति। एवं कुर्वन् असौ कृत्स्नकर्मकृत् भवन् आत्मनः युक्तत्वं प्रतिपादयति। अयमर्थः। किमिदं कर्मणि अकर्मदर्शनं नाम? कर्तव्यतया प्राप्तस्य कर्मणः कर्तव्यबुद्ध्या लोकसंग्रहबुद्ध्या वा क्रियमाणतया बन्धकत्वाभावात् अकर्मत्वम्, क्रियमाणमपि तत्कर्म अकर्म पनीपद्यते। तदेतत् कर्मणि अकर्मणः दर्शनम्। एवं अकर्मणि कर्मदर्शनं नाम, फलाभिसंधिमन्तरेण क्रियमाणं कर्म आत्मदृष्ट्या अकर्म, अकर्मणि च लोकदृष्ट्या कर्म भवति इति युगपत् लोचनशीलस्य सर्वं कर्म परिपूर्णतां याति। कर्मणः परिपूर्णत्वं नाम फलसत्वेऽपि पुरुषदर्शनमाहात्म्यात् विगतगर्धत्वम् ज्ञानप्रसादापरपर्यायं ईश्वरानुकंपामात्रगम्यम् इत्यर्थः। तस्मात् भिद्यते योगी इतरेभ्यः इत्यर्थः। उक्तंच विचक्षणतमेन भगवता—

कर्मण्यकर्म यः पश्येत् अकर्मणि च कर्म यः
स बुद्धिमान् मनुष्येषु स युक्तः कृत्स्नकर्मकृत्॥ इति ॥ ८॥

फलितं वर्णयन्नाह—

कर्तृत्वेऽपि अकर्तृत्वं दृष्टिसंपत्तेः ॥ ९ ॥

सूत्रार्थः—कर्तृत्वेऽपि = कर्तृत्वे दृश्यमाणे अपि कर्मयोगिनः अकर्तृत्वं = तात्त्विकतया अकर्तृत्वं विज्ञेयं कुतः? दृष्टिसंपत्तेः = सम्यक् ज्ञानमाहात्म्यसमृद्धेः इत्यर्थः।

भाष्यम्—कर्मयोगिनः कर्तृत्वं तावत् दृश्यमाणमपि यावत्कर्म लीलार्थमेव स्वेनैव स्वीकृतं न मोहात् आत्मनि समारोपितम्। अतः तत् कर्तृत्वं अकर्तृत्वं एव। नटवत् हि रमते कर्मयोगी। यथा हि नटः रामभूमिकां स्वीकुर्वन् तां पूर्णतया निरूपयति रंगं च आल्हादयति अन्ते च स्वस्थो भूत्वा आपादितं रामत्वं त्वचमिव सर्पः त्यजति स्वप्नेऽपि आत्मनः वास्तविकं रामत्वं न मनुते तथा तत्रभवान् कर्मयोगी यावत् कर्मपरिसमाप्तिः कर्तृत्वं स्वीकरोति, भूमिं च आत्मनः कार्त्स्न्येन निरूपयति, लोकं च आल्हादयति निरन्तरस्वरूपानुसंधानमाहात्म्यात् च पररूपं सहजतया जहाति, स्वप्नेऽपि स्वात्मनि कर्तृत्वं न समारोपयति।

Funding by IKS-MoE

सेयं कर्तृत्वभोक्तृत्वाभिमतिः दृष्टिसंपत्तेः नश्यति। दृष्टिश्च सम्यक्ज्ञानम्। आत्मनः यथार्थदर्शनात् कस्य कर्तृत्वं भोक्तृत्वं च कस्य च न इति सम्यक्तया निश्चितं भवति। कर्तृत्वं च परस्य न आत्मनः अतः एव तस्यैव भोक्तृत्वं न स्वस्य इति जानन् कुर्वन् अपि सः नैव करोति। सेयं दृष्टिः इतरस्य मोहविद्धस्य न जातुचिद् संभवति। अतः कर्मठकर्मयोगिनोः बाह्यसाम्येऽपि महद् आन्तरं वैषम्यम् इत्यर्थः ॥ ९ ॥

ननु एतावता संदर्भेण तावत् किं सिद्धं भवति ? आह—

चरितार्थत्वं कर्मणः ज्ञाने, तत्र परिसमाप्तेः ॥ १० ॥

सूत्रार्थः—ज्ञाने = ज्ञाने-ब्रह्मात्मदर्शने सति कर्मणः = सकलस्य कर्मणः चरितार्थत्वं = अवसितार्थत्वं भवति; कुतः ? तत्र = तस्मिन् ज्ञाने सति सर्वेषां कर्मणां परिसमाप्तेः = परिसमाप्तिः परिपूर्णता; तस्याः इत्यर्थः

भाष्यम्—ज्ञानप्रसादजन्यो हि कर्मयोगः। यावद् तत्त्वज्ञानं न प्रसीदति तावत् कर्मयोगः असंभवी। प्रसन्नता च ज्ञानस्य चित्तशुद्धिद्वारेण भवति। कर्माणि च योगारूढतायाः प्राक् हृदयशुद्ध्यर्थं भवन्ति तदूर्ध्वं च लोकसंग्रहार्थं भवन्ति। प्रसन्नं हि ज्ञानं आत्मानं दर्शयति इश्वरभक्तिं च सहजां करोति। ततः कर्मणः परिपूर्तिः भवति। आत्मदर्शनं ईश्वरभक्तिः च कर्मणां परिसमाप्तिं आवहतः। अतः समेषां कर्मणां चरितार्थत्वं ज्ञानप्रतिबन्धकत्रोटने भवति। त्रुटितायां च ज्ञानप्रतिबन्धकमोहभित्तौ सर्वतः परिद्योतमानं ज्ञानं स्वयमेव कर्मयोगं पुरस्करोति। हिनस्ति च स्वात्मनि समारोपितां कर्तृत्वभोक्तृत्वाभिमतिम्। उक्तं च मर्मविदुषा भगवता—

सर्वं कर्माखिलं पार्थ ! ज्ञाने परिसमाप्यते ॥ इति।

ननु ईदृशं कर्मयोगजनकं ज्ञानं कथं सिध्यति ? दर्शयन् ब्रवीति—

गुरूपसत्तेः ज्ञानम् ॥ १२ ॥

सूत्रार्थः—गुरूपसत्तेः = श्रोत्रियस्य ब्रह्मनिष्ठस्य च गुरोः उपसर्पणेन ज्ञानं = ब्रह्मात्मज्ञानं कर्मयोगबीजभूतं भवति इत्यर्थः।

श्रोत्रियस्य ब्रह्मनिष्ठस्य महाकारुणिकस्य गुरोः उपसर्पणेन, ब्रह्मात्मज्ञानं भवति। अयमर्थः। श्रद्धाभक्त्यतिशयपूर्वकः शिष्यभावः

Funding by IKS-MoE

अवसरदर्शनपूर्वकः प्रश्नः जिज्ञास्यविषयः, शुश्रूषा च शिष्यसंपत्तिः । शिष्यभावेन उपसृतः अवन्ध्यजिज्ञासया परिपृष्टः निष्कपटभावेन च सेवितः गुरुः गुह्यतममपि ब्रह्मात्मज्ञानं अकुतश्चिद्लभ्यं, करुणया केवलया प्रेरितः सन् स्निग्धहृदय शिष्यस्य ब्रूयात् इत्यर्थः । प्रदर्शितं च सर्वमेतत् निष्कारणकरुणेन भगवता—

> तद्विद्धि प्रणिपातेन परिप्रश्नेन सेवया
> उपदेक्ष्यन्ति ते ज्ञानं ज्ञानिनः तत्त्वदर्शिनः ॥ ११ ॥ इत्यादिना ।

ननु एवं भूरिपरिश्रमोपनतात् ज्ञानात् किं भवति ? आह—

ज्ञानाद् आत्मदर्शनम् ॥ १२ ॥

सूत्रार्थः—ज्ञानात् = यथाविधि गुरुमुखात् प्राप्तज्ञानात् आत्मदर्शनम् = आत्मनः परमात्मस्वरूपस्य दर्शनं प्रतिपत्तिः भवति इत्यर्थः ।

भाष्यम्—ज्ञानात् आत्मनः दर्शनं भवति । आत्मदर्शनं नाम परमात्मस्वरूपेण स्वस्य प्रतिपत्तिः । ततश्च सर्वेषु भूतेषु स्वरूपस्य समसत्ता अनुभूयते । भास्करोदये तमसः इव आत्मज्ञानोदये मोहतिमिरस्य विद्रावणं भवति। विद्राविताशेषमोहविस्तरश्च स्वात्मना सार्धम् निखिलमपि विश्वं परमात्मन्येव सच्चिदानंदमधुरे प्लवमानं पश्यन् कुत्रापि उदरमपि अन्तरं न निभालयति। स्वरूपभूतं च जगत् संसेवते आत्मानमिव निसर्गतः । अतः श्वासप्रश्वासवत् स्वाभाविको भवति तस्य कर्मयोगः इत्यर्थः । कथितं च सर्वमेतत् भूरिकरुणेन शांतमेन भगवता—

> यज्ज्ञात्वा न पुनर्मोहं एवं यास्यसि पाण्डव ।
> येन भूतान्यशेषेण द्रक्ष्यस्यात्मन्यथो मयि ॥ १२ ॥

इत्यारभ्य "कालेनात्मनि विन्दति" इत्यन्तेषु श्लोकेषु ।

ननु तादृशं आत्मदर्शनं कस्य भवति ? साधनसहितस्य न तु साधनरहितस्य इति अन्वयव्यतिरेकाभ्यां सूचयन्नाह—

साधननिर्भरत्वात् विद्यायाः तद्रहितस्य तदप्राप्तिः ॥ १३ ॥

सूत्रार्थः— साधननिर्भरत्वात् = श्रद्धादिसाधनसंपत्त्यवष्टंभमूलत्वात् विद्यायाः = आत्मज्ञानस्य तद्रहितस्य = श्रद्धादिसाधनरहितस्य तदप्राप्तिः=तस्य ज्ञानस्य अप्राप्तिः असंपत्तिः भवति इत्यर्थः ॥

Funding by IKS-MoE

भाष्यम्—आत्मनः दर्शनं साधनसंपत्तिं अवलंबते। यो हि श्रद्धादि साधनसंपत्तिसंपन्नो भवति तस्यैव आत्मनः ज्ञानं भवति। अतः साधनसंपत्तिविधुरस्य नास्ति अधिकारः आत्मवेदने। तस्मात् साधनसंपत्तिसंचयपरायणो भूयात् इत्यर्थः। उक्तं च अनुग्रहपरायणेन भगवता—

> श्रद्धावान् लभते ज्ञानं तत्परः संयतेन्द्रियः।
> ज्ञानं लब्ध्वा परां शान्तिं अचिरेणाधिगच्छति।
> अज्ञश्चाश्रद्दधानश्च संशयात्मा विनश्यति
> नायं लोकोऽस्ति न परो न सुखं संशयात्मनः। इति ॥ १३ ॥

अध्यायार्थं उपसंहरन् वक्ति—

आत्मवतः कर्मलेपादर्शनात् कर्मयोगाग्रहः औचित्यपूर्णः ॥ १४ ॥

सूत्रार्थः—आत्मप्राप्तिसंपन्नस्य तत्रभवतः पुरुषपंचास्यस्य कर्मलेपाभावदर्शनात् = कर्मविपाकप्रसक्ति-अभावोपलंभनात् कर्मयोगाग्रहः = कर्मयोगस्य आग्रहः भगवता कृतः औचित्यपूर्णः = योग्यतापूर्णः अस्ति इत्यर्थः

भाष्यम्—आत्मना संपन्नो हि कर्मलेपं प्रक्षालयितुं समर्थो भवति न आत्मना असंपन्नः। आत्मप्रसादरूपः च कर्मयोगः एव कर्मलेपाभावरूपः। अतः भगवता योगीश्वरेण विहितः कर्मयोगाग्रहः न औचित्यं अतिक्रामति अपि तु औचित्यं आवहति। तस्मात् कर्मयोगः एव सारभूतः अर्थः इत्यर्थः। रणयति च भगवतः शब्दझंकारः—

> योगसंन्यस्तकर्माणं ज्ञानसंच्छिन्नसंशयम्।
> आत्मवन्तं न कर्माणि निबध्नन्ति धनंजय॥
> तस्मादज्ञानसंभूतं हृत्स्थं ज्ञानासिनात्मनः।
> छित्वैनं संशयं योगं आतिष्ठोत्तिष्ठ भारत॥ इति।

॥ हरिः ॐ तत्सत् ॥

अथ कर्मसंन्यासयोगः।

चतुर्थाध्याये भगवान् श्रीकृष्णः "कुरुकर्मैव तस्मात् त्वं पूर्वैः पूर्वतरं कृतं" इति कर्मकरणं शास्ति। अन्ते च योगसंन्यस्तकर्माणं ज्ञानसंच्छिन्नसंशयम् " इति अत्र कर्मसंन्यासं विदधाति। विरुद्धं चैतत्। इमां पूर्वपक्षभूमिकां सूचयन्नाह—

Funding by IKS-MoE

उभयोः शंसनात् प्रश्नः ॥ १ ॥

सूत्रार्थः—उभयोः = कर्मयोगस्य च कर्मसंन्यासस्य च उभयोः शंसनात् = स्तवनात् प्रश्नः = अनिश्चितश्रेयसः संदिग्धस्य अर्जुनस्य आदौ प्रश्नः इत्यर्थः

भाष्यम्—कर्मयोगः संन्यासश्च युगपत् न संभवतः विरोधात्। भगवान् च उभयं एकश्वासेन शंसति। अतः शंकोत्पादकं भगवतः वचनं भाति। अतः संदिग्धचेताः अर्जुनः स्वसंशयं पुरस्करोति। तथा च अर्जुनस्य उक्तिः—

संन्यासं कमणां कृष्ण पुनर्योगं च शंससि।
यच्छ्रेयः एतयोरेकं तन्मे ब्रूहि सुनिश्चितम् ॥

संशयजनकानि च वचनानि उपर्युपन्यस्तान्येव। अतः उचितः शिष्यप्रश्नः इत्यर्थः ॥ १ ॥

शंकां निरस्यन् आह—

कर्मयोगस्य वैशिष्ट्यं नित्यसंन्यासावहत्वात् ॥ २ ॥

सूत्रार्थः-कर्मयोगस्य=फलसंन्यासस्वरूपस्य कर्मयोगस्य वैशिष्ट्यं= कर्मसंन्यासाख्यसंन्यासात् विशिष्टता। कुतः? नित्यसंन्यासावहत्वात्= कादाचित्ककर्मसंन्यासापेक्षया सदासंन्यासानयनत्वात् इत्यर्थः।

भाष्यम्ः—द्विविधः खलु कर्मसंन्यासः, फलतः स्वरूपतश्च। योऽयं स्वरूपतः कर्मसंन्यासः सः कनिष्ठः कादाचित्कत्वात्। यश्च फलतः संन्यासः स उत्तमः नित्यसंन्यासावहत्वात्। अतः फलतः संन्यासं एव भगवान् बहु मन्यते उभयोः निः श्रेयसकरत्वेऽपि कर्मसंन्यासात् कर्मयोगः विशिष्यते इति विस्पष्टं भगवद्वचनं समस्तसंशयशमनशीलम्। न हि कर्मत्यागः संन्यासलिंगम्। रागद्वेषयोः त्यागः हि संन्यासलिंगम्। कमयोगी च रागद्वेषयोः उदासीनः सन् नित्यसंन्यासी। न अतिशंकनीयं भगवद्वचनं स्पष्टतमम्। न कर्मजाड्यं तत्वज्ञानस्य फलम्। तद्धिजाड्यं स्त्यानस्वरूपं सत् ज्ञानस्यान्तरायतया उक्तम्। न वा प्रमादः वा आलस्यं वा तत्त्वज्ञानस्य फलम्। अतः भ्रमः एव अयं यत् तत्त्वज्ञानं कर्मसंन्यासफलम् इति। तत्त्वज्ञानं हि समीकरणफलम्। रागद्वेषादि क्लेशमूलकयोः द्वंद्वयोः सुखदुःखाद्यात्मकयोः प्रारब्धानतयोः समवर्ती

Funding by IKS-MoE

भवन् तत्रभवान् कर्मयोगी न किमपि वावष्टि सुखं सुखसाधनं वा। न किमपि द्वेष्टि दुःखं दुःखसाधनं वा। तत्त्वज्ञानाच्च क्लेशप्रहाणिः। उत्खातक्लेशो हि करोति कर्माणि सर्वाणि यावदायुः न च जागर्द्धि। अतः ज्ञानबलात् दग्धसंचितकर्मा, अनासक्तिबलात् अस्पृष्टक्रियमाणकर्मा समीकरणबलात् च प्रभग्नप्रारब्धवेगधर्मा अयं भगवान् कर्मयोगी, सुखेन प्रारब्धावसाने सरिदिव समुद्रं प्राप्नोति परमात्मानं इत्यर्थः। तस्मात् कर्मयोग एव भगवदभिप्रेतः इत्यर्थः। यथाह भगवान् देवकीनन्दनः—

संन्यासः कर्मयोगश्च निःश्रेयसकरावुभौ।
तथोस्तु कर्मसंन्यासात कर्म योगो विशिष्यते ॥
ज्ञेयःस नित्यसंन्यासी योनद्वेष्टि न कांक्षति।
निर्द्वन्द्वो हि महाबाहो सुखंबन्धात् प्रमुच्यते ॥

अत्रार्थे हेत्वन्तरं आह—

कार्यकारणभावाच्च ॥ ३ ॥

सूत्रार्थः—कार्यकारण० = हेतुहेतुमद्भावत्वेन कर्मसंन्यासकर्मयोगयोः वर्तमानत्वात् च = अपि कर्मयोगः एव भगवदभिमतः इत्यर्थः।

भाष्यम्ः—कर्मसंन्यासकर्मयोगयोः कर्मयोग एव विशिष्यते यतः तयोः मध्ये कार्यकारणभावः वर्तते। कर्मयोगः हि कारणं। कर्मसंन्यासश्च कार्यम्। कर्मसंन्यासेन तावत् किमभिप्रेतं? समेषां कर्मणां स्वरूपतः त्यागो वा कतिपयानां त्यागः? कतिपयानां च अवर्जनीयाणां अत्यागः वा? न तावद् आद्यः संभवति। अशक्यत्वात्। प्रकृतिक्षेत्रे अकर्मकरणस्थितिः तावत् अतोष्या। कतिपयानां त्यागः अपरिहार्याणां च करणं अर्धजरतीयन्यायं आनयति। अतः अभिलषन्नपि संन्यासी संन्यासं नैव अधिगच्छति। यत्तु असौ चिकीर्षति तत् कर्मयोगेनैव सुकरं भवति। कर्मयोगो हि फलत्यागं ध्यायन् कर्माणि अकर्माणि करोति। अकर्माणि च भवन्ति तानि कर्माणि तात्विकं संन्यासं समर्पयन्ति। अतः यां स्थितिं कामयते संन्यासी सा तु कर्मयोगिना एव उद्भाव्यते। अतः संन्यासोऽपि तात्त्विकतया कर्मयोगमूल एव। तथा च बुद्धिमतां वरिष्ठस्य भगवतः वचनम्—

संन्यासस्तु महाबाहो दुःखमाप्तुमयोगतः।
योगयुक्तो मुनिर्ब्रह्म नचिरेणाधिगच्छति ॥

Funding by IKS-MoE

योगयुक्तो विशुद्धात्मा विजितात्मा जितेन्द्रियः
सर्वभूतात्मभूतात्मा कुर्वन्नपि न लिप्यते ॥ इति ।

तस्माद् फलसाम्येऽपि विशिष्टः कर्मयोगः ।

ननु कर्माचरन्नपि योगी कस्मात् मुच्यते ? कस्माच्च संसारं न अधिगच्छति ?

योगफलं तत्त्वज्ञानं तदधीनत्वात् ॥ ४ ॥

सूत्रार्थः— योगफलं = योगरूपफलवत्– कर्मयोगाख्यफलपरिणममानं तत्त्वज्ञानं = तत्त्वस्य असंदिग्धानारोपिताबाधिततत्त्वस्य ज्ञानं–तत्त्वज्ञानं तत् भवति तदधीनत्वात् = तत्त्वज्ञानाधीनत्वात् योगस्य इत्यर्थः ।

भाष्यम्ः—योगफलं इति हि विशेषणं तत्त्वज्ञानस्य । योगो हि फलं तत्त्वज्ञानस्य । यो हि तत्त्ववेत्ता स भवत्येव कर्मयोगी । यथा भगवान् शंकराचार्यः । तत्त्वज्ञानललामभूता इमे भगवत्पादाः क्षणमपि न स्त्यानदुष्टं निन्युः । संन्यासस्य बलवद् पक्षपातिनः इमे तावत् लोकैः मन्यन्ते । आकैलासात् आ च द्वारिकायाः आच ब्रह्मदेशं दशदिक्षु जीवजाततापनिवारणार्थं व्यजनव्रतिनः सन्तः भ्रमन्तः इमे तत्रभवन्तः स्वाचरणात् इदमेव प्रतिपादयन्ति यत् तत्त्वज्ञानं हि योगफलम् । ज्ञानाधीनो हि कर्मयोगी स विशुद्धान्तकरणः स्वाधीनविग्रहः, जिताक्षः सर्वभूतात्मभूतात्मा सन् कुर्वन्नपि न लिप्यते इति वदता भगवताऽपि योगफलं तत्त्ववेदनाधीनं इति प्रतिपादितम् । तथा हि तद्वनस्य भगवतः वचनं—

योगयुक्तो विशुद्धात्मा विजितात्मा जितेन्द्रियः ।
सर्वभूतात्मभूतात्मा कुर्वन्नपि न लिप्यते ॥ इति, तस्मात् बन्धसामग्रीविरहात् असौ मुच्यते, मुच्यमानः च ततः एव न संसारं अधिगच्छति इत्यर्थः ॥ ४ ॥

तत्रभवतः तत्त्वविदः कर्मयोगिनः कर्मकरणेऽपि अबन्धनं प्रतिपादयन् सिद्धान्तं दृढयन्नाह—

संगत्यागात् अहंभावाभावाच्च कर्मालेपः ॥ ५ ॥

सूत्रार्थः—संगत्यागात् = संगस्य = विकारकारकस्य संबंधस्य

Funding by IKS-MoE

त्यागात् = हानात् स्वाभाविकात् च = तथा अहंभावाभावात् = कर्मसु अहंकर्तृत्वस्य प्रध्वंसाभावात् कर्मलेपः = कर्मणां अप्रसक्तिः इत्यर्थः ।

भाष्यम्ः—असंगस्य, स्वरूपेणैव च परिसमाप्ताखिलकामस्य आत्मनः ज्ञानात् संगत्यागः स्वाभाविको भवति । "असंगो ह्ययं पुरुषः" "अशरीरं वाव सन्तं न प्रियाप्रिये स्पृशतः" "आत्मानं चेद् विजानीयात् अयमस्मीति पुरुषः । किमिच्छन् कस्य कामाय शरीरं अनुसंज्वरेत्" इत्यादिश्रुतिवचनात् स्वरूपेणैव असंगः = विकारकारक-संबंधरहितः आत्मा । तस्य यथार्थज्ञानात् साक्षात् विलीनाति संगः अनृतरूपः, प्रध्वंसते च अहंभावः मिथ्याप्रत्ययरूपः । यस्य च संगः तिलोदकतां नीतः प्रेतः, अहंभावश्च निवापाञ्जल्युउचितः प्रध्वंसतासितः तस्य स्वप्नेऽपि कर्मलेपो न प्रसज्यते । अतः मुच्यते एवासौ न बध्यते । उक्तं हि भगवता मोक्षरहस्यविज्ञेन—

नैव किञ्चित् करोमीति युक्तो मन्येत तत्त्ववित् ।
पश्यन् शृण्वन् स्पृशन् जिघ्रन् अश्नन् गच्छन् स्वपन् श्वसन् ॥
प्रलपन् विसृजन् गृह्णन् उन्मिषन् निमिषन् अपि ।
इन्द्रियाणि इन्द्रियार्थेषु वर्तंत इति धारयन् ॥ इति ॥ ५ ॥

ननु आस्तां तावद् तत्त्वविदः कथा । यो हि अतत्त्वविद् अस्ति तत्त्वबुभूषुश्च तेन किं कर्तव्यम् ? आह—

कर्मणः शुद्धिः ततश्च शान्तिः ॥ ६ ॥

सूत्रार्थः—कर्मणः = ईश्वरार्पितात् कर्मणः शुद्धिः = हृदयस्य शुचिता भवति । च = तथा । ततः = सत्त्वशुद्धेः शान्तिः = विक्षेपनिवृत्तिः भवति । तस्मात् करणीयं कर्म ब्रह्मार्पणभावेन इत्यर्थः ।

भाष्यम्ः—यो हि तत्त्वं न जानाति तत्त्वस्य च जिज्ञासुः अस्ति तेन ब्रह्मार्पणबुद्ध्या निखिलं कर्तव्यं कर्म यथाविधि संगं त्यक्त्वा कर्तव्यं भवति । तथाचरणात् चित्तस्य वैमल्यं प्रादुर्भवति । वैमल्यात् च शान्तिं विक्षेपनिवृत्तिरूपां प्राप्नोति । शान्तः सन् तत्त्वानुसंधानपरायणो भूत्वा मुक्तियोग्यो भवत्येव । तस्मात् कर्तव्यं कर्म यथाविधानम् । तथा च लोकहृदययातनावेत्तुः भगवतः वचनम्—

ब्रह्मण्याधाय कर्माणि संगं त्यक्त्वा करोति यः ।
लिप्यते न स पापेन पद्मपत्रमिवाम्भसा ॥

Funding by IKS-MoE

कायेन मनसा बुद्धया केवलैः इन्द्रियैरपि ।
योगिनः कर्म कुर्वन्ति संगं त्यक्त्वाऽऽत्मशुद्धये ।
युक्तः कर्मफलं त्यक्त्वा शान्तिमाप्नोति नैष्ठिकीम् ॥ इति ॥ ६ ॥

स्यादेतत् । कर्तृत्वादिकं तावत् आत्मनः स्वाभाविकं प्रत्यक्षत्वात् । सर्वो हि कर्ता "अहं करोमि" इति अहंकारकर्ता दृश्यते । मम इदं इति संगं कुर्वन्नपि निभाल्यते । अतः स्वभावतः एव कर्तृत्वादिकं अस्तु । प्राप्तदर्शनाः अपि अहंकारममकारौ आस्थीयमानाः विलोक्यन्ते । माहात्म्यं च प्रत्यक्षस्य ज्येष्ठम् । अतः अलं कुत्रापि अदृष्टचरेण निरहंकारेण, निर्ममकारेण वा । कथं मुधा समस्तजगदनुभवविरुद्धं प्रतिपादयन् न शंकसे ? एवं प्राप्ते आत्मनः कर्तृत्वादिकं निरस्यन् आह—

न आत्मनः कर्तृत्वादिकं अध्यासस्य तत्त्वास्पर्शित्वात् ॥ ७ ॥

सूत्रार्थः-आत्मनः= परमात्मस्वरूपस्यआत्मनः कर्तृत्वादिकं–कर्तृत्वं, कारयितृत्वादिकं न = नास्ति, कुतः ? अध्यासस्य = आरोपस्य तत्त्वास्पर्शित्वात् = स्वरूपासंपृक्तत्वात् इत्यर्थः ।

भाष्यम्—प्राप्तदर्शनस्यापि अहंकारादिदर्शनात् आत्मनः स्वाभाविकं कर्तृत्वं इति मन्यमानः अद्यापि न तत्त्वप्रदेशं प्रविष्टः। न खलु रज्जुना बद्धो मतंगजः दृष्टः अतः तयैव दग्धया दृष्टबाऽपि असौ बन्धमेष्यति इति सत्रपं वचः । स्वाभाविकं चास्तु कर्तृत्वादिकं वयमपि तन्मन्महे । आत्मनः तत् स्वाभाविकं इति तु प्राणैरपि शपामहे । समाधि-सुषुप्ति मोक्षेषु अदर्शनात् । स्वभावं परित्यज्य वर्तमानो भावः अद्यावधि न केनापि दृष्टः । दृश्यते च अयमात्मभावो वर्तमानः स्वाभाविकत्वेन तवानुमतं कर्तृत्वादिकं विहाय समाध्याद्यासु अवस्थासु । निष्प्रपंचे आत्मनि अयं प्रपंचो अध्यस्तसद्भाव एव । न च अध्यासेन अध्यस्तस्य अणुमात्रेणापि विकृतिः भवति । न खलु सर्पाध्यासेन रज्जुः सर्पायते । अध्यासो हि तत्त्वास्पर्शी भवति । यत् तु उक्तं प्राप्तदर्शना अपि अहंकुर्वाणाः दृश्यन्ते तदपि फल्गु । यावज्जीवं सात्विकाहंकारस्य रागद्वेषादिविषशून्यस्य अवर्जनीयत्वात् तस्य च गरलशून्यस्य अहेः इव निर्वीर्यत्वात् शिवस्वरूपवेष्टितस्य च तस्य अवतंसत्वात् निर्दोषत्वमेव । अतः न आत्मनः स्वाभाविकं कर्तृत्वादिकम् ।

ननु कस्य तर्हि कर्तृत्वादिकं ? स्वभावस्य एव । स्वभावश्चात्र त्रिगुणात्मिका प्रकृतिः । स च स्वभावः वासनारूपेण कारयिता, कार्य

Funding by IKS-MoE

करणसंघातरूपेण कर्ता, नियतिरूपेण च फलप्रापयिता। अतः न आत्मनः न वा परमात्मनः कर्तृत्वादिकं सिद्ध्यति। अज्ञानस्यैव इदं अनवगाह्यं माहात्म्यम्। ज्ञानस्य तु ततोऽपि अधिकं महित्वम्। यतः अज्ञानभासितं ज्ञानमेव बाधते। अज्ञानविलसितं च कर्तृत्वादिकम्। ज्ञानेनैव बाध्यते तत्त्वस्पर्शिना इत्यर्थः। उक्तं हि तत्त्वविज्ञेन भगवता—

“ न कर्तृत्वं न कर्माणि लोकस्य सृजति प्रभुः
अज्ञानेनावृतं ज्ञानं तेन मुह्यन्ति जन्तवः ॥ इति ॥ ७ ॥

कस्तर्हि अज्ञानस्य हानोपायः ? वक्ति—

ज्ञानाद् अध्यासप्रहाणिः विरोधित्वात् ॥ ८ ॥

सूत्रार्थः—ज्ञानाद् = यथार्थदर्शनात् अध्यासप्रहाणिः = अज्ञान समारोपस्य प्रणाशः विरोधित्वात् = प्रतिपक्षित्वात् इत्यर्थः।

भाष्यम्—अज्ञानप्रभूतस्य कर्तृत्वादिप्रेरकस्य अध्यासस्य प्रहाणिः तत्त्वदर्शनादेव भवति। तत्त्वं च आत्मा। आत्मनः सम्यक् ज्ञानेनैव आत्मनि निरर्थकं अध्यस्तं कर्तृत्वादिकं जन्ममरणसन्तानपोषकं नश्यति। यतः विरोधि ज्ञानं अज्ञानस्य तमसः इव तेजः। सबलं ज्ञानं निर्बलं च अज्ञानं। सालंबनं ज्ञानं निरवलंबनं च अज्ञानं। सनाथं ज्ञानं अनाथं च अज्ञानम्। अतः ज्ञानेन नश्यति अज्ञानम्। उक्तं च ज्ञानप्रियेण भगवता—

ज्ञानेन तु तदज्ञानं येषां नाशितमात्मनः
तेषामादित्यवज्ज्ञानं प्रकाशयति तत्परम्।
तद्बुद्धयस्तदात्मानस्तन्निष्ठास्तत्परायणाः ॥
गच्छन्त्यपुनरावृत्तिं ज्ञाननिर्धूतकल्मषाः।
विद्याविनयसंपन्ने ब्राह्मणे गविहस्तिनि।
शुनिचैवश्वपाके च पण्डिताः समदर्शिनः ॥ इति ॥ ८ ॥

ननु ज्ञानस्य अज्ञाननाशः एव फलं ततोऽपि अधिकं वा ? अधिकं इति निदर्शयन्नाह—

ततः ब्रह्मणाऽभेदः तस्य निर्दोषत्वात् समत्वाच्च ॥ ९ ॥

सूत्रार्थः—ततः = आत्मज्ञानात् ब्रह्मणा = परमात्मना अभेदः = जीवन्नेव अविशेषः कुतः ? तस्य = ज्ञानिनः निर्दोषत्वात् = रागादिनिखिलदोषरहितत्वात्, च = तथा समत्वात् = एकरसत्वात् इत्यर्थः।

Funding by IKS-MoE

भाष्यम्—ज्ञानं हि ब्रह्मस्वरूपप्रापकं भवति। ब्रह्मविद् ब्रह्मैव भवति इति श्रुतेः। आत्मज्ञानी हि यावज्जीवं स्वात्मनि स्थितोऽपि ब्रह्मण्येवावस्थितो भवति। ततः ऊर्ध्वं तु मुक्तः एव। विदेहमुक्तिः तु साधारणी। अतः न सा शंकनीया। कुतः एतत्? निर्दोषत्वात् समत्वाच्च। रागद्वेषादिकं दोषजातं तावत् अस्य ज्ञानिनः चित्ते नाधुना भवति दोषावहम्। ब्रह्मापि निर्दोषम्। अतः शुद्धे जले सिक्त शुद्धं जलं यथा तादृगेव भवति तथा शुद्धे ब्रह्मणि निष्ठः अयं महात्माऽपि ब्रह्मरूप एव भवति। समत्वं च सर्वत्रस्थितस्य एकरसस्य अभिन्नस्य ब्रह्मणः भानम्। तद् भानाच्च विगलितभेदसंस्कारः शरीरादिभेदसत्वेऽपि प्राणिषु आत्मदृष्ट्या भेदं नैवानुभवति। इदं अपि तस्य द्वितीयं ब्रह्मलक्षणम्। तस्मात् ब्रह्मभावः ज्ञानस्य फलं साम्यातिशयवर्जितम् इत्यर्थः। तथा च निर्दोषस्य समस्य भगवतः वचनं—

इहैव तैर्जितः सर्गः येषां साम्ये स्थितं मनः
निर्दोषं हि समं ब्रह्म तस्मात् ब्रह्मणि ते स्थिताः। इति ॥९॥

किञ्चान्यत्?

प्रकृतिस्पर्शस्य दुःखयोनित्वात् तत्त्वे एव रमणम् ॥ १० ॥

सूत्रार्थः—प्रकृति०=प्रकृत्याः देहेन्द्रियविषयरूपेण परिणतायाः संबंधस्य दुःखयोनित्वात्=त्रिविधदुःखकारणत्वात् तत्त्वे=आत्मनि एव सुखस्वरूपे रमणम्=शाश्वती रतिः भवति तत्रभवतः ब्रह्मरूपस्य कर्मयोगिनः इति।

भाष्यम्ः—प्रकृतिस्पर्शो हि दुःखयोनिः। स च हेयः। तद् हानं च आत्मनि रमणादेव। आत्मनः सुखस्वरूपत्वात्। येन हि आत्मा न गृह्यते न जातुचित् तेन रमणीया प्रकृतिः परित्यज्यते। एवं जानन् अयं कर्मयोगी महात्मा देहेन्द्रियविषयादिरूपेण परिणतां प्रकृतिं अस्पृशन्नेव अस्पृश्यां दुःखनिदानभूतां, स्वात्मनि एव रमते। स्वात्मरतिः सुखावहा। इयं शाश्वती स्वरूपानन्दानुभूतिः ज्ञानस्य अधिकतरं फलम् इत्यर्थः। उक्तं हि सुखसागरेण भगवता—

बाह्यस्पर्शेष्वसक्तात्मा विन्दत्यात्मनि यत्सुखम्।
स ब्रह्मयोगयुक्तात्मा सुखं अक्षय्यमश्नुते॥
ये हि संस्पर्शजाःभोगाः दुःखयोनय एव ते।
आद्यन्तवन्तः कौन्तेय न तेषु रमते बुधः॥

शक्नोतीहैव यः सोढुं प्राक्शरीरविमोक्षणात् ।
कामक्रोधोद्भवं वेगं स युक्तः स सुखी नरः ।
योऽन्तःसुखोऽन्तरारामस्तथान्तर्ज्योतिरेव यः
स योगी ब्रह्मनिर्वाणं ब्रह्मभूतोऽधिगच्छति ॥ इति ॥ १० ॥

कर्मयोगमहिमानं प्रशंसन् अध्यायार्थसमाप्तिं आह—

विदितात्मनः जीवन्मुक्तिः एव ॥ ११ ॥

सूत्रार्थः—विदितात्मनः = ज्ञातात्मतत्त्वस्य = जीवन्मुक्तिः = जीवन्नेव मोक्षः का कथा तु विदेहमुक्तेः इत्यर्थः ॥

भाष्यम्—यो हि आत्मानं जानाति जानानश्च कर्मयोगमारूढो भवति सः जीवन्नेव मुक्तिं अनुभवति । जीवन्मुक्तिश्च विदेहमुक्तिं निःसंशयां करोति । अतःमुमुक्षुणा कर्मयोगफलप्रसु आत्मज्ञानं अधिगन्तव्यमित्यर्थः । उक्तं च सदा मुक्तेन भगवता--

कामक्रोधवियुक्तानां यतीनां यतचेतसाम् ।
अभितो ब्रह्मनिर्वाणं वर्तते विदितात्मनाम् ॥
स्पर्शान्कृत्वा बहिर्बाह्यांश्चक्षुश्चैवान्तरे भ्रुवोः ।
प्राणापानौ समौ कृत्वा नासाभ्यन्तरचारिणौ ॥
यतेन्द्रियमनो बुद्धिर्मुनिर्मोक्षपरायणः ।
विगतेच्छभयक्रोधः यः सदामुक्त एव सः
भोक्तारं यज्ञतपसां सर्वलोकमहेश्वरं
सुहृदं सर्वभूतानां ज्ञात्वा मां शान्तिमृच्छति ॥ इति ॥ ११ ॥

॥ इति कर्मसंन्यासयोगः ॥

अथ आत्मसंयमयोगः ॥

कर्मयोगो हि जीवनदर्शनम् । आत्मनः यथार्थं ज्ञानं प्राप्तव्यं, विश्वप्रेम्णि स्नातव्यं, फलनिरपेक्षतया च यावज्जीवं वर्तनीयं इति हि जीवनदर्शनम् । तच्च दर्शनं योगापेक्षम् । योगश्चात्र मनसः समाधिः । स्थूलात् स्थूलस्यापि वस्तुनः तत्त्वं असमाहितस्य कालत्रयेऽपि नोपावर्तते । सूक्ष्मात्सूक्ष्मतमस्य परमात्मस्वरूपात्मनः दर्शनं तन्मूलं च विश्वप्रेम्णः स्थैर्यं, तद्भवं च कर्मयोगस्य आचरणं विना योगेन सिध्यति

Funding by IKS-MoE

इति तु किमु वक्तव्यम्। तस्मात् अपेक्ष्यते योगाभ्यासः। सर्वेषां योगानां पृष्ठभूतं तं योगं व्याचिख्यासुः निखिलजगदुद्दिधीर्षया जगद्गुरुः श्रीकृष्णः सकलयोगप्रवीणः पूर्वभूमिकां प्रणयन् पूर्ववृत्तं तावत् स्मारयति इति उपन्यस्यन् आहः—

त्यागो हि फलस्य न कर्मणः शक्यस्यैवोपदेशात् ॥ १ ॥

सूत्रार्थ—त्यागः = परिहारः फलस्य हि = एव न = न तु कर्मणः = प्राप्तस्य कर्तव्यस्य, कुतः ? शक्यस्यैवोपदेशात्=संभाव्यस्य एव उपदेष्टुं उचितत्वात् इत्यर्थः ॥ १ ॥

भाष्यम्—शक्यं हि उपदिश्यते न अशक्यम्। शक्यं च कर्मणः फलाननुसंधानम् न कर्मणः स्वरूपतः परिवर्जनम्। अतः श्रेयोर्थी कर्मफलं जह्यात् न तु कर्म। तथा च उक्तं भगवता यदुनन्दनेन—

अनाश्रितः कर्मफलं कार्यं कर्म करोतियः
स संन्यासी च योगीच न निरग्निः न चाक्रियः ॥ इति ॥ १ ॥

ननु न अभिलाषमात्रेण फलस्य त्यागः संभवति। फलानुसंधानं च न केवलं स्वाभाविकं न केवलं नैसर्गिकं एव अपि तु कर्मप्रयोजकम्। न हि फलमननुसंधाय कोऽपि व्याप्रियमाणः दृश्यते। अतः फलत्यागस्य कः उपायः। एवं प्राप्ते ब्रूते—

त्यागस्य योग्यता योगात् ॥ २ ॥

त्यागस्य = कर्मफलपरिहारस्य योग्यता = अधिकारः योगात् = मनसः समाधिरूपात् योगात् संभवति इत्यर्थः

भाष्यम्—सत्यम्। फलाननुसंधानं न केवलं अभिलाषोपनीतं भवति। स्वाभाविकः एव स्फुरति फलविचारः। न तेन कोऽपि प्रत्यवायः। न खलु गीतोपदेशः फलविचारं वारयति निषेधयति वा। प्रत्युत कर्मारंभात् प्राक् पूर्णविचारं विवेकं च विदधाति। न हि असमीक्ष्यकारिता विचाररमणीया। विवेकवधावहत्वात्। यच्च कर्मयोगः कथयति तत्तु विचाररमणीयम्। पूर्वं अमुकस्य कर्मणः अमुकं फलं भविष्यति इति यावद्बुद्धिबलोदयं विचार्य पश्चात् योगमयेन चेतसा सहृदयभावेन फलविचारं परित्यज्य वैज्ञानिकया रीत्या निवर्तयितव्यं सकलं कर्तव्यतया प्राप्तं कर्म। कृत्वा च यथार्थतया कर्म विस्मरणीयं तत्। यतः

Funding by IKS-MoE

कृतस्य कर्मणः फलं देशकालनिसित्तापेक्षं फलप्रदातुः भगवतः अन्तर्यामिणः योजनानुसारं भविष्यत्येव अतः अवश्यंभाविनः फलस्य प्रतीक्षां हित्वा द्वितीयक्षणप्राप्तस्य–कर्मणः कर्तव्यस्य करणे दत्तहृदयो भूयात् । न हि प्रतीक्षया, त्वरया, अस्माकं हठाग्रहेण वा, चित्तविक्षेपेण वा अतिचिन्तया वा भगवान् सर्वभूतहिते रतःआत्मनः योजनां परिवर्तयति । देशकालनिमित्तादिकं वा संक्षिपति । योजना च भगवतः भद्रतमा मंगलतमा च । अतः करणकाले ऊर्ध्वं वा फलानुसंधानं निरर्थकं विश्वयोजनां विक्षोभयति । विश्वविक्षोभकारी च न शांति लभते । अतः पूर्वं सुविचार्य कृत्वा यथाविधि, फलगध्धीं संन्यस्य उत्तरोत्तरे कर्मणि प्रवर्तेत । अपि च फलप्राप्त्या स्वरूपे न कोऽपि आवापः उद्वापो वा भवति इत्यपि विचार्यम् । अस्पृष्टो हि कर्मणा फलेन वा सर्वेषां आत्मा सदाकालम् । अतोऽपि फलविषयां आकांक्षां मनसः कण्डूतिरूपां अशिष्टसुलभां ज्ञानबलेन विषहेत धीरः । योगाच्चेयं योग्यता आयाति । तस्मात् योगं युञ्जीत । यथाह भगवान् योगेश्वरः—

“ यं संन्यासमिति प्राहुर्योगं तं विद्धि पाण्डव ।

न ह्यसंन्यस्तसंकल्पो योगी भवति कश्चन । इत्यारभ्य समबुद्धिर्विशिष्यते ” इत्यन्तेन संदर्भेण ॥ २ ॥

ननु कोऽयं योगो नाम अत्र अभिप्रेतः ? कथं शंकसे ? अस्यार्थस्तु प्रसिद्धः एव । न । पंडिता अपि योगशब्दस्य अर्थावधारणे मुह्यन्ति च कलहायन्ते च । कलहायमानाश्च स्वान् स्वान् शंखान् पृथक् पृथगेव ध्मायन्ति । वराको लोकः च जिज्ञासुः भैरवेण तेषां निनादेन बिभ्यति । बिभ्यन् विप्रतिपद्यमानश्च अनर्थं ऋच्छति । अतः योगशब्दस्य अर्थावधारणं करणीयम् । ओम् इति स्वीकुर्वन्आह—

सर्वेषु योगेषु अनुस्यूतत्वात् सर्वमूलत्वाच्च योगोऽत्र पातञ्जलोक्तः ॥३॥

सर्वेषु = सकलेषु योगेषु = योगनाम्ना विख्यातेषु ज्ञानादिषु जीवन निरीक्षणवर्तननिष्ठासु अनुस्यूतत्वात् = प्रोतत्वात् च = तथा सर्वमूलत्वात् = समेषां योगानां मूलत्वात् = जन्मभूमित्वात् अत्र = अस्मिन् षष्ठाध्याये इतरत्रापि च योगः = समाधानरूपः द्विविधो योगः पातंजलोक्तः = पातंजलयोगदर्शनोक्तः वेदितव्यः इत्यर्थः ।

भाष्यम्—मा नाम कोऽपि अनर्थं एतु मा च भीतिं गच्छतु विदुषां वाचो वैचित्र्यात् । यतः विदुषां किमशोभनं । परंतु विप्र-

तिपत्तौ स्वानुभवो वा विवेको वा गुरुः ज्ञेयः। चर्चादशायां या विप्रतिपत्तिः भासते विलीयते सा प्रयोगदशायाम्। अतः सर्वैः यथाशक्ति प्रयोगवीरैः भवितव्यम्। योगश्च अत्र पातंजलोक्तः ज्ञातव्यः। यतः सर्वेष्वपि ज्ञानयोग–कर्मयोग भक्तियोगादिषु योगेषु पातंजलयोगस्य व्याप्तिः दृश्यते। न केवलं तस्य तेषु प्रोतत्वमेव मूलं अपि सर्वेषां असौ एव। विना समाधिं एकोऽपि योगः स्वरूपमेव न लभते। तस्मात् अत्र इतरत्र सर्वत्र च ओतप्रोतत्वात् समेषां योगानां श्रीगणेशत्वाच्च पातंजलो योगः अत्र ग्राह्यः।

स च पातंजलो योगः प्रमाणादिवृत्तिनिरोधरूपः अभ्यासवैराग्योपायकः सम्प्रज्ञातासंप्रज्ञातभेदभिन्नः कैवल्यप्रयोजनकः सर्वथा आदरणीयः सर्वैरेव मतिमद्भिः जिज्ञासुभिः गीतायाः अर्थस्य। यतः भगवती गीता तस्यैव योगस्य परममनोहरं फलं वर्तते। असम्प्रज्ञातसमाधिदशायां लब्धपरमात्मदर्शनो हि महाभागो मानवः तदपेक्षया व्युत्थानभूतायां सम्प्रज्ञातदशायां वर्तमानो हि यावदायुः ज्ञानी इति भक्तः इति तत्रभवान् कर्मयोगीति च व्यवह्रियते—

अरुरुक्षोः मुनेर्योगं कर्मकारणं उच्यते

योगारूढस्य तस्यैव शमः कारणमुच्यते, इत्यारभ्य "शान्तिं निर्वाणपरमां मत्संस्थामधिगच्छति इत्यन्तम्। इतरत्रापि च भगवता योगिजनहृदयनिकेतेन यद् उक्तं संक्षेपेण तत् व्यासेन दृष्टव्यं पातंजलयोगदर्शने इत्यलं अत्र पल्लवितेन। इष्टोऽपि अत्रत्यो विस्तरः ग्रन्थगौरवभिया परित्यज्यते। कणेहत्या आलोचनं तु अस्माकं योगपत्रावल्यां दृष्टव्यम् ॥ ३ ॥

ननु योगं व्याचिख्यासुना भगवता आहारादीनां मीमांसा कथं क्रियते ? अप्रस्तुता इयं भाति। अतः उत्तरं पठतिः—

योगे युक्ततायाः आग्रहः फलसाधकत्वात् ॥ ४ ॥

योगे = योगाभ्यासे युक्ततायाः = आहारविहारादीनां मिततायाः आग्रहः। कुतः ? फलसाधकत्वात् = योगफलस्य दुःखहानेः प्रापकत्वात् इत्यर्थः

भाष्यम्—सर्वासु कलासु तावत् जीवनकला श्रेष्ठतमा वर्तते। जीवनकला हि सर्वासां तासां एकायनं समुद्रः इव सरिताम्। कला च व्यवस्थिति–समप्रमाणतादिकं अपेक्षते। समप्रमाणविधुरा व्यवस्थिति-

Funding by IKS-MoE

रहिता च कृतिः न कलाभिधानं लभते। अतः कलाकृतौ, घटकेषु अवयवेषु समप्रमाणतादयः अपेक्ष्यन्ते। जीवनं अपि कला, अतः तस्याः जीवनकलायाः अपि घटकेषु अवयवेषु आहारविहारादिषु शयनजागरणादिषु च युक्तता भवितुमर्हति। तदभावे च कदर्थिता स्यात् कला। दुःखहानिः हि युक्ततायाः योगे फलम्। अतः अतीवोचितः युक्ततायाः आग्रहः इति मन्तव्यम्। तथा च सकलकलाकोविदस्य भगवतः वचनम्:—

नात्यश्नतस्तु योगोऽस्ति न चैकान्तमनश्नतः।
न चातिस्वप्नशीलस्य जाग्रतो नैव चार्जुन॥
युक्ताहारविहारस्य युक्तचेष्टस्य कर्मसु।
युक्तस्वप्नावबोधस्य योगो भवति दुःखहा॥ इति॥ ४॥

स्यादेतत्। योगाभ्यासनिम्नं अपि मनः न द्रागित्येव वशमायाति। क्वचित् सत्त्वे क्वचित् रजसि क्वचित् च तमसि रममाणं पलमिते कालेऽपि विषयाद् विषयं गच्छत्, निमिषमात्रेण व्योम्नः पातालं पातालाच्च व्योम्नि दोलायमानं मनः, न स्थेमानं भजति विषादं च जनयति, अभ्यासे विरागं च उत्पादयति, निर्विण्णतां च उत्साहशातिनीं आवहति, संचितां अपि महतीं पुण्यसंपत्तिं क्षणेन विधमति। अतः अनुपायो योगः मनसः समाधौ। एवं प्राप्ते आश्वासयन् आहः—

फलान्तयोगाभ्यासाग्रहः दुःखवियोगकरत्वात् ॥ ५ ॥

फलान्त० = विपाकान्तः योगाभ्यास—आग्रहः रक्षितव्यः कुतः? दुःखवियोगकरत्वात् = फलान्तो योगाभ्यासः दुःखवियोगकरो भवति तस्मात् इत्यर्थः।

सत्यं। मनश्चरितं तावत् दुर्ललितम्। सर्वेदमनं मनः दान्तं भवत्येव चेत् फलान्तस्य अभ्यासस्य आग्रहः रक्षितः स्यात्। दान्ते च मनसि दुःखवियोगः भवत्येव। अतः न विरन्तव्यम्। यावत्फलप्रसुतिः अभ्यासः कर्तव्यः। फलं च वक्ष्यते। एवं अनिर्विण्णणेन चेतसा अभ्यस्तोयोगः दुःखवियोगकरो भवति। तस्मात् अभ्यस्यः योगः इत्यर्थः। उक्तं च वशीकृतात्मना भगवता—

यदा विनियतं चित्तं आत्मन्येवावतिष्ठते।
निस्पृहःसर्वकामेभ्यः युक्त इत्युच्यते तदा॥

Funding by IKS-MoE

यथा दीपो निवातस्थो नेङ्गते सोपमास्मृता ।
योगिनो यतचित्तस्य युञ्जतो योगमात्मनः ॥

यत्रोपरमते चित्तं निरुद्धं योगसेवया ।
यत्र चैवात्मनात्मानं पश्यन्नात्मनि तुष्यति ॥

सुखमात्यन्तिकं यत्तद्बुद्धिग्राह्यमतीन्द्रियम्
वेत्ति यत्र न चैवायं स्थितश्चलति तत्त्वतः ॥

यं लब्ध्वा चापरं लाभं मन्यते नाधिकं ततः ।
यस्मिन् स्थितो न दुःखेन गुरुणाऽपिविचाल्यते ॥
तं विद्याद्दुःखसंयोगवियोगं योगसञ्ज्ञितम् ।
स निश्चयेन योक्तव्यो योगोऽनिर्विण्णचेतसा ॥ इति ॥ ५ ॥

ननु एवं भूरिपरिश्रमेण अभ्यस्तस्य योगस्य किं फलम् ? तत्राहः-

योगपरिपाकात् आत्मदर्शनम् ॥ ६ ॥

सूत्रार्थः-योगपरिपाकात् = योगस्य परितः पाकात् सिद्धात् योगात् आत्मदर्शनम्=आत्मनःपरमात्मस्वरूपेण दर्शनम्-अनुभूतिःभवति इत्यर्थः।

भाष्यम्:—यदा योगः परिपक्वो भवति भवति तदा आत्मनः सुस्पष्टं दर्शनम् । निर्मले दर्पणे यथा प्रतिबिम्बः तथा विमले सति हृदये आत्मा दृश्यते । तदिदं योगस्य सिद्धिंगतस्य परमं फलम् । अयमर्थः । विरामप्रत्ययाभ्यासपूर्वकः संस्कारशेषरूपः असम्प्रज्ञातो योगः निर्बीज-समाधि-अपरपर्यायो यदा सहजो भवति तदा आत्मनः कुसुमापाये मणेरिव कुलीनस्य स्वरूपावस्थितिः भवति । तदा च गुणाधिकारः अस्तमेति । क्लेशाश्च दग्धाः भवन्ति । कर्माशयश्च वंध्यवीर्यो जायते । विपाकश्च कर्मणां छिन्नपर्वा भवति । स्वरूपावस्थित्यनुभूतिसमृद्धश्च सर्वभूतेषु आत्मनि च अन्तर्यामिरूपेण अवस्थितं परमात्मानं साक्षात्करोति । तदानन्दं च भुञ्जानः संप्रज्ञातरूपव्युत्थाने यथावकाशं आचरन् कर्मयोगं यावज्जीवं तिष्ठति । नाधुना तस्य कर्मणः भीतिः । भित्तिलग्नप्रकाशवत् तस्य चित्तं तावत् निर्वासनं सत् निरंजनं सत् न कुत्रापि स्वप्नेऽपि सज्जते । परमात्मनि गंगौघः इव समुद्रे विलीनो भवति । परमात्मनि निमज्जनं उन्मज्जनं च तस्य अधुना स्वाधीनम् । एवंभूतो योगी तावत् भगवत्याः वसुंधरायाः सौभाग्यतिलकरूपः भवति । ब्रह्मात्मानुभवावसाना हि योगविद्या । तस्मात् आत्मदर्शनं

Funding by IKS-MoE

हि परमलोभनीयं फलं संसिद्धस्य योगस्य। तथा च उक्तं भगवता आनन्दाब्धिना—

सर्वभूतस्थमात्मानं सर्वभूतानि चात्मनि
ईक्षते योगयुक्तात्मा सर्वत्र समदर्शनः ॥
यो मां पश्यति सर्वत्र सर्वं च मयि पश्यति
तस्याहं न प्रणश्यामि स च मे न प्रणश्यति ॥
सर्वभूतस्थितं यो मां भजत्येकत्वमास्थितः
सर्वथा वर्तमानोऽपि स योगी मयि वर्तते ॥ इति ॥ ६ ॥

स्यादेतत्। स्वरूपावस्थितिः योत्रस्य परमो लाभः। सा च स्वरूपेणैव आनन्दमयी। तां नित्यनिरतिशयनिरुपाधिकानन्दमयीं अवस्थां हित्वा को हि स्यात् यो दुःखबहुले लोकेऽस्मिन् संप्रज्ञातावस्थायामपि आगन्तुं इच्छेत्। न खलु हृद्हिमालयनिष्ठः जगज्ज्वालामुखे आत्मानं निरर्थकं निपातयति। निपातयन् वा प्राज्ञो भवति। तस्मात् योगोत्तरं संन्यासः एव रूपान्तरेणायातः। आगच्छतु स्वाभाविकश्चेत् संन्यासः। एतु च वराकः कर्मयोगः हठात् प्रतिपाद्यमानः आगन्तुं अनिच्छन् अपि बलाद् आनीयमानः। एवं प्राप्ते आह—

योगस्य प्रान्तभूमित्वात् आत्मौपम्येन वर्तनं श्रेष्ठम् ॥ ७ ॥

योगस्य = संसिद्धस्य समाधेः प्रान्तभूमित्वात् = चरमसीमत्वात् आत्मौपम्येन = स्वदृष्टान्तेन वर्तनं = वृत्तिः आचरणं श्रेष्ठम् = अनुत्तमम् इत्यर्थः ॥

भाष्यम्:—संसिद्धस्य योगस्य प्रान्तभूमिः तावत् आत्मौपम्येन वर्तने कृतकृत्यतां प्राप्नोति। न खलु प्राप्तात्मानन्दः कृपणो भवति। आत्मानन्दश्च समेषां साधारणी संपत्। अतः आत्मानन्दवितरणं हि ज्ञानिनः सदाव्रतम्। तद्वितरणं च न हिमालयस्य कस्यामपि गुहायां वासेन, वा समाजस्य उपकारकर्तुः परिहारेण वा दुःखनिम्नस्य लोकस्य वा तर्जनेन सिध्यति। आत्मदर्शी च न किमपि विजुगुप्सते। अतः स्वरूपभूते जगति वसन् समाजे च परिभ्रमन्–लोकस्य सुखं गुणयन्, दुःखं च विभजन्, आत्मौपम्येन सर्वत्र चराचरेषु समं पश्यन्, त्रिगुणस्वतंत्रोऽपि वेदापराधीनोऽपि विधिनिषेधं योग्यं परिपालयन्, लोकमर्यादां रक्षन्, यावज्जीवं सुखमग्नो भवन् अन्यान् अपि आनन्ददरिद्रान् आनन्दसमृद्धान्

Funding by IKS-MoE

कुर्वन् वर्तते। अतः मंगलमयः कर्मयोगी एव श्रेष्ठः इत्यतिरोहितं मतिमतां इत्यर्थः । तथा च सर्वभूतात्मभूतात्मभावेनवर्तनशीलस्य भगवतः वचनम्—

आत्मौपम्येन सर्वत्र समंपश्यति योऽर्जुन ।
सुखं वा यदि वा दुःखं सयोगी परमो मतः ॥ इति ॥ ७ ॥

ननु चारुतमं दृश्यते योगस्यमाहात्म्यम् । फलश्रुतिरोचना च इयं योगवाक् । तथापि योगस्य सिद्धिः न बाललीला । परिदधानः एव जानाति उपानच्छूलम् । अर्जुनमुखेन प्रकटितां इमां समस्तस्य जगतः वेदनां पूर्वपक्षयन् समाधत्ते—

असाध्यो योगः चांचल्यादिविध्धत्वात्
इति चेन्न वैराग्याभ्यासाभ्यां साध्यत्वात् ॥ ८ ॥

असाध्यः = साध्यतां अतिक्रान्तो-दुःसाध्यः योगः = समाधि-अपरपर्यायो समवर्तनरूपो योगः । कुतः ? चांचल्यादिविद्धत्वात् = चापल्यादिविद्धत्वात् मनसः इति चेत् = एवं चेत् आस्थीयेत तर्हि न = नैवं अंगीकर्तव्यम् । कुतः ? वैराग्या० = वैराग्याभ्यासाभ्यां समुच्चिताभ्यां साध्यत्वात् इत्यर्थः ।

भाष्यम्—सत्यम् । योगस्य सिद्धिः न अभिलाषमात्रसुलभा । यतः मनः चंचलं, प्रमथनशीलं दुर्भेद्यं च विद्यते । पारदस्य इव चंचलस्य, महिषस्य इव प्रमथनशीलस्य, वज्रस्य इव दुर्भेद्यस्य मनसः समाधिः चेत् अभिलाषमात्रोपनीता स्यात् वायोः अपि मुष्टिग्राह्यत्वं भवेत् । दुष्करत्वात् च वशीकारस्य असाध्यो योगः । इयं हि वेदना भूतमात्रस्य । तथापि पंगूकृतपराक्रमो मा भूयाः । मा च काल्पनिकेन पराजयेन आत्मविश्वासं त्यजेः । अद्य वा अब्दशतान्तेऽपि वा मनसः समाधिः साध्यः भविष्यत्येव । उपायौ च विद्येते । उपायं अविनियुञ्जानः चर्चया एव चेत् हतसत्त्वो भविष्यति ध्रुवं मनसः विजयं आत्मपराजयं च स्वीकरिष्यसि । अतः खेदं परित्यज्य, उत्साहं परिष्वज्य, उपायानुष्ठानतत्परो भूया-इत्यर्थः । उपायौ च वैराग्याभ्यासौ स्तः । दीर्घकालनैरन्तर्यसत्कारासेवितेन अभ्यासेन यमनियमादीनां बलीयसा च वितृष्णतारूपेण वैराग्येण दृढीभूतेन अवश्यं वशमेति मनः । तस्मात् मा खिदः । आत्मविश्वासनिर्भरः सन् विजयप्रस्थानं कुरू इत्यर्थः । तथा च अर्जुनस्य खिन्नस्य भगवतः च अज्ञातखेदस्य वचनानि—

" योऽयं योगस्त्वया प्रोक्तः साम्येन मधुसूदन...
तस्याऽहं निग्रहं मन्ये वायोरिव सुदुष्करम् "
चञ्चलं हि मनः कृष्ण । प्रमाथि बलवद् दृढम् ॥
तस्याहं निग्रहं मन्ये वायोरिव सुदुष्करम् ॥
असंशयं महाबाहो ! मनोदुर्निग्रहं चलम् ॥
अभ्यासेन तुकौन्तेय ! वैराग्येण च गृह्यते ॥ इति ॥ ८ ॥

ननु नायं योगप्रयोगः अतिरुद्रादिप्रयोगवत् एकादशाहः साध्यः। जन्मजन्मान्तरविस्तीर्णोऽयं निसर्गतः एव श्रद्धां च वीर्यं च उत्साहं च प्रज्ञां च शिथिलयिष्यति। न च एतावदेव। योगपथि प्रस्थितः मध्ये एव कदाचित् विरमेत। प्रमादेन वा आलस्येन वा श्रद्धाभंगेन वा बलाभावेन वा इतरेण वा केनचित् निमित्तेन अदृष्टेन वा दृष्टेन वा मृत्युना वापि ग्रस्येत। एवं सति अतोभ्रष्टस्य ततोभ्रष्टस्य अस्य वराकस्य दयनीया स्थितिः भविष्यति। अतः तमसि गाढे प्लवनं विवेकविधुरं एव सेत्स्यति। स्वयंवरे अवृतानां इव राजकुमाराणां तेषां दशा साधुशोच्या भविष्यति। अतः अलं भयावहेन अनिश्चितफलेन योगाभ्यासेन। एवं प्राप्ते कर्मयोगमाहात्म्यं पुनः श्रावयन्नाहः—

कृतस्याविनाशात् सत्वाच्च आत्मनः न योगभ्रेषाद् हानिः ॥ ९ ॥

सूत्रार्थ—कृतस्य = आचरितस्य अविनाशात् = अलोपात् च = तथा आत्मनः = स्वरूपभूतस्य हानोपादानरहितस्य आत्मनः सत्वात् = त्रिकालाबाधितत्वात् हेतोः योगभ्रेषात् = योगस्य च्यवनात् न हानिः = न कोऽपि अलाभः भवति इत्यर्थः।

भाष्यम्:—कल्याणपथप्रवासिनस्तावत् न कदापि दुर्गतिः भवति। योगमार्गश्च कल्याणपूर्णः अतः तत्र प्रस्थितस्य मध्ये भ्रेषादपि मरणेन वा इतरेण वा केनचिद् कारणेन वा न श्रेयोहानिः भवति। कुतः? कृतस्य अविनाशात्। कृतं हि सुकृतं वा दुष्कृतं वा आमोक्षं तिष्ठति न नश्यति। कृतस्य नाशे हि अनवस्था प्रसज्येत। कृतं हि उपतिष्ठति जन्मजन्मान्तरे। वत्सः इव गां कृतं कर्म कर्तारं अन्विष्य फलरूपेण परिष्वजते एव। तस्मात् आरब्धस्य अविनाशात् तस्य च जन्मान्तरे उपस्थानात् न कापि हानिः। किंच आत्मनः सत्वादपि कृतं नैव विनश्यति। कालत्रयेऽपि अविनश्वरः आत्मा स्वकृतं स्वयमेव

Funding by IKS-MoE

प्राप्नोति । अतः अर्धकृतेऽपि अपूर्णेऽपि मध्ये पातात् न हानिः । इदमेव माहात्म्यं कर्मयोगस्य यत् अत्र अभिक्रमस्य नाशो नास्ति प्रत्यवायस्य च प्राप्तिः नास्ति, स्वल्पमप्यस्य धर्मस्य महतो भयात् त्रायते इति । तथा च शंकासमाधानरूपाणि शिष्यगुरुवचनानि:—

अयतिः श्रद्धयोपेतः योगाच्चलितमानसः
अप्राप्य योगसंसिद्धिम् कां गतिं कृष्ण गच्छति ।
कश्चिन्नोभयविभ्रष्टः छिन्नाभ्रमिव नश्यति
अप्रतिष्ठो महाबाहो विमूढः ब्रह्मणः पथि ॥
पार्थ ! नैवेह नामुत्र विनाशस्तस्य विद्यते
न हि कल्याणकृत् कश्चित् दुर्गतिं तात गच्छति ॥
प्राप्यपुण्यकृतां लोकानुशित्वा शाश्वतीः समाः
शुचीनां श्रीमतां गेहे योगभ्रष्टोभिजायते ॥
अथवा योगीनामेव कुलेभवति धीमतां
एतद्धि दुर्लभतरं लोके जन्म यदीदृशमित्यन्तानि ॥ ९ ॥
किञ्च ?

पौर्वदेहिकबुद्धिसंयोगस्य लाभात् पुनरनुसंधानं सुप्तोत्थितवत् ॥१०॥

सूत्रार्थ—पौर्वदेहिक. = पूर्वस्मिन् देहे भवः पौर्वदेहिकः यो बुद्धेः = संयोगः तस्य लाभात् = अन्यस्मिन् जन्मनि प्राप्तेः पुनरनुसंधानम् = पूर्वदेहेत्रुटितायाः योगसाधनायाः पुनः अनुसंधानं भवति सुप्तोत्थितवत् = पूर्वेद्युः सुप्तस्य अपरेद्युः उत्थितस्य च यथा अपूर्णस्य कर्मणः अनुसंधानं भवति तद्वत् अत्रापि ज्ञेयं इत्यर्थः ।

भाष्यम्—पूर्वजन्मनि कृतं न केवलं उपतिष्ठते अपितु यतः अवशिष्टं ततः ऊर्ध्वं आरभते स्वविकासं योगभ्रष्टः । यतः पौर्वदेहिकस्य वुद्धिसंयोगस्य लाभं प्राप्नोति जीवात्मा । भूयः च संसिद्धौ यत्नवान् भवति । अतः भ्रष्टः अपि अशोच्यः एव । तत्र उदाहरणं सुप्तोत्थिस्य पुरुषस्य । यथा सुप्तः उत्थाय पुनरारंभं करोति तथा अयमपि मृत्युनिद्रानिमीलितनयनः ततः जन्मान्तरे अपूर्वे देहे च ईश्वरलीलायोजनानुसारं उन्मीलितनयनः सन् आसिद्धिं यतते दर्शनाय । दर्शनसंपन्नश्च भूत्वा विमुच्यते इत्यर्थः । तथा च उक्तं अप्रतिहतदृष्टिवता भगवता—

Funding by IKS-MoE

तत्र तं बुद्धिसंयोगं लभते पौर्वदेहिकम् ।
यतते च ततो भूयः संसिद्धौ कुरुनन्दन ॥
पूर्वाभ्यासेन तेनैव ह्रियते ह्यवशोऽपि सः ।
जिज्ञासुरपि योगस्य शब्दब्रह्मातिवर्तते ॥
प्रयत्नाद्यतमानस्तु योगी संशुद्धकिल्बिषः ।
अनेकजन्मसंसिद्धस्ततो याति परांगतिम् ॥ १० ॥

ननु सर्वेषु योगिषु कः श्रेष्ठः ? आहः—

स्वरूपावस्थितः श्रेष्ठः अवधिदर्शनात् ॥ ११ ॥

सूत्रार्थः—स्वरूपावस्थितः = परमात्मावस्थितः योगी श्रेष्ठः = सर्वोत्तमः कुतः ? अवधिदर्शनात् = काष्ठादर्शनात् = इत्यर्थः

भाष्यम्ः— सवषु योगिषु तावत् स्वरूपभूते परमात्मनि विश्वरूपे वर्तमानः कर्मयोगी सर्वोत्तमः। पुरुषात् न परं किञ्चित् सा काष्ठा सा परागतिः इति काष्ठायाः श्रुतौ दर्शनात्। परमात्मनि वर्तनं हि कर्मयोगः परमात्मा च विश्वरूपः। अतः विश्वरूपेण वर्तमानस्य परमात्मनः स्वरूपे नित्यसंस्थितः कायेन वाचा मनसा तमेव तर्पयन् कर्मयोगी सर्वेषु योगिषु मूर्धन्यः। तथा च आह योगिशिरोमणिः भगवान्—

तपस्विभ्योऽधिको योगीज्ञानिभ्योऽपिमतोऽधिकः ।
कर्मिभ्यश्चाधिको योगी तस्माद्योगी भवार्जुन ॥
योगिनामपि सर्वेषां मद्गतेनान्तरात्मना ।
श्रद्धावान्भजते यो मां समे युक्ततमो मतः ॥ इति ॥ ११ ॥

॥ इति आत्मसंयमयोगः ॥

अथ ज्ञानविज्ञानयोगः ॥

योगिहृत्पंकजावासो भगवान् पूर्वाध्यायान्ते " यो मां भजते सः मे युक्ततमः मतः " इति उपदिदेश। भजनं च स्वरूपविज्ञानापेक्षम्। योहि यं न जानाति न स तस्मिन् रज्यते। रागाभावे च न भजति। अतः स्वरूपज्ञानं हि भक्तिपात्रस्य अनिवार्यम्। स्वरूपविज्ञानं च दुर्लभं इति सूचयन् स्वस्य अपरिमितं कारुण्यं व्यंजयन् यदाह भगवान् तदनुवदन् सप्तमाध्यायं प्रक्रमते—

Funding by IKS-MoE

दुर्लभतमं तत्त्वज्ञानं सौक्ष्म्यावधेः ॥ १ ॥

सूत्रार्थः—तत्त्वज्ञानं = स्वरूपस्य ज्ञानं दुर्लभतमं = दुःखेन लभ्यतमं दुष्प्रापतमं, कुतः ? सौक्ष्म्यावधेः = सौक्ष्म्यस्य-सूक्ष्मतत्त्वस्य अवधेः = प्रान्तभूमित्वादित्यर्थः ।

भाष्यम्:—ज्ञानपूर्विका हि भक्तिः । सेवाप्रधानं भजनं सेव्यस्य ज्ञानं अपेक्षते । ज्ञानाद् भक्तिः ततः तस्याः अनुरूपं महिमामयं वर्तनं भवति अतः भक्तेन भक्तव्यस्य ज्ञानं संपादनीयं भवति । ज्ञानं च प्रकृतं अतिदुर्लभम् । न हि स्वरूपभूतस्य परमात्मनः ज्ञानं द्रागित्येव सर्वेषां सुकरम् । यतः स्वरूपभूते परमात्मनि सौक्ष्म्यस्य अवधिः वर्तते । सूक्ष्मा प्रकृतिः । सूक्ष्मतरश्च प्रत्यगात्मा । सूक्ष्मतमश्च प्रत्यगात्मस्वरूपभूतः अंतर्यामित्वेन वर्तमानः परमात्मा समेषां साक्षीभूतः । तस्य परमात्मनः स्वरूपविज्ञानं स्थूलमतिभिः अप्राप्यमेव । सूक्ष्मबुद्धिमतां पण्डितानामपि प्रतिकारकरं स्वरूपविज्ञानं, का कथा तु निरंतरस्थूलतमनिष्ठावतां साधारणजनानाम् । अतः सूक्ष्मतमत्वात् दुर्ज्ञेयः परमात्मा । ततश्च दुराराध्यः प्राकृतानाम् । अतः परमकारुणिकः भगवान् स्वरूपविज्ञानं स्पष्टयन् समेषां हितचिन्तको विज्ञेयः ॥ तथा च तस्य वचनम्—

मय्यासक्तमनाः पार्थ योगं युञ्जन् मदाश्रयः ।
असंशयं समग्रं मां यथा ज्ञानस्यसि तच्छृणु ॥
ज्ञानं तेऽहं सविज्ञानमिदं वक्ष्याम्यशेषतः ।
यज्ज्ञात्वा नेह भूयोऽन्यज्ज्ञातव्यमवशिष्यते ॥
मनुष्याणां सहस्रेषु कश्चिद्यतति सिद्धये ।
यततामपि सिद्धानाम् कश्चिन्मां वेत्ति तत्वतः ॥ इति ॥ १

भगवत् स्वरूपं विवृण्वन् आहः—

सर्वशक्तिमत्वं भगवतः उत्पत्यादेः ॥ २ ॥

सूत्रार्थः—भगवतः = "ऐश्वरस्य समग्रस्य" इति न्यायेन षडैश्वर्यसमन्वितस्य परमपुरुषस्य परमात्मनः सर्वशक्तिमत्वं = सर्वबलवत्त्वं ज्ञेयं कुतः ? उत्पत्त्यादेः = सर्वजगत्सृष्ट्यादिकारणत्वात् इत्यर्थः ।

भाष्यम्:—कार्यं हि इदं जगत् प्रकृतिपुरुषात्मकम् । कार्यधर्माणां तत्र अनुभूयमानत्वात् । यादृशं च कार्यं तादृशेणैव कारणेनापि भवित

Funding by IKS-MoE

व्यम् । गुरुतरसंरंभात्मकं हि कार्यं तादृशं एव कारणं अनुमापयति । तादृशं च कारणं सर्वशक्तिमत् एव भवितुमर्हति । यत्र हि सर्वशक्तिमत्ता स्वाभाविकी स एव जगदुत्पत्तिस्थितिलयलीलः भगवान् । अनुमानं तु श्रुतिगौणम् । श्रुतिरपि इममेवार्थं वदति । "यतो वा इमानि भूतानि जायन्ते" इत्यादिः । श्रुत्यर्थं अनुवदन् हि तर्कः अवधेयवचनो भवति । तस्मात् श्रुतेः अनुमानाच्च भगवतः कारणत्वात् सर्वशक्तिमत्वं सिद्धमेव । यो हि सर्वज्ञः सर्वशक्तिमान् कर्तुमकर्तुमन्यथाकर्तुं समर्थः स्वतंत्रश्च निरंकुशैश्वर्यसमन्वितः अनन्तकल्याणगुणसंपन्नोऽपि निर्गुणः स एव भगवान् विचित्रया आत्मशक्त्या प्रकृतिपुरुषरूपया रममाणः स्वयोजनानुसारं क्वचित् स्पष्टः क्वचिदस्पष्टः क्वचिद् आविर्भूतः क्वचित् च तिरोभूतः स्वात्मन्येव स्वात्मानं विभजन् स्वात्मार्थमेव स्वात्मनैव करोति विकरोति च । दुर्विभाव्या चेयं तस्य लीला कार्यकारणभावमपि अतिक्रम्य वर्तमाना मोहयति मनांसि विदुषामपि । तथा च आह अनवगाह्यमाहात्म्यो भगवान् देवकीनन्दनः करुणावतां अग्रेसरो जगद्गुरुः—

> भूमिरापोऽनलो वायुः खं मनो बुद्धिरेव च
> अहंकार इतीयं मे भिन्ना प्रकृतिरष्टधा ॥
> अपरेयमितस्त्वन्यां प्रकृतिं विद्धि मे पराम् ।
> जीवभूतां महाबाहो ययेदं धार्यते जगत् ॥
> एतद्योनीनि भूताति सर्वाणीत्युपधारय
> अहं कृत्स्नस्य जगतः प्रभवः प्रलयस्तथा ॥ इति ॥ २ ॥

ननु सोऽयं सर्वसमर्थः भगवान् कुत्र वसति ? वैकुण्ठे वा गोलोके वा ब्रह्मलोके वा ? एवं सति एकदेशस्थस्य भगवतः ऐश्वर्यं व्याहन्येत । उत्तरं पठन् आह—

सर्वव्यापित्वं कारणत्वात् ॥ ३ ॥

सूत्रार्थः—सर्वस्वापित्वं = सर्वत्र ओतप्रोतत्वं तस्य भगवतः ज्ञेयं कुतः ? कारणत्वात् = अभिन्ननिमित्तोपादानत्वात् इत्यर्थः ।

भाष्यम्—कथं विडंबयसि वैकुण्ठे वा गोलोके वा ब्रह्मलोके वा-वसन्तं भगवन्तम् ? यो हि सर्वव्यापी स युगपत् सर्वत्रैव वसति । अस्ति भगवतः सर्वव्यापिता । निखिलस्य स्थावरजंगमात्मकस्य जगतः

Funding by IKS-MoE

अभिन्ननिमित्तोपादानत्वात्। भगवान् हि उभयविधं कारणं, न केवलं उभयविधं, कारणभावस्य यावतीः विधाः परिकल्प्येरन् तावतीभिः सर्वाभिः कारणत्वं तस्य न दुष्यति। सर्वशक्तिमत्वात्। अतः अभिन्नोपादानकारणो हि भगवान् स्थिरजंगमेषु सर्वेषु भूतेषु उत्पन्नेषुवा अनुत्पन्नेषु वा भव्येषु वा भूतेषु वा वर्तमानेषु वा अनागतेषु वसति। अतः न एकदेशीयो भगवान् अपि तु सर्वदेशीयः। न केवलं सर्वदेशीयः अपि तु त्रिविधपरिच्छेदशून्यः देशकालादीनां तत्र गत्यभावात्। एकांशेन प्रकटीभूतः भगवान् जगद्रूपेण भासमानः आत्मैश्वर्यस्य कणिकामात्रमपि न पूर्णतया व्यनक्ति। अत्यतिष्ठद् दशांगुलं इति श्रुतेः भगवतः तस्य आनन्त्यदर्शनात्। तस्मात् सर्वदेशीयो भगवान् ततः अपि अपरिच्छन्नः सर्वत्रैव वर्तते। अनुल्लंघनीया तस्यास्तिः इत्यर्थः ॥ ३ ॥

ननु तथाविधस्य सर्वज्ञस्य सर्वशक्तेः सर्वव्यापिनः भगवतः अपि परः कश्चित् स्यात् कार्यकारणभावस्य अनन्तत्वात्। न इति सहेतुकं समादधन् आह—

पराभावः अनवस्थाप्रसंगात् ॥ ४ ॥

सूत्रार्थः—पराभावः = भगवतोऽपि परस्य उत्कृष्टस्य अन्यस्य अभावः अविद्यमानता, ज्ञेयः कुतः? अनवस्थाप्रसंगात् = अनिष्टस्य शास्त्रविरुद्धस्य अनवस्थापातदोषस्य प्रसक्तेः इत्यर्थः।

भाष्यम्—कार्यकारणभावेनापि कुत्रचित् विरंतव्यम् एव। न हि अविरामे तस्य किमपि सिध्यति। अतः सत्यां व्यवस्थायां अनवस्थादोषः मतिमतां अनादरणीयः, भवति च व्यवस्था। भगवति तस्मिन् भवति प्रतिष्ठा कार्यकारणभावस्य निखिलस्य। अतः ततोऽपि परः तस्यापि कारणभूतः अस्ति इति मन्तव्यं तु निरवलंबनमेव। ईश्वरस्यापि ईश्वरान्तरकल्पने यस्य ईशितृत्वं तस्यैव ईश्वरत्वं आयाति ईशितव्यस्थ ऐश्वर्यव्याघातात्। अतः एकः एव ईश्वरः ईश्वरान्तरासहः तर्केणापि समर्प्यते। अतः न भगवतः परोभाव कश्चित् कल्पयितुं शक्यते। तथा च तस्य परमेश्वरस्य वचनं—

मत्तः परतरं नान्यत् किञ्चिदस्ति धनञ्जय।
मयि सर्वमिदं प्रोतं सूत्रे मणिगणा इव ॥

रसोऽहमप्सु कौन्तेय प्रभास्मि शशिसूर्ययोः
प्रणवः सर्ववेदेषु शब्दःखे पौरुषं नृषु ॥

Funding by IKS-MoE

पुण्यो गन्धः पृथिव्यां च तेजश्चास्मि विभावसौ
जीवनं सर्वभूतेषु तपश्चास्मि तपस्विषु ॥
बीजं मां सर्वभूतानां विद्धि पार्थ सनातनम् ।
बुद्धिर्बुद्धिमतामस्मि तेजस्तेजस्विनामहम् ॥
बलं बलवतां चाहं कामरागविवर्जितम् ।
धर्माविरुद्धो भूतेषु कामोऽस्मि भरतर्षभ ॥ इति ॥ ४ ॥

भक्तव्यस्य परमात्मनः ऐश्वर्यान्तरं सूचयन्नाह—

निराधारोऽपि सर्वाधारः अधिष्ठानत्वात् ॥ ५ ॥

सूत्रार्थः—निराधारोऽपि = स्वयं आधारान्तर रहितोऽपिपूर्णत्वात् सर्वाधारः = सर्वेषां आत्मभूतानां प्रकृतिपुरुषरूपाणां पदार्थानां आधारः अवलंबः भगवान्, कुतः ? अधिष्ठानत्वात् आश्रयभूतत्वात् इत्यर्थः ।

भाष्यम्ः—स्वमहिम्नि प्रतिष्ठितो हि भगवान् आधारान्तररहितः वर्तते । न हि स्वयं पूर्णस्य परमात्मनः आधारान्तरो भवितुमर्हति । अनीश्वरत्वप्रसंगात् । अतः स्वमहिम्नि एव प्रतिष्ठितो भगवान् सर्वाधारो भवति । आधारश्च अधिष्ठानत्वात् । भगवान् हि पृष्ठं यत्रेदं विश्वं धार्यते । भगवदवलंबना हि सृष्टिः । भगवति सच्चिदानन्दात्मिके अवलंबनभूते हि सृष्टिः स्फुरति । स्फुरिता च ध्रियते । ध्रियमाणा च अवतिष्ठते । अवतिष्ठन्ती च तत्रव लयं याति । अतः सर्वपृष्ठभूतो हि भगवान् स्वयं पृष्ठरहितः स्वात्मन्येव स्वात्मानं स्थापयन् विस्मयानन्त्य जनयति । तथा च सर्वविस्मयनिधेः तत्रभवतः वचनम्—

ये चैव सात्विका भावाःराजसास्तामसाश्च ये
मत्त एवेति तान्विद्धि न त्वहं तेषु ते मयि ॥ इति ॥ ५ ॥

ननु एतादृशः स्वमहिमप्रतिष्ठितः भगवान् न कुत्रापि दृश्यते । सन् च प्रमाणैरवगम्येत । न च अवगम्यते अतः कथं तस्य सत्त्वं जानीमहे ? उत्तरं आह—

अप्रमेयः, प्रमाणानां तत्र अप्रवृत्तेः ॥ ६ ॥

सूत्रार्थः—अप्रमेयः = प्रमाणैः मातुं अशक्यः भगवान् । कुतः ? तत्र = भगवत्स्वरूपे प्रमाणानां-प्रत्यक्षादीनां प्रमाणानां अप्रवृत्तेः = अयोग्यत्वेन प्रवृत्त्यभावात् इत्यर्थः ।

Funding by IKS-MoE

भाष्यम्:—"तदेतत् अप्रमेयः ध्रुवः" इत्यादि श्रुतिप्रामाण्यात् भगवान् अप्रमेयः एवास्ति । न हि भगवत्स्वरूपनिर्णये प्रमाणानि प्रवर्तन्ते । ननु प्रमाणागोचरश्चेत् भगवान् न भवितुमर्हति । स्थितस्य प्रमाणैः प्रमेयत्वात् । न । न सर्वः एव पदार्थः प्रमाणेन गम्यते ! अस्ति च प्रमाणानामपि मर्यादा । अयोग्यत्वात् अप्रवृत्तानि प्रमाणानि भगवन्तं मातुं न शक्नुवन्ति न भगवतः अभावात् । प्रमाणानि अपि भगवता एव प्रमाणितानि सन्ति स्वरूपं लभन्ते । अतः स्वात्मनिवृत्तिविरोधात्, प्रमाणानां आत्मत्वात् न भगवान् प्रमाणगोचरः। प्रमाणानि प्रमाणीकुर्वन् हि भगवान् अप्रमेयः एव । अतः सन् अपि भगवान् प्रमाणानि प्रतिकरोति ।

ननु असंगतं इदं सूत्रं । अत्र प्रतिपादितस्यार्थस्य पूर्वत्र अवधारणात् । पुनरावृत्तेः च प्रसंगाभावात् न खलु अवसरमंडितं सूत्रमिदं । कुतः अकस्मात् प्रवृत्तम् ? इति चेत् न। गुणमयैः शरीरेन्द्रियविषयरूप परिणतैः भावैः सर्वस्य जगतः मोहितत्वेन एभ्यः परत्वेन वर्तमानस्य भगवतः तत्त्वज्ञानाभावात् । सर्वो हि प्रमाणप्रमेयव्यवहारभावो गुणान्तः । निर्गुणे च भगवति सर्वेभ्यः परे, गुणकृतप्रमाणादिभावस्य अप्रवृत्तेः मा नाम तस्य कश्चिद् असत्वं शंकिष्ट इति उचितम् भगवतः अप्रमेयत्वप्रतिपादनम् इत्यर्थः । अप्रमेयत्वेऽपि भगवतः तस्य सत्वं जानन् गुणेभ्यः परो भवेत् न अजानन् । तस्मात् अचोद्यं अकस्मात् प्रवृतिः इति अर्थः ॥ ६ ॥

ननु भगवत्तत्वस्य सतः अपि कथं अवबोधो न भवति ? आह—

तत्त्वानवबोधः मायायाः आवरकत्वात् ॥ ७ ॥

सूत्रार्थः—तत्त्व० = तत्त्वस्य भगवतः स्वरूपस्य अनवबोधः = अप्रतीतिः भवति कुतः ? मायायाः आवरकत्वात् = त्रिगुणमय्याः देहेन्द्रियविषयादिरूपेण परिणतायाः प्रकृतेः ज्ञानावरणशीलत्वात् इत्यर्थः ॥ ७ ॥

भाष्यम्—सतः अपि भगवत्तत्त्वस्य अनवबोधः मायायाः आवरकत्वात् विज्ञेयः । माया हि भगवतः अचिन्त्यप्रभावा कापि विचित्रा शक्तिः । सेयं शक्तिः सृज्यमानप्राणिधर्मापेक्षया तस्य योजनानुसारं प्रवर्तमानदेहेन्द्रियादिरूपैः परिणता सती आत्मनः दर्शनं आवृत्य सर्वान् एव जन्तून् विमोहयति । ज्ञानमावृत्य वर्तमाना इयं शक्तिः सर्वानेव सामान्यतः सविशेषेण अन्धान् करोति । अतः मायया पिनद्ध-

चक्षुः लोकः स्पष्टमपि अनावृतमपि भगवत्तत्वं न जानाति । अजानन् च तं भगवन्तं न भजति । अभजन् च देहात् देहं प्रव्रजति । संसारं च ऋच्छति । अतः मायया विहतज्ञानालोको लोकः भगवन्तं नाभिजानाति । तथा च उक्तं भगवता मायाधवेनः—

त्रिभिः गुणमयैः भावैः एभिः सर्वमिदं जगत्
मोहितं नाभिजानाति मामेभ्यः परमव्ययम् ॥ इति ॥ ७ ॥

सेयं गुणमयी भगवतो माया कथं तर्हि संतरणीया ? उच्यते—

मायासंतरणं प्रपतेः ॥ ८ ॥

सूत्रार्थः—मायासंतरणं = मायायाः परतीरगमनं सुखेन प्रपत्तेः = शरणागतेः भवति इत्यर्थः ।

भाष्यम्—भगवतः विचित्रायाः मायायाः संतरणोपायस्तु भगवत्प्रपत्तिरेवास्ति । प्रपत्तिश्च श्रद्धाभक्तिप्रकर्षपूर्विका शरणागतिः । सर्वभावेन भगवच्छरणगमनं हि सुखेन मायायाः तरणे उपायभूतम् । तां प्रपत्तिं विहाय न कोऽपि सुकरः उपायान्तरः अस्ति इत्यर्थः । प्रपत्या प्रसन्नेन भगवता वृतो हि जीवो मायां संतरति न केनापि कतमेनापि कियतापि केवलेन आत्मप्रयत्नेन इत्यर्थः । भगवदनुकंपाकंपितो हि पुरुषार्थः साफल्यं अश्नुते न तदनुकंपाननुकंपितः इत्यर्थः । तथा च श्रुतिः—" यमेव एष वृणुते तेनैव लभ्यः तस्यैष आत्मा विवृणुते तनुं स्वाम् " वरणं च भगवतः प्रपत्यपेक्षम् इत्यर्थः । तस्मात् प्रपत्तिः मायासंतरणोपायः इत्यर्थः । उक्तं च भगवता करुणावरुणालयेन—

दैवी ह्येषा गुणमयी मम माया दुरत्यया ।
मामेव ये प्रपद्यन्ते मायामेतां तरन्ति ते ॥ इति ॥ ८ ॥

ननु केयं प्रपत्तिः नाम ? स्वप्रपत्तिं आशासानो भगवान् हि सत्ता लोलुपः प्रतिभाति । ततश्च विषमो निर्दयोऽपि । समादधन् वक्ति—

प्रपत्तिः ईश्वराज्ञापालनम् ॥ ९ ॥

सूत्रार्थः—प्रपत्तिः = श्रद्धाभक्तिप्रकर्षेण भगवत् शरणगमनं नाम ईश्वराज्ञापालनं = ईश्वरस्य भगवतः याः आज्ञाः तासां यथाशक्ति परिपालनं सहृदयं ज्ञेयमित्यर्थः ।

Funding by IKS-MoE

न खलु प्रपत्तौ ईश्वरस्य सत्तालोलुपता निर्दयता विषमता वा वाच्या । सत्यप्रतिपादनं हि श्रेयस्करम् आपाततो कठोरं अपि अमधुरं अपि । प्रपत्तिं विदधानो हि भगवान् सत्यमेव प्रतिपादयति । यतः सत्यस्वरूपो हि भगवान् असत्यं नैव सहते । ईश्वराज्ञापालनं हि मायायाः संतरणोपायः इति । सत्यं । सा एव मुख्या भक्तिः । तत् सत्यं अकामेनापि स्वीकर्तव्यम् भवति । यतः सत्यमेव जयते नानृतं इति श्रुतिः कथयति । यमनियमादीनां अनुष्ठानं हि ईश्वराज्ञापालनम् । अनुसरणाच्च तासां सत्त्वसत्त्वशुद्धिं संपादयन् जीवः ईश्वरस्य प्रसन्नस्य कृपया लब्धबलः भवन्सुखेन दुस्तरां मायां तरति अन्यांश्च तारयति । अतः ईश्वराज्ञापालनरूपां प्रपतिं प्रपद्यमानः तस्यानुकंपया उत्तीर्णमायो भवति इत्यर्थः । तथा च तारणकुशलस्य भगवतः वचनम्–मामेव ये प्रपद्यन्ते मायामेतां तरन्ति ते इति ॥ ९ ॥

ननु ईश्वराज्ञापालने समेषां हृदयवृत्तिः कथं न भवति ? बहवश्च इच्छन्तोऽपि तदनुसरणे शिथिलाः अनिच्छन्तोऽपि तद्भंगे बद्धपरिकराः एव दृश्यन्ते । आह—

अप्रपत्तिः मौढ्यात् ॥ १० ॥

सूत्रार्थः— अप्रपत्तिः = ईश्वराज्ञापालनशैथिल्यं मौढ्यात् = विवेकाभावात् भवति इत्यर्थः

भाष्यम्ः—सत्यं । बहवोऽपि ईश्वराज्ञाः विलंघयन्तः एव दृश्यन्ते न तेन सिद्धान्तस्य हानिः । विरला एव भवन्ति ये मायया अनपहत ज्ञानाः सन्तः दैवीं प्रकृतिं आश्रिता भवन्तः नरोत्तमाः सुकृतिनश्च सन्तः परमेश्वराज्ञां पालयन्ति । इतरे तु मौढ्यात् देहात्मज्ञानरूपात् विवेक हापिताः अविवेकिनः सन्तः आत्महितं अपश्यन्तः आपाततः प्रियमेव भजन्तः स्वैराचारे एव रममाणाः विस्मरन्ति ईश्वरं संस्मरन्ति च संसारम् । तस्मात् ते अनुकम्प्याः इत्यर्थः ॥ १० ॥

ननु न सर्वे एव ईश्वराज्ञां त्यजन्ति । सन्ति ईश्वराज्ञानुसारिणोऽपि तत्रभवन्तः सज्जनाः । कथं तेषां इयं प्रपत्तिः आगता ? आह—

प्रबोधात् प्रपत्तिः ॥ ११ ॥

सूत्रार्थः—प्रबोधात् = विवेकात् अविप्लवात् प्रपत्तिः=शरणागतिः आयाति इत्यर्थः

Funding by IKS-MoE

भाष्यम्—सत्यं । न खलु रावणैरेव परिपूरितं जगत् । रामोऽपि दृश्यते । स च रामः प्रबोधप्रभावात् सुकृतिमान् ईश्वराज्ञां पालयति । पालयन् च ईश्वरसाहाय्येन पुण्यकीर्तेन मायां उत्तरति । प्रबोधो हि प्रपत्तिकारणम् इति संक्षेप इत्यर्थः ॥ ११ ॥

ननु प्रपत्तिं प्रपद्यमानेषु भक्तेषु अस्ति कश्चिद् विशेषः ? यतः सुकृतित्वं तु समेषां साधारणम् । यत्तु असाधारणं तेषु भेदजनकं तत् वक्तव्यम् । आह—

चतुर्विधो भक्तः आर्तादिभेदात् ॥ १२ ॥

सूत्रार्थः--चतुर्विधः = चतुष्प्रकारः भक्तः = भगवद्भक्तः कुतः ? आर्तादिभेदात् = आर्तः— जिज्ञासु आदिभेदात इत्यर्थः ।

भाष्यम्ः— येतावत् दुष्कृतिनः सन्ति तेषां तु भक्तिरेव न भवति । अतः ये सुकृतिनः सन्ति त एव भक्तौ अधिक्रियन्ते । सुकृतित्वात् ते शुध्धाः शुद्धाश्च भक्तिभावाविर्भावाय योग्याः । तेषु अपि चतुर्विधः भेदः अस्ति । कश्चिद् आर्त्या ग्रस्तःसन् भगवन्तं प्रपद्यते । अपरस्तु ज्ञातुमिच्छुः सन् भगवन्तं शरणं गच्छति । इतरस्तु अर्थेन अर्थीभवन् भगवतः चरणकमलं ऋच्छति । परस्तु ज्ञानी सन् भगवन्तं अवलंबते । सर्वे एव एते उदाराः । यतस्ते भगवन्मार्गप्रवासिनः सन्ति । तथा च भगवान् भक्तपरायणः—

—चतुर्विधाः भजन्ते मां जनाः सुकृतिनोऽर्जुन !
आर्तो जिज्ञासुरर्थार्थी ज्ञानी च भरतर्षभ । इति ॥ १२ ॥

ननु तेषां चतुर्विधभेदभिन्नानां कः श्रेष्ठः ? विशिष्टे च ज्ञाते तदनुकरणं सुकरं स्याद् इत्यतः आह—

तत्र ज्ञानिनः श्रेष्ठत्वं भगवदात्मत्वात् ॥ १३ ॥

सूत्रार्थः—तत्र = तेषु चतुर्विधेषु भगवद्भक्तेषु आर्तादिषु ज्ञानिनः = ब्रह्मात्मज्ञानिनः भक्तस्य श्रेष्ठत्वं = विशिष्टत्वं कुतः ? भगवदात्मत्वात् = भगवतः स्वरूपभूतत्वाद् इत्यर्थः ।

भाष्यम्ः—तेषु भक्तेषु ज्ञानी भक्तः सर्वश्रेष्ठः । सहि नित्ययुक्तः एकभक्तिः भगवत्प्रियश्च । इतरे तु न ईदृग्विधाः । तथा च आर्तः आर्तिं अतिक्रान्तः सन् भगवन्तं विस्मरेत् । पुनः आर्त्या ग्रस्यमानः सन् इतरं

Funding by IKS-MoE

देवं वा अन्यं वा कंचन प्रपद्येत । जिज्ञासुरपि तृप्तः सन् चरमं ज्ञानं च अलब्ध्वा मध्ये एव विरमेत् । अर्थार्थिनस्तु लज्जैव नास्ति । यो हि तस्य अर्थं पूरयेत् तस्य सः भक्तो भवेत् । अतः तेषु त्रिषु नित्ययुक्तत्वं एकभक्तित्वं भगवत्प्रियत्वं च नास्ति । अयं ज्ञानी तु भगवन्तं भजनीयतया जानन् सदैव तं भजति । न तस्य भक्तियुक्तत्वं कादाचित्कम् । सतीव पतिं सः एकभक्त्या भगवन्तं भजति । न च तस्य भावव्यभिचारोऽस्ति । किं च तस्य भगवान् प्रियो भवति तत्त्वज्ञानात् । प्रेम्णः विषयं स भगवन्तं एव जानाति । अतः भगवन्तं विहाय तस्य प्रेम्णः धारा नैव गच्छति अपरम् " तदेतत् प्रेयः पुत्रात् प्रेयो वित्तात् प्रेयोऽन्यस्मात् सर्वस्मात् अन्तरतरं यदयमात्मा " इति श्रुत्युक्तरीत्या सः परमप्रेमास्पदं भगवन्तं एव भजति । अतः असौ एकभक्तः नित्ययुक्तः आत्मप्रियः भगवन्तं निरंतरं भजमानः सर्वश्रेष्ठः भवति । तथा च प्रेमयोगिनः भगवतः वचनम्—

तेषां ज्ञानी नित्ययुक्तः एकभक्तिः विशिष्यते ।
प्रिया हि ज्ञानिनोऽत्यर्थं अहं स च ममप्रियः ॥ इति ११ ॥

ननु एवंविधस्य ज्ञानिनः भक्तस्य दुर्लभत्वं भाति ! कुतः ? उत्तरं पठति ।—

तादृशं दुर्लभत्वं साधनायाः दुष्करत्वात् तदृते च
ज्ञानानिष्ठायाः अलाभात् ॥ १४ ॥

सूत्रार्थ :—तादृशस्य = तद्विधस्य ज्ञानिनः भक्तस्य दुर्लभत्वं = दौर्लभ्यं, साधनायाः = ज्ञानसाधनाचरणस्य दुष्करत्वात् = असुकरत्वात् च तथा तदृते = तां साधनां विना ज्ञाननिष्ठायाः = ज्ञाने अविचलस्थितिरूपायाः = निष्ठायाः अलाभात् = अप्रापणात् ज्ञेयम् इत्यर्थः ।

भाष्यम्:— यथा शैले शैले न माणिक्यं, गजे गजे वा न मौक्तिकं वने वने वा न चन्दनं सुलभं तथैव जने जने न तादृशानां भक्तानां सुलभत्वमस्ति । ज्ञानपूर्विकायाः भक्तेः अव्यभिचारिण्याः मनुष्याणां सहस्रेषु विरले एव दृश्यमानत्वात् दुर्लभत्वं च तस्याः साधनायाः दुष्करत्वात् ज्ञेयं । साधनाक्लेशो हि मानवं शिथिलं करोति । साधनायाः अपरिपक्वतायां च न तादृशस्य लाभस्य संभवः अस्ति । अतः सर्वत्र ब्रह्मदृष्टिः भक्तः कोटिषु अपि सुदुर्लभः एव । तथा च भगवतो सिद्धसकलसाधनस्य वचनं—

Funding by IKS-MoE

बहूनां जन्मनां अन्ते ज्ञानवान्मां प्रपद्यते

वासुदेवः सर्वमिति स महात्मा सुदुर्लभः । इति। यस्तु सुलभः स अल्पात्मा न महात्मा इत्यर्थः । ज्ञानसाधनानिर्भरत्वं हि महात्मनः महात्मत्वम् इति संक्षेपः ॥ १४॥

ननु परमात्मानं विहाय अन्यां देवतां भजमानाः तस्याः सकाशाच्च फलं लभमानाः सहस्रशः दृश्यन्ते । राजानुचरन्यायेन च भगवद्भिन्नानां देवतानां भजनं एव सुकरं । कृतं भगवतः भजनेन । एवं प्राप्ते आह—

सर्वकर्मफलदातृत्वं सवज्ञत्वात् ॥ १५ ॥

सूत्रार्थः—सर्वकर्मफलदातृत्वं = समेषां जीवानां आब्रह्मस्तम्बपर्यन्तानां सर्वेषां कर्मणां फलस्य दातृत्वं भगवतः एव, न इतरासां देवतानां कुतः ? सर्वज्ञत्वात् = भगवतः तस्य सर्वज्ञत्वात् इत्यर्थः ।

भाष्यम्ः—सर्वज्ञो हि फलवितरणे अधिकृतो भवति। सर्वज्ञश्च भगवानेव केवलं एकलः । इतरा देवताः महर्षयो वा भगवदनुग्रहभाजो भवन्तः एव सापेक्षं सर्वज्ञत्वमिव धारयमाणाः दृश्यन्ते । न च भगवतः तेषां ज्ञानं अधिकं भवितुमर्हति । सापेक्षं सर्वज्ञत्वं हि तेषां भवेत् कदाचिद् भगवतः अनुग्रहेण । अतः न तेषां सर्वतंत्रस्वतंन्त्रं सर्वज्ञत्वं निरपेक्षम् । अतः फलदानं कुर्वन्तो दृश्यमाणाः अपि ते देवाः वा महर्षयो वा योगिनो वा न वस्तुगत्या फलदानं कुर्वन्ति । न खलु राज्ञः सचिवाः राजकार्यं कुर्वन्तो दृश्यन्ते इति राजाज्ञां विहाय वर्तन्ते । ईश्वरेण दत्ताधिकाराः देवाः वा इतरे वा कस्यचित् जन्तोः फलदानं विदधानाः अपि ईश्वराज्ञानुसारं एव ते तथा कुर्वन्ति । अतः इतरेषां अर्चनं तत्फलं अपि ईश्वरस्यैव सर्वज्ञस्य सर्वतंत्रस्वतंत्रस्य । अतः फलभेदात् फलदाने च ईश्वरनियम्यत्वात् देवानां ईश्वरस्यैव भजनं सुकरं न इतरेषां देवानाम् । प्रसन्नः इन्द्रः इन्द्रत्वादधिकं दातुं असमर्थः । प्रसन्नश्च परमेश्वरः ब्रह्माण्डाधिपत्यं दद्यात् । कस्तस्य निवारकः । अतः पूजायत्नसाम्येऽपि फलभेदात् ईश्वरस्यैव पूजा कार्या । अतः ईश्वरं विहाय अन्यान् अवलंबमानाः मोहमहिमानमेवाविष्कुर्वन्ति । कुर्वन्तु नाम । न तेन सिद्धान्तस्य हानिः इत्यर्थः । तथा च देववत्सलस्य भगवतः वचनम्—

कामैस्तैस्तैर्हृतज्ञानाः प्रपद्यन्तेऽन्यदेवताः ।
तं तं नियममास्थाय प्रकृत्या नियतास्स्वया ॥

Funding by IKS-MoE

यो यो यां यां तनुं भक्तः श्रद्धयार्चितुमिच्छति ।
तस्य तस्याचलां श्रद्धां तामेव विदधाम्यहम् ॥
स तया श्रद्धया युक्तस्तस्याराधनमीहते
लभते च ततः कामान्मयैव विहितान् हि तान् ॥
अन्तवतु फलं तेषां तद्भवत्यल्पमेधसाम्
देवान् देवयजो यान्ति मद्भक्ताःयान्ति मामपि ॥ इति ॥ १५ ॥

ननु भगवन्तं परित्यज्य अन्यदेवतापूजनप्रधानः अयं व्यापको व्यामोहः कथं भवति ? आह

सर्वसंमोहः द्वंद्वात् ॥ १६ ॥

सूत्रार्थः—सर्वसंमोहः = विदुषां अविदुषां वा समेषां जीवानां अयं संमोहः = मूढत्वं द्वंद्वात् = इच्छाद्वेषसमुत्थेन द्वंद्वेन भवति इति ज्ञेयंइत्यर्थः ।

भाष्यम्—अयं व्यापको मोहः इच्छाद्वेषजन्मना द्वंद्वेन भवति । रागद्वेषाभिभूतचेतसः खलु प्रायेण वर्तन्ते प्राणिनः अस्मिन् संसारे । रागानुकूलं मे भूयात् द्वेषप्रतिकूलं च अस्तु इति तीव्रेण अभिनिवेशेन प्रवर्त्यमानाः जन्तवः रात्रिंदिवा तत्रैव सक्ताः क्षणार्धमपि अवकाशं अलभमानाः न तत्त्वचिन्तामपि कुर्वन्ति । ततश्च व्यामोहेन सदैव आक्रान्ताः न भगवदभिमुखं भवन्ति । विमुखाश्च भगवतः कथं तं जानीयुः कथं च भजेयुः कथं च व्यामोहं उत्तरेयुः ? अतः द्वंद्वजन्मा अयं मोहः कदर्थयति सर्वान् अपि प्राणिनः । तथा च मोहविलासवेत्तुः भगवतः वचनम्—

इच्छाद्वेषसमुत्थेन द्वंद्वमोहेन भारत ।
सर्वभूतानि संमोहं सर्गे यान्ति परंतप ! इति ॥ १६ ॥

ननु सर्वे एव चेत् भगवन्तं न जानीयुः व्यर्थं स्यात् भक्तिशास्त्रम् ! अधिकारिणः एव अभावात् इति शंकाव्याजेन उपसंहरन्नध्यायार्थं समाधानं आह—

भजनान् मोक्षः ॥ १७ ॥

सूत्रार्थः—भजनात् = भगवतः भजनात् मोक्षः = मुक्तिः भवति इत्यर्थः ।

Funding by IKS-MoE

भाष्यम्—न खलु जगति मूढाः एव वसन्ति । अतः सर्वशब्दस्य संकुचितोऽर्थोऽत्र वेदितव्यः । सर्वशब्देन प्रायेण सर्वाणि भूतानि इति अर्थः ग्राह्यः । विदितवेदितव्यानां अपि जगति दर्शनात् । तस्मात् येषां सुकृतीनां पापं अवसन्नं ये च द्वंद्वाक्रमणान्मुक्ताः ते दृढव्रताः सन्तः भगवन्तं भजन्ति । भजन्तश्च मुच्यन्ते । वेदनाधीना हि मुक्तिः । सपरिवारस्य ब्रह्मणः ज्ञानात्, ते परिमुच्यन्ते । अतः सन्ति ज्ञानिनः इति न व्यर्थं भक्तिशास्त्रं अधिकारिणः सद्भावात् इत्यर्थः । तथा च भगवान् वासुदेवः—

येषां त्वन्तगतं पापं जनानाम् पुण्यकर्मणाम् ।
ते द्वंद्वमोहनिर्मुक्ताः भजन्ते मां दृढव्रताः ॥
जरामरणमोक्षाय मामाश्रित्य यतन्ति ये ।
ते ब्रह्म तद्विदुः कृत्स्नमध्यात्मं कर्म चाखिलम् ॥
साधिभूताधिदैवं मां साधियज्ञं च ये विदुः
प्रयाणकालेऽपि च मां ते विदुर्युक्तचेतसः ॥ इति ॥ १७ ॥

॥ इति ज्ञानविज्ञानयोगः ॥

॥ अथ अक्षरब्रह्मयोगः ॥

एवं गताध्यायान्ते भजनात् मोक्षं भगवान् उपदिदेश । भजनं च ज्ञाननिबन्धनम् । ज्ञानं च ज्ञेयसापेक्षम् । ज्ञेयत्वेन च सप्तपदार्थाः भगवता वीताध्यायान्ते परिकीर्तिताः । सप्तपदार्थविषयकार्जुनप्रश्नरहस्यं आदौ स्पष्टयन् आह—

अर्जुनस्य प्रश्नसप्तकं व्यवहारनियामकत्वात् तत्त्वज्ञानस्य ॥ १ ॥

सूत्रार्थः—अर्जुनस्य = पार्थस्य प्रश्नसप्तकं = सप्तानां प्रश्नानां समूहः तत्त्वज्ञानस्य = यथार्थज्ञानस्य व्यवहारनियामकत्वात् = लोकव्यवहारस्य नियन्तृत्वादित्यर्थः ।

भाष्यम्ः—सर्वो हि लोकव्यवहारः तत्त्वज्ञाननिष्ठामूलको भवति । यत्र तत्त्वज्ञानं पीठभूतं न स्यात् तत्र लोकव्यवहारः न निर्मलो भवति । नाऽपि दृढो भवति । तत्त्वज्ञाननियमितो हि लोकव्यवहारः परंपरया श्रेयःसाधको भवति । अभ्युदयनिःश्रेयससाधको हि लोकव्यवहारः जीवनदृष्टि + आख्येन तत्त्वज्ञानेन व्याप्तो भवितुमर्हति । अतः तत्त्वज्ञानं

Funding by IKS-MoE

अतीवोपयुक्तं तदर्थं च अर्जुनस्य प्रश्नसप्तकम् । प्रश्नसप्तके हि समग्रस्य जीवनव्यवहारज्ञानस्य समाप्तिः भवति । तथा च जिज्ञासोः अर्जुनस्य वचनानि—

किं तद् ब्रह्म किमध्यात्मं किं कर्म पुरुषोत्तम ।
अधिभूतं च किं प्रोक्तं अधिदैवं किमुच्यते ॥

अधियज्ञः कथं कोऽत्र देहेऽस्मिन् पुरुषर्षभ ।
प्रयाणकाले च कथं ज्ञेयोऽसि नियतात्मभिः ॥ १ ॥

ननु भगवतः प्रतिवचनं प्रतिप्रश्नं अतीव संक्षिप्तं । संक्षेपेण च न तत्त्वज्ञानस्य सपरिवारस्य द्योतनं । अतः जिज्ञासितं न सुसंपन्नं भवति । तदभावे च समाधानं अपि असमाधानमेव । अतः आह—

प्रतिवचनं षट्कस्य समासेन व्यासस्य अन्यत्र दृष्टत्वात् ॥ २ ॥

सूत्रार्थ—षट्कस्य = सप्तमवर्जितस्य आदिप्रश्नषट्कस्य प्रतिवचनं= प्रत्युत्तरः भगवता समासेन = संक्षेपेणैव कृतः कुतः ? व्यासस्य = विस्तरस्य अत्रत्यस्य अन्यत्र दृष्टत्वात् = इतरत्र अवलोकितत्वात् ।

भाष्यम्—प्रथमप्रश्नषट्कस्य भगवता संक्षेपेणैव समाधानं समर्पितम् । न तेन कोऽपि अपराधः । संक्षेपोक्तिस्तु शोभना । संक्षिप्ता स्यात् विस्तृता वा स्याद् उक्तिः तु असंदिग्धा भवितुमर्हति । असंदिग्धत्वे सति संक्षेपेणोक्तिः तु शोभना । सत्यप्रसादकत्वात् निरर्थकगौरवहानाच्च । अपि च अत्रत्यः विस्तरस्तु अन्यत्र दृष्टः । तथा हि "किं तद्ब्रह्म" इत्यादिप्रश्नानां वेदान्तादिषु शास्त्रेषु दृष्टः विस्तरः । अपूर्वस्य दर्शनं हि व्यासमपेक्षते । दृष्टस्य स्पर्शमात्रेणैव उल्लेखः उचितः । अतः अपूर्वस्य सप्तमप्रश्नस्य गतिविषयकस्य विस्तरेण विवेचनं तावत् भगवतः दृष्टौ मुख्यम् । अतः सप्तमस्यैव प्रश्नस्य समाधानरूपोऽयं अध्यायः मृत्युंजयमन्त्रोपशिक्षकः वेदितव्यः इत्यर्थः॥२॥

ननु अंतकाले भगवतः एव स्मरणं कथं कर्तव्यम् ? स्वाभाविकं हि स्मरणं अनुभूतस्य भवति । अतः स्वाभाविकस्य स्वाभाविकं एव स्मरणं भवतु । अलं कृत्रिमस्य स्मरणायासेन अदृष्टचरेण । आह—

मतिनियम्या गतिः प्रेरकत्वात् ॥ ३ ॥

सूत्रार्थः—मतिनियम्या = बुद्धिनियम्या गतिः = मरणोत्तरा गतिः

Funding by IKS-MoE

भवति। कुतः ? प्रेरकत्वात्=मतेः गतिप्रेरकत्वात् तस्मात् उच्चतमविषया एव मतिः भवितुमर्हति इत्यर्थः।

भाष्यम्—यस्य यादृशी मतिः तस्य तादृशी गतिः भवति इति हि सिद्धान्तः। "यथा कर्म यथा श्रुतं इति श्रुतेः।" उत्तरोत्तरशुभगतिप्रापणे हि जीवस्य शोभा वर्तते। मनुष्ययोनिं प्राप्य च दुर्लभां ईश्वरप्रसादरूपां केवलां यो हि उच्चत्तमां गतिं न आप्नोति जरयत्येवासौ जनन्याः यौवनम्। अतः लब्ध्वा मानवदेहं अनुत्तमां गतिं प्राप्नुयात्। सा च गतिः मतिनिर्भरा। यस्य मतिः सर्वोच्चविषया न भवति न तस्य उत्तमगतिलाभोऽपि शक्यः। सर्वोच्चविषयस्तु भगवान् एव काष्ठादर्शनात्। भवति काष्ठादर्शनं "पुरुषान्न परं किंचित् सा काष्ठा सा परा गतिः" इति श्रुतेः। पुरुषविषया हि मतिः कृतकृत्या भवन्ती जननमरण संबंधं छिनत्ति। स्मृतिश्च अननुभूतं न कदापि गोचरयति। अतः अन्तकाले भगवत्स्मरणं विधित्सुः भगवान् जीवनकाले एव अनुभवितव्यं भगवत्तत्त्वं इति अर्थादाक्षिपति। जीवनदशायां येन भगवान् नानुभूयते अन्तकाले नैव तस्य भगवत्स्मृतिः उपतिष्ठते। तदलाभे च व्यर्थं मानुष्यं भवति। अतः भगवदनुभूतिः जीवन्नेवभवितुर्महति। अत्रैव च जन्मसाफल्यम्। मीमांस्यं मनुष्येण सता यत् भोगाय वा भवरोगाय वा अपवर्गाय वा जीवनम् इति। भोगनिबन्धनाय भवरोगाय इदं जीवनं मानवीयं इति चेत् निर्णयः अनुकम्प्योऽसौ महताम्। अपवर्गसाधनाय इदं जीवनदानं मानुष्यसंज्ञं इति चेत् निश्चयः अनुग्राह्योऽसौ महतां लब्धतत्त्वानाम्। अतः कौमारे एव सत्संगनिरतो भवेत्, यौवने एव ईश्वरानुभूतिपरायणो भवेत्, वार्धक्ये च योगेन तनूत्यग् भवेत्। तदेतत् सर्वं सुशकं आत्मज्ञाने सति परिपक्वे दृढे च तस्मिन्। इतरत्र तु भोगबुद्धिः प्रधाना भवेत्। मानुष्ये तु योगबुद्धिः एव मुख्या भवितुमर्हति। मानुष्यं च भोगनिम्नत्वंच इति अहो मोहस्य महिमा। अस्वाभाविकी आत्मनः भोगबुद्धिः स्वाभाविकी च त्यागबुद्धिः। अतः स्वाभाविकं अस्वाभाविकं, अस्वाभाविकं च स्वाभाविकं मन्यमानः करुणापरैः क्षन्तव्यः इत्यर्थः। तस्मात् उच्चतमभगवद्विषयां मतिं कारयेद् बुधः इति अर्थः॥ ३॥

भगवदनुस्मरणविधानं हेत्वन्तरेण दृढयन्नाह—

Funding by IKS-MoE

भगवदनुस्मरणमेव भावस्य भवकारणत्वात् उत्क्रान्तेः जीवनपिशुनत्वाच्च ॥ ४ ॥

सूत्रार्थः—भगवदनुस्मरणमेव = भगवतः परमपुरुषस्य अनुस्मृतिः एव न तु भावान्तरस्य अनुस्मृतिः इति एवार्थः फलति। कुतः ? भावस्य = इतरभावस्य इतरपदार्थानुस्मरणस्य भवकारणत्वात् = जन्मनिमित्तत्वात् च = तथा उत्क्रान्तेः = निधनरीतेः जीवनपिशुनत्वात् = जीवनकालवर्तनस्य द्योतकत्वादपि भगवत् स्मरणमेव फलति इत्यर्थः।

भाष्यम्ः— भावो हि भवकारणम्। यस्य यादृशो भावः तस्य तादृशः एव भवः पुनर्भवश्च। पदार्थभावो हि पदार्थान् पुरस्करोति। भगवद्भावो हि भगवन्तं पुरस्करोति। अनात्मभावो अनात्मानं आत्मभावश्च आत्मानं आवहति। तस्मात् आत्मानात्मनोः विवेकः कर्तव्यः विवेकश्च भगवदनुस्मरणमेव आनयति। श्रीनिकेतने भगवति अनुस्मृते जीवनश्रीः परिपूर्णा भवति। तस्मात् भगवदनुस्मरणमेव विवेकरमणीयम्।

किञ्च ? उत्क्रान्तिः जीवनपिशुना भवति। कथं अनेन जीवनं वोढं इत्यस्य प्रमाणपत्रं तु उत्क्रान्त्या दीयते। मरणकालो हि जीवनकालं सूचयति। अयं मृत्युंजयो वा मृत्युना पराभूतो वा इति तु ज्ञायते मृत्युकाले। येन जीवन्नेव भगवान् साक्षात्कृतः स मृत्योः न बिभेति। इतरस्तु बिभ्यति। मृत्युभयं हि पापमयं जीवनं सूचयति। तस्मात् भगवत्साक्षात्काराय प्राप्तं जीवनं यो भोगे एव शोषयति स तेनापराधेन अक्षम्येन महद्भयं आप्नोति। तस्मात् जीवन्नेव भगवदनुभवं कुर्यात् अनुभूतभगवद्भावश्च अकामेनापि भगवन्तं एव अन्तकाले स्मरिष्यति। अनुभूतसंस्कारस्य तत्त्वस्पर्शित्वात् भोगसंस्कारस्य च अतात्त्विकस्य निर्बलत्वात् तत्त्वमेव गमिष्यति। तस्मात् भगवत्स्मरणं अन्तकाले इतरकालवत् अभयावहम् इत्यर्थः। सर्वपापघ्नी हि भगवत्स्मृतिः इत्यर्थः।

स्मृतिश्चानुभवमूला। नानुभवं व्यभिचरति स्मृतिः। अनुभवश्च भगवतः साधनावर्जितस्य तस्य अनुकंपया भवति। तस्मात् निखिलं अपि जीवनम् भगवदनुभवार्थमेव सततसाधनारूपं मतिमता विज्ञेयं इत्यर्थः। उक्तं च तत्त्वविशारदेन भगवता—

अन्तकाले तु मामेव स्मरन्मुक्त्वा कलेवरम्।
यः प्रयाति स मद्भावं याति नास्त्यत्र संशयः ॥

Funding by IKS-MoE

यं यं वापि स्मरन्भावं त्यजत्यन्ते कलेवरम् ।
तं तमेवैति कौन्तेय सदा तद्भावभावितः ॥

तस्मात् सर्वेषु कालेषु मामनुस्मर युध्य च ।
मय्यर्पित मनोबुद्धिर्मामेवैष्यस्यसंशयम् ॥

अभ्यासयोगयुक्तेन चेतसा नान्यगामिना ।
परमं पुरुषं दिव्यं याति पार्थानुचिन्तयन् ॥ ८ ॥

कविं पुराणमनुशासितारमणोरणीयांसमनुस्मरेद्यः ।
सर्वस्य धातारमचिन्त्यरूपमादित्यवर्णं तमसः परस्तात् ॥

प्रयाणकाले मनसाचलेन भक्त्यायुक्तोयोगबलेन चैव ।
भ्रुवोर्मध्ये प्राणमावेश्य सम्यक् सतं परं पुरुषमुपैति दिव्यम् ॥

यदक्षरं वेदविदो वदन्ति विशन्ति यद्यतयो वीतरागाः ।
यदिच्छन्तो ब्रह्मचर्यं चरन्ति तत्ते पदं संग्रहेण प्रवक्ष्ये ॥

सर्वद्वाराणि संयम्य मनो हृदि निरुध्य च ।
मूर्ध्न्याधायात्मनः प्राणमास्थितो योगधारणाम् ॥

ओमित्येकाक्षरं ब्रह्म व्याहरन्मामनुस्मरन् ।
यः प्रयाति त्यजन्देहं स याति परमांगतिम् ॥

अनन्यचेताः सततं योमां स्मरति नित्यशः ।
तस्याहं सुलभः पार्थ नित्ययुक्तस्य योगिनः ॥

मामुपेत्य पुनर्जन्म दुःखालयमशाश्वतम् ।
नानुवन्ति महात्मानः संसिद्धिं परमां गताः ॥ इति ॥ ४ ॥

ननु प्रकृतं हि भगवदनुस्मरणप्रकरणम् । कथं तत्र अप्रकृतं ब्रह्मादिलोकानां अनुवर्णनं प्रविष्टम् ? अनुचितं चैतत् प्रकृतहानाप्रकृतप्रारंभात् इति प्राप्ते ब्रह्मादिलोकानुकथनस्य रहस्यं विशदयन्नाह—

प्रभवाप्ययोल्लेखः वैराग्यप्रबोधनार्थः ॥ ५ ॥

सूत्रार्थः—प्रभवाप्ययोल्लेखः = सृष्टिलयोद्देशः वैराग्य० = वैराग्यस्य ज्ञानप्रसादाख्यस्य जागरणार्थः ज्ञेयः इत्यर्थः ।

भाष्यम्—न खलु भगवान् किमपि अनुपयुक्तं ब्रवीति आप्ततमत्वात् तस्य । निखिलस्य ब्रह्मलोकपर्यन्तस्य संसारस्य प्रभवाप्ययोल्लेखस्तु भगवता वैराग्योद्बोधनार्थं कृतः विज्ञेयः । देहादेहान्तरं व्रजन्—

दुःखाद् दुःखान्तरं गच्छन् भुक्तं एव उपभुंजानः पीतमेव पिबन्, अनुभूतमेव इन्द्रियताण्डवं पुनः पुनः अनुभवन् न खिद्यते अयं जीवः मोहनिमीलितनयनः । न च पश्यति जन्मना जायमानं आत्मनः स्वरूपतः अजस्य अविक्रियस्य च अपमानं । न खलु परगृहे प्राघूर्णिकत्वेन आयातः गृहस्वामित्वेन वर्तमानः अस्तेनो भवति । प्रकृतिश्च ब्रह्मादिस्थावरान्तप्रसृता जीवात्मनः परधाम न स्वधाम तत्र कुमुहूर्ते गतः अयं अतिथिः कथं स्वधाम्नि इव परधाम्नि निरपत्रपः सन् दीर्घकालं रमेत । मा भूत् तस्य उत्तरोत्तरं पतनं इति कृत्वा भगवान् देवकीनन्दनः सूत्रचोल्लेखेन वैराग्यं उपशिक्षयति अत्र । विरक्तः च कदाचित् वाञ्छेत् स्वधामावस्थानं । वाञ्छन् च स्वधामस्मरणं कुर्यात् । स्मरन् च स्वरूपं विन्देत । तस्मान्न अप्रकृतं एतत्, अपि तु अतीव संवादि इत्यर्थः । तथा च भगवतः उद्बोधनम्—

आब्रह्मभुवनाल्लोकाःपुनरावर्तिनोऽर्जुन ।
मामुपेत्य तु कौन्तेय पुनर्जन्म न विद्यते ॥

सहस्रयुगपर्यन्तमहर्यद्ब्रह्मणो विदुः ।
रात्रिं युगसहस्रान्तां तेऽहोरात्रविदो जनाः ॥

अव्यक्ताद्व्यक्तयः सर्वाः प्रभवन्त्यहरागमे ।
रात्र्यागमे प्रलीयन्ते तत्रैवाव्यक्तसंज्ञके ॥

भूतग्रामः स एवायं भूत्वा भूत्वा प्रलीयते ।
रात्र्यागमेऽवशः पार्थ प्रभवत्यहरागमे ॥ इति ॥ ६ ॥

ननु वैराग्यपूर्वकात् भगवदनुस्मरणात् भगवल्लाभे किं स्यात् ? आह

भगवत्प्राप्तेः अपुनरावृत्तिः सामग्रीविरहात् ॥ ७ ॥

सूत्रार्थः—भगवत् प्राप्तेः = भगवतः लाभे सति अपुनरावृत्तिः = अपुनर्भवः मोक्षः भवति । कुतः ? सामग्रीविरहात् = भगवत्प्राप्तौ जन्मनः सामग्र्याः वियोगात् इत्यर्थः ।

भाष्यम्—भगवतः साक्षात्कारात् मोक्षप्राप्तिः । साक्षात्कारश्च अपरोक्षं तत्त्वज्ञानम्। तत्त्वज्ञानाच्च मोक्षः इति सर्वतंत्रसिद्धान्तः । कुतः ? तावत् हि जन्यते यावत् जन्मनः सामग्री भवेत् । साक्षात्काराच्च जन्मसामग्री एव क्लेशकर्माशयरूपा ध्वस्ता भवति । ध्वस्ते च मूले नैव

Funding by IKS-MoE

फलं प्ररोहति। अतः जन्मनः सामग्र्यभावात् न पुनर्जायते। जन्माभावे च न पुनः म्रियते तदुभयोः अभावे च न दुःखं प्राप्नोति। अपि च स्वरूपभूतानन्दे एव सदा प्रतितिष्ठति। उक्तं च भगवता विद्यास्वरूपेण—

मामुपेत्य पुनर्जन्म दुःखालयमशाश्वतम्
नाप्नुवन्ति महात्मानः संसिद्धिं परमां गताः। इति ॥ ७ ॥

ननु भगवतः साक्षात्कारः कथं भवति? उपायं दर्शयति—

विरागपुष्टानन्यभक्तेः परलाभः तस्याः साधनत्वात् ॥ ८ ॥

विराग = वैराग्याप्यायिताद्वैतभक्तेः परलाभः = परस्य परमात्मनः अक्षररूपस्य ब्रह्मणः प्राप्तिः भवति तस्याः = उक्तलक्षणायाः भक्तेः साधनत्वात् = करणत्वात् इत्यर्थः।

भाष्यम्ः—वैराग्येण आप्यायिता अनन्या भक्तिरेव परमस्य पुंसः लाभे उपायभूता विज्ञेया। प्रेमपरवशोहि भगवान् स्वात्मानं उद्घाटयति विरागरक्तस्य प्रेयसः हृदये। विरागो हि भक्तिकवचम् व्यभिचारं वारयति भक्तेः। अतः वैराग्ययुक्ता एव भक्तिः विवेकपुरोगामिनी भगवतः लाभे कारणम्। फलरूपाऽपि इयं भक्तिः प्रेमरूपा भवति साधनरूपा अपि इति विज्ञेयम् इत्यर्थः। तथा च प्रेमैकतनोः भगवतः वाक्यम्—

पुरुषः स परः पार्थ भक्त्या लभ्यस्त्वनन्यया।
यस्यान्तःस्थानि भूतानि येन सर्वमिदं ततम्॥ इति ॥ ८ ॥

ननु मरणकालस्य निर्देशः गतिनियामकत्वेन अत्र दृष्टः। कर्म ज्ञानं वा गतेः नियामकं भवन् न निवार्यते उचितत्वात्। मरणकालस्य नियामकत्वं तु न बुद्धिं आरोहति। यच्च बुद्धौ अनारूढं तत् न ग्राह्यं भवति। परंतु भगवता स्वयं कथितत्वात् संदेहः भवति। संदेहश्च शमनीयः। ज्ञानमलो हि संदेहः यावज्जीवति तावत् निरामयं ज्ञानं न उद्भवति। अतः समाधानं पठति—

शुक्लकृष्णगत्योः शास्त्रीयत्वेऽपि लोकमानसादरणार्थं उल्लेखः तत्त्वज्ञाने कालकृतविशेषस्य अकिंचित्करत्वात् ज्ञानिनः मोहाभावस्यस्वयमेव प्रदर्शितत्वात् च ॥ ८ ॥

सूत्रार्थः—शुक्ल० = सितासितपध्धत्योः शास्त्रीयत्वेऽपि = शास्त्रदृष्टत्वेऽपि लोकमानस० = तात्कालिकजनतामनःसत्कराणार्थं उल्लेखः =

निर्देशः भगवता कृतः । कुतः ? तत्त्वज्ञाने = वस्तुज्ञानस्य प्रकरणे काल०= समयविहितभेदस्य अकिंचित्करत्वात् = निष्प्रयोजनत्वात् च = तथा ज्ञानिनः तत्त्वनिष्ठस्य मोहाभावस्य = अविवेकाभावस्य = स्वयमेव = स्वात्मनैव = प्रदर्शितत्वात् = कथितत्वादित्यर्थः ।

भाष्यम्—यद्यपि गत्युल्लेखो शास्त्रीयः उपनिषत्सु दृष्टत्वात् तथापि अत्र तु भगवता लोकदृष्टिं आद्रियमाणेन तदुल्लेखः कृतः इति मन्तव्यम् । तत्त्वज्ञानस्य मरणकालस्य च न कोऽपि बुद्धिगम्यः संबंधः कल्पयितुं शक्यते । जन्मनः मरणस्य च मुहूर्तं नास्ति । अतः जन्ममरणे भगवदधीने एव तत्रापि तत्त्वज्ञस्य तावत् न एकयापि गत्या संबंधो भवति । सितायां वा असितायां वा गतौ कलेवरं त्यजन् असौ ब्रह्मैव प्राप्नोति । अतः अवसरः एव नास्ति तस्य गतिकथनाय । तस्य तत्रानधिकारात् । अपि च स्वयमेव भगवान् तस्य तत्त्वविदः मोहाभावं वक्ति । अतः तत्त्वज्ञात् भिन्नस्य भवतु गतिद्वयाभ्यां एकया वा गमनम् । तत्त्वज्ञस्य तु न तया लेशमात्रेण अपि संबंधः । लोकमानसं अहानिकरं न विक्षोभयति निरर्थकं युगपुरुषः । अतः लोकमानसे वर्तमानां, शास्त्रेऽपि दृष्टचरां इमां मान्यतां भगवान् सहजतया उल्लिखति । न तेन प्रकृतार्थस्य कापि हानिः । तथा च लोकमानदस्य भगवतः वचनम्—

यत्र कालेत्वनावृतिं आवृत्तिं चैव योगिनः ।
प्रयाता यान्ति तं कालं वक्ष्यामि भरतर्षभ ॥

अग्निज्योतिरहः शुक्लः षण्मासा उत्तरायणम् ।
तत्र प्रयाता गच्छन्ति ब्रह्म ब्रह्मविदो जनाः ॥

धूमो रात्रिस्तथा कृष्णःषण्मासा दक्षिणायनम् ।
तत्र चाद्रमसं ज्योतिर्योगी प्राप्य निवर्तते ॥

शुक्लकृष्णे गती ह्येते जगतः शाश्वते मते ।
एकया यात्यनावृत्तिमन्ययावर्तते पुनः ॥

नैते सृती पार्थ जानन्योगी मुह्यति कश्चन ।
तस्मात्सर्वेषु कालेषु योगयुक्तो भवार्जुन ॥ इति ॥ ८ ॥

कर्मयोगे श्रध्धातिशयसम्पत्यर्थं तस्य माहात्म्यं श्रावयन् अध्यायार्थं उपसंहरन्नाह—

Funding by IKS-MoE

योगस्य प्रशंसनम् परमफलदातृत्वात् ॥ ९ ॥

सूत्रार्थः—योगस्य = कर्मयोगस्य प्रशंसनं = स्तवनं, परमफलदातृत्वात् = श्रेष्ठफलदातृत्वादिति अर्थः ।

भाष्यम्:—योगी परं आद्यं स्थानं उपैति । तत्स्थानलाभाय हि वेदानां यज्ञानां तपसां दानानां वा प्रवृत्तिः । सम्यक्तया अधीतेषु वेदेषु यत्फलं, सुकृतेषु यज्ञेषु यत् फलं यच्च सुतप्तेषु तपःसु सुदत्तेषु दानेषु च फलं तत् सर्वं अत्येति योगी । योगो हि निरतिशयफलप्रदः । अतः असौ एव येन केनापि प्रकारेण संसाध्यः इति प्रशंसनं योगस्य माहात्म्यसूचकं इत्यर्थः । तथा च योगीशस्य योगेशस्य च वचनं—

वेदेषु यज्ञेषु तपःसु चैव दानेषु यत्पुण्यफलं प्रदिष्टम् ।
अत्येति तत्सर्वमिदं विदित्वा योगीपरंस्थानमुपैतिचाद्यम् ॥ इति ॥ ९ ॥

॥ इति अक्षरब्रह्मयोगः ॥

॥ राजविद्याराजगुह्ययोगः ॥

अन्तिमाध्यायान्ते अशंसत् भगवान् कर्मयोगम् । कर्मयोगश्च न सहजो भवति यावन्न सपरिवारस्य परमात्मनः ज्ञानं स्वाभाविकं भवति । ज्ञानोत्तरमहिमपूर्णवर्तनं हि कर्मयोगः । ज्ञानादृते असौ न आयाति । अतः पूर्वज्ञानं अपेक्षते कर्मयोगः । तत् पूर्वज्ञानं प्रतिजानानः भगवान् नवमाध्यायं आरभते । तस्याध्यायस्येदं आदिमं सूत्रम्—

ज्ञानस्य राजगुह्यतमत्वादिकं परमात्मतत्त्वगोचरत्वात् ॥ १ ॥

सूत्रार्थः—ज्ञानस्य = वक्ष्यमाणस्य ज्ञानस्य राजगुह्यतमत्वादिकं = राजवत् उत्कृष्टत्वादिकं, आदिना राजविद्यात्वादिकं ग्राह्यं परमात्मतत्त्वगोचरत्वात् = परमात्मस्वरूपविषयत्वात् ज्ञेयम् इत्यर्थः ॥

भाष्यम्:—वक्ष्यमाणं ज्ञानं तावत् भगवान् गुह्यतमत्वाद्यनेकैः विशेषणैः विशिनष्टि । तस्य विशिष्टत्वं परमात्मतत्त्वविषयत्वात् ज्ञेयम् । गुह्यं धर्मज्ञानं, ततः गुह्यतरं सप्रकृतिपुरुषज्ञानं, ततोऽपि गुह्यतमं ज्ञानं सचराचरस्य नियन्तुः भगवतः अन्तर्यामिणः अस्ति । यावत् न धर्मानुसरणं क्रियते तावत् न प्रकृतिपुरुषविवेकख्यानं साक्षात्क्रियते तावत्

Funding by IKS-MoE

नैवोदेति भगवत्तत्त्वविषयकं ज्ञानम् । इयं साक्षात्कारस्य वैदिकी प्रक्रिया । सम्प्रज्ञातेन योगेन वैराग्याभ्यासलब्धेन प्रथमं तावत् प्रकृतेः पुरुषस्य स्वरूपं निभाल्यते तदनन्तरं संप्रज्ञातेऽपि विगतगर्धेन पुरुषेण परवैराग्याभ्यासबलेन ईश्वरानुकंपया च सचराचरसाक्षिभूतस्य भगवतः अंतर्यामिणः दर्शनं प्राप्यते असंप्रज्ञातदशायाम् । प्राप्तपरमात्मदर्शनस्य भाग्यवतः पुरुषसिंहस्य यदुत्थानं तदेव कर्मयोगस्यपूर्वभूमिका ज्ञेया संप्रज्ञातयोगात्मिका । तदिदं कर्मयोगांगभूतं विज्ञानसमर्थितं ज्ञानं अमंगलघ्नं, सर्वासु विद्यासु राजवत् उत्कृष्टत्वात् राजविद्या, सर्वेषु गुह्येषु राजवत् उत्तमत्वात् राजगुह्यं, अशेषपापमलप्रक्षालकत्वात् पवित्रं, उच्चतमविषयत्वात् उत्तमं, स्वानुभवसिध्धत्वात् प्रत्यक्षावगमं, धर्मानपेतत्वात् धर्म्यं, अतीवसुखसंपादकत्वात् सुसुखं कर्तुं, अविनश्वरफलत्वात् च अव्ययम् इति ज्ञेयम् । तथा चोक्तं भगवता सर्वभूतहितैषिणा—

इदं तु ते गुह्यतमं प्रवक्ष्याम्यनसूयवे ।
ज्ञानं विज्ञानसहितं यज्ज्ञात्वा मोक्ष्यसेऽशुभात् ॥

राजविद्या राजगुह्यं पवित्रमिदमुत्तमम् ।
प्रत्यक्षावगमं धर्म्यं सुसुखं कर्तुमव्ययम् । इति ॥ १ ॥

ननु स्वमहिमप्रशंसनं हि आत्मश्लाघा । सा च पापे परिगणिता । कथं तर्हि अपहतपाप्मा भगवान् स्वमहिमवर्णनं प्रतिजानीते ?—आह—

प्रेम्णः महिमज्ञानमूलत्वात् स्वमहिमवर्णनप्रतिज्ञा ॥ २ ॥

सूत्रार्थः—प्रेम्णः = मर्त्यस्य वा अमर्त्यस्य वा प्रेम्णः = अनुरागस्य महिम० = महिम्नः यत् ज्ञानं तन्मूलत्वात् तज्जन्यत्वात् स्वमहिमवर्णन प्रतिज्ञा = स्वस्य यो महिमा–तस्य वर्णनस्य प्रतिज्ञा भगवता कृता इत्यर्थः ।

भाष्यम्—महिमज्ञानस्य मूलकं हि प्रेम, भवतु तत् प्रेम मर्त्यविषयं वा भगवद् विषयं वा । यत्र यत्र प्रेम तत्र तत्र तन्मूलं प्रेमपात्रस्य महत्वज्ञानं स्वाभाविकं वा आहार्यं वा भवति । यो यं न जानाति महिमपूर्वकं न स तस्मिन् अनुरज्यते । महिमज्ञानमूलकः अनुरागः भक्ति-अपरपर्यायः । तत्प्रेमोत्पदार्थं भगवता आत्मनः महिमा गीयते न स्वश्लाधार्थम् । आत्मश्लाधार्थं भगवतः प्रयोजनमेव नास्ति । श्लाघनाभावेऽपि तस्य महिम्नः स्पष्टत्वात् । अतः भगवान् परोपकारार्थं स्वमहिमज्ञानं प्रथमश्लोके प्रतिजानीते इत्यर्थः ॥ २ ॥

Funding by IKS-MoE

विस्तरेण आत्मज्ञानस्य गुह्यतमत्वं स्फोटयन् आह—

तत्त्वस्य अव्यक्तत्वं योगैश्वर्ययुक्तत्वं, अधिष्ठानत्वं, अप्रमेयत्वं, कर्तृत्वेऽपि अलिप्तत्वं, वैषम्यनैर्घृण्यरहितत्वं अध्यक्षत्वं हि गुह्यतमत्वम् ॥ ३ ॥

सूत्रार्थः—तत्वस्य = परमात्मनः अव्यक्तत्वं = अदृश्यत्वं योगैश्वर्ययुक्तत्वं = निरतिशयज्ञानक्रियाशक्तिप्रभाववत्वं अधिष्ठानत्वं = आश्रयत्वं, अप्रमेयत्वं = प्रमाणैरनवगम्यत्वं, कर्तृत्वेऽपि अलिप्तत्वं = कर्मकरणस्वतंत्रत्वेऽपि फललेपाभावत्वं, वैषम्यनैर्घृण्यरहितत्वं = विषमतानिर्दयताविधुरत्वं, अध्यक्षत्वं = अधिलोचनत्वं हि = एव गुह्यतमत्वम् = गोप्यतमत्वं ज्ञेयं इत्यर्थः।

भाष्यम्—प्रतिज्ञातं ज्ञानं तावद् गुह्यतममिति। किमिदं गुह्यतमत्वं नाम? सूत्रेण समाधदाति। तथा हि परमात्मनः अव्यक्तत्वं अस्ति। अव्यक्तत्वं च अदृश्यत्वम्। सगुणं सर्वं दृश्यं निर्गुणं च पुरुषस्य तत्त्वं अदृश्यं। ननु प्रकृतिरपि अनुमेयास्तित्वा अदृश्या। सत्वं तथापि जडत्वेन प्रकृतेः ग्राह्यत्वात् आत्मप्रकाश्यत्वात् च तस्याः दर्शनं भवति। परमात्मनः तु अग्राह्यत्वेन, चेतनत्वात् दर्शनं असंभवि। ग्राह्यत्वे च भगवतः जडत्वं स्यात्। तच्चानिष्टम्। अतः स्वरूपेण भगवान् निर्गुणः अव्यक्तः इति ज्ञेयम्। अव्यक्तोऽपि निर्गुणोऽपि असौ गुणपोषकः अतः निर्गुणोऽपि स्वरूपतः स्वमायागुणयोगेन व्यक्तो भवति विश्वरूपेण। तथा च तस्य उक्तिः—

"मया ततमिदं सर्वं जगदव्यक्तमूर्तिना"। इति।

किञ्च। परमात्मतत्वं हि योगैश्वर्ययुक्तं अस्ति। निरतिशय ज्ञानक्रियाप्रभावो हि योगैश्वर्यम्। तच्च भगवतः तस्य स्वाभाविकमेवास्ति। अनेन ऐश्वर्येण समन्वितः परमात्मा परस्परविरोधीनि अपि तत्त्वानि गुणान् वा स्वस्मिन् युगपत् दर्शयितुं शक्नोति। समस्ततर्कं प्रतिकुर्वत् इदं योगैश्वर्यं मतिमतां वरिष्ठैः अपि अनवगाह्यमेव वर्तते। तथा च भगवदुक्तिः—

"मत्स्थानि सर्वभूतानि न चाहं तेष्ववस्थितः" इति। सर्वेषां भूतानां आधारभूतो हि भगवान् स्वयं आधाररहितो भवन् आत्मनः योगैश्वर्यमेव प्रदर्शयति। अपि च" न च मत्स्थानि भूतानि पश्य मे योग-

Funding by IKS-MoE

मैश्वरम् । भूतभृन्न च भूतस्थो ममात्मा भूतभावनः ” इत्यत्रापि परस्परविरोधः तस्मिन् अविरोधेन एव वर्तते । भूतभावनः सन् भूतभृदपि सन् असौ न भूतस्थः इति तस्य अचिन्त्यं ज्ञानैश्वर्यम् । परिमितकुटुंबस्य भावनः भर्ता च जीवः अहंममाभिमानलक्षणेन संगेन दूषितो दृश्यते । समस्तस्य ब्रह्माण्डस्य पोषणं कुर्वन्, भावनं कुर्वन्नपि भगवान् स्वप्नेऽपि स्वमहिम्नः न भ्रश्यति न कुत्राऽपि कदाचिदपि कथंचिदपि अहंममाभिमानविध्धो भवति तदिदं असंगस्य परमात्मनः महदैश्वर्यं ज्ञानप्रभवम् ।

किञ्च । असौ परमात्मा सर्वस्य जगतः अधिष्ठानभूतः अस्ति । अधिष्ठानं हि आश्रयः अवलंबः । सर्वस्याश्रयभूतोऽपि भगवान् आकाशवद् असंग एव तिष्ठति । आकाशे इव मातरिश्वा, तस्मिन् तिष्ठन्ति सर्वाणि भूतानि स्थावरजंगमानि आब्रह्मस्तंबपर्यन्तानि सावकाशानि । तथा च तस्य वचनम्

यथाकाशस्थितो नित्यं वायुः सर्वत्रगो महान् ।
तथा सर्वाणि भूतानि मत्स्थानीत्युपधारय । इति ।

एवंविधो भगवान् अप्रमेयः अस्ति । न प्रमाणानां गोचरोऽस्तिइत्यर्थः । अर्थस्यास्य पूर्वप्रस्थापितत्वात् न पुनरावृत्तिः क्रियते । अप्रमेयो भगवान् समेषां प्रमाणप्रमेयव्यवहाराणां वैदिकानां लौकिकानां च अवलंबनभूतः इत्यर्थः ।

किञ्च । कर्ताऽपि परमात्मा अनासक्तिमाहात्म्येन अकर्तैव । फललेपस्य अहंभावमूलत्वात् । सृष्टिस्थिति-अप्ययकरोऽपि भगवान् न तेन कर्मणा लिप्यते । संगाभावात् । तदिदं गुह्यतमं भगवतः तस्य ज्ञानैश्वर्यम् क्रियैश्वर्यम् च । तथा हि तस्योक्तिः—

सर्वभूतानि कौन्तेय प्रकृतिंयान्ति मामिकाम् ।
कल्पक्षये पुनस्तानि कल्पादौ विसृजाम्यहम् ॥
प्रकृतिं स्वामवष्टभ्य विसृजामि पुनः पुनः
भूतग्राममिमं कृत्स्नमवशं प्रकृतेर्वशात् ॥ इति ॥

अतः एव भगवान् न निर्घृणः न विषमः । वैषम्यनैर्घृण्ये तु सृजमानप्राणिधर्मापेक्षे तस्य स्वतः न स्वरूपे तस्य वर्तेते । आरोप्यमाणे च ते तत्त्वतः तस्मिन् न सज्जेते । तथा च वचनम्—

“ न च मां तानि कर्माणि निबध्नन्ति धनञ्जय ।
उदासीनवदासीनमसक्तं तेषु कर्मसु ॥” इति

Funding by IKS-MoE

अध्यक्षत्वं हि तस्य पुनः प्रकृतिप्रेरकं भवति । ईक्षणमात्रेणैव तस्य भगवतः महामाया भगवती प्रकृतिः सचराचरं सूते । तथा च तस्य उक्तिः

मयाध्यक्षेण प्रकृतिः सूयते सचराचरम् ।
हेतुनानेनैव कौन्तेय जगद्विपरिवर्तते ॥ इति ।

तदिदं गुह्यतमं ज्ञानं परमात्मगोचरं जीवात्मानं अपि स्वरूपविषये असंदिग्धं करोति । पारमार्थ्येण तयोः जीवात्मपरमात्मनोः एकत्वात् । संसारदशायां तिरोहितात्मैश्वर्यो हि जीवात्मा प्रबोधदशायां आत्मनः आविस्तरं महिमानं पश्यन् भवति विशोकः । तस्मात् ज्ञानमिदं गुह्यतमं परमात्मगोचरं जीवात्मानं प्रत्यपि उपयुक्ततमं वर्तते इत्यर्थः ॥ ३ ॥

ननु अचिन्त्ययोगैश्वर्यसमन्वितस्य जगतः उत्पत्तिस्थितिलयैककारणस्य समेषां भूतानां आत्मभूतस्य भगवतः सर्वे मनुष्याः कथं आदरं वा भजनं वा न कुर्वन्ति ? कारणं सूचयन्नाह—

दैवासुरसंपद्विभागस्य बीजोपन्यासः दैवीप्रकृतियुक्तस्य भजनप्रकारविधानार्थम् ॥ ४ ॥

सूत्रार्थः—दैवासुर = षोडशाध्याये विस्तरेण वक्ष्यमाणयोः देवानां असुराणांच संपत् तयोः विभागस्य बीजोपन्यासः=वीजरूपेण उपन्यासः अत्र दैवी० = दैवीसंपत्समन्वितस्य भाग्यवतः पुरुषस्य भजनप्रकार—विधानार्थम् = सेवाविधिविधानार्थं ज्ञेयः इत्यर्थः ॥ ४ ॥

भाष्यम्—सर्वे जनाः कथं भगवन्तं न आद्रियन्ते इति अत्र अस्ति हेतुः । द्विप्रकारो हि मानवः । देवतुल्यः असुरतुल्यश्च । यस्य दैवीगुणसंपत् असौ देवमानवः यस्य च आसुरीगुणसंपत् असौ असुरमानवः । तत्र शिश्नोदरपरायणाः असुराः जनाः न भगवन्तं आद्रियन्ते । सत्त्वशुद्धेः अभावात् । शुद्धान्तःकरणा एव भजनाय अधिकारं प्राप्नुवन्ति । ये च महात्मानः दैवीं प्रकृतिं आश्रिताः सन्तः वर्तन्ते तेषां सत्वशुद्धेः भगवद्भजनयोग्यता भवति । अतः ते एव भगवन्तं आद्रियन्ते । षोडशाध्याये गुणसंपद्विभागयोगाख्ये च विस्तरेण इदं वक्ष्यते । अत्र तु केवलं तस्य बीजोपन्यास एव ज्ञेयः असौ वीजप्रक्षेपश्च दैवीप्रकृतिं आश्रिताः केन प्रकारेण भगवन्तंभजन्ति तस्य प्रदर्शनार्थः विज्ञेयः । उक्तं च भगवता आदरानादरयोः उदासीनेन हितैषिणा—

अवजानन्ति मां मूढाः मानुषीं तनुमाश्रितम् ।
परं भावमजानन्तो मम भूतमहेश्वरम् ॥

मोघाशा मोघकर्माणो मोघज्ञाना विचेतसः ।
राक्षसीमासुरीं चैव प्रकृतिं मोहिनीं श्रिताः ॥

महात्मानस्तु मां पार्थ दैवीं प्रकृतिमाश्रिताः ।
भजन्त्यनन्यमनसो ज्ञात्वा भूतादिमव्ययम् ॥ इति ॥ ४ ॥

ननु दैवीं प्रकृतिं आश्रिताः महात्मानः भगवन्तं भजन्ति । कीदृशो भगवान् तेषां भक्तव्यो भवति । कुतः प्रश्नः ? भगवतः तस्य सर्वरूपस्य सर्वनाम्नः सर्वगुणधाम्नः न किंचिदेकरूपं नाम वा गुणो वा पक्षपातयोग्यः भवति । न खलु प्रियस्य किमपि एकं अंगं वा गुणो वा प्रियः इति अन्यानि अंगानि गुणाः वा अप्रियाः भवितुमर्हन्ति । प्रेमपात्रं तु कार्त्स्न्येन प्रियं भवितुमर्हति । अन्यथा अर्धजरतीयन्यायः प्रसज्येत । अतः आह—

विश्वतोमुखस्य भजनं अखण्डदृष्टेः एव फललाभात् ॥ ५ ॥

सूत्रार्थः—विश्वतोमुखस्य = सर्वतो मुखस्य सर्वत्र विश्वरूपेण—उपस्थितस्य भगवतः विश्वाभिन्नस्य भजनं = सेवनं कर्तव्यम् । कुतः ? अखंडदृष्टेः = कार्त्स्न्येन दर्शनात् एव न तु अन्यतः इत्येवार्थः फललाभात् = इष्टस्य मोक्षरूपस्य फलस्य प्राप्तेः इत्यर्थः ॥ ५ ॥

भाष्यम्—यद्यपि भगवतः भजनं कस्यापि एकरूपस्य नाम्नः वा गुणस्य वा न निषिध्यते तथापि विश्वरूपस्य विश्वनाम्नः विश्वकल्याणगुणसंपन्नस्य विश्वाव्यतिरिक्तस्य एव भगवतः भजनं अधिकफलदं भवति । भगवति तस्मिन् अखण्डे खण्डवृत्तिः न विवेकरमणीया । अस्ति इति स्वीकार्यो भगवान् विश्वरूपः । विश्वरूपेण वर्तमानश्च भजनीयः । यावद्विस्तरं विश्वं ततोऽपि अनन्तगुणाधिकविस्तरो भगवान् सर्व रूपेण सर्वनाम्ना सर्वगुणैः सर्वाभिः क्रियाभिः च संसेव्यः । संकोचस्य वा खंडदर्शनस्य वा अन्याय्यत्वात् । सर्वरूपेण स्वीकृतो हि भगवान् सहृदयभावेन, पूजितश्च रागद्वेषादिनिखिलदोषजातं क्षिणोति । भेदे सति रागादिदोषोत्पत्तिः स्यात् न अभेदे । अभेदश्च मुख्यः भेदश्च गौणः । अभिन्नो हि भगवान् विश्वेन बाह्येन वा आंतरेण मूलभूतत्वात् विश्वद्रुमस्य । भगवान् एव स्वयं मूलभूतः भुवनद्रुमरूपेण विकचः दशविक्षु स्वयमेव स्वात्मन्येव स्वात्मनैव स्वात्मार्थमेव रमते । अतः प्रबोधम् इच्छद्भिः जनैः रागद्वेषादिसमस्तविषमतोच्छेदकरी अखंडदृष्टिः

स्वीकरणीया । ततः एव इष्टतमस्य मोक्षफलस्य लाभो भवति । उक्तं च भगवता विश्वरूपेण—

> सततं कीर्तयन्तो मां यतन्तश्च दृढव्रताः ।
> नमस्यन्तश्च मां भक्त्या नित्ययुक्ता उपासते ॥
> ज्ञानयज्ञेन चाप्यन्ये यजन्तो मामुपासते ।
> एकत्वेन पृथक्त्वेन बहुधा विश्वतो मुखम् ॥
> अहं क्रतुरहं यज्ञः स्वधाहमहमौषधम् ।
> मन्त्रोऽहमहमेवाज्यमहमग्निरहं हुतम् ॥
> पिताऽहमस्य जगतः माता धाता पितामहः ।
> वेद्यं पवित्रमोंकारः ऋक्साम यजुरेव च ॥
> गतिर्भर्ता प्रभुः साक्षी निवासः शरणं सुहृत् ।
> प्रभवः प्रलयः स्थानं निधानं बीजमव्ययम् ॥
> तपाम्यहमहं वर्षं निगृह्णाम्युत्सृजामि च ।
> अमृतं चैव मृत्युश्च सदसच्चाहमर्जुन ॥ इति ॥ ५ ॥

ननु "क्षीणेपुण्ये मर्त्यलोकं विशन्ति" इति वदता भगवता त्रैय्याः निन्दनं क्रियते । न च भगवता कृतमपि त्रयीप्रोक्तस्य धर्मस्य निन्दनं युज्यते । वेदस्य परमाप्तत्वात् भगवता एव प्रोक्तत्वात् च । स्वप्रोक्तं स्वयमेव चेत् निन्दति अनाश्वासो लोकस्य प्रसज्येत । एवं प्राप्ते आह—

सकामभक्तेः निन्दनं पुनरावृत्तेः ॥ ६ ॥

सूत्रार्थः—सकामभक्तेः=कामनासहितायाः कृतायाः भक्तेः निन्दनं=निन्दा क्रियते कुतः ? पुनरावृत्तेः=पुनर्जन्मावहत्वात् सकामभक्तेः इत्यर्थः ।

भाष्यम्—न खलु भगवता परमाप्तस्य वेदस्य निन्दा क्रियते अपि तु वेदार्थस्य व्यवस्था उच्यते । यथाधिकारं कर्माणि विदधन् भगवान् वेदः कामनाविद्धानां कृते काम्यकर्माणि अकामहतानां कृते च निष्कामकर्मयोगं प्रस्तुवन् विवेकावकाशं ददन् अत्युदारो वेदितव्यः । यदत्र भगवता क्रियते तत् तु वेदव्यवस्थायाः विवेचनं, न वेदाज्ञाविरोधनं निन्दनं वा । अकामभावेन कृतानां कर्मणां फलं आत्मप्राप्तिः अक्षीय-

माणा इति विवेचयन् भगवान् जनानां हितमेव ब्रूते । न खलु वेदनिन्दापरायणो भगवान् अपि तु वेदार्थरहस्यवेदनपरायणो मन्तव्यः इत्यर्थः । पुनर्जन्मावहत्वात् हेयं फलाभिलाषविद्धं कर्मकरणम्, अपुनर्भवावहत्वात् च उपादेयंफलाभिलाषाविध्धं कर्मकरणं इति विवेकदर्शको भगवान् हिततमः इत्यर्थः । तथा च तस्य हिततमस्य वचनम्—

त्रैविद्या मा सोमपाः पूतपापाः यज्ञैरिष्ट्वा स्वर्गतिं प्रार्थयन्ते ।
ते पुण्यमासाद्य सुरेन्द्रलोकमश्नन्ति दिव्यान् दिविदेवभोगान् ॥
ते तं भुक्त्वा स्वर्गलोकं विशालं क्षीणे पुण्ये मर्त्यलोकं विशन्ति ।
एवं त्रयीधर्ममनुप्रपन्नाः गतगतं कामकामा लभन्ते ॥ इति ॥ ६ ॥

फलितं आह—

निष्कामायाः प्रशंसनं तत्त्वलाभात् ॥ ७ ॥

सूत्रार्थः—निष्कामायाः = विगतफलाभिलाषायाः भक्तेः प्रशंसनं = प्रस्तवनं क्रियते भगवता, कुतः? ततः तत्त्वलाभात्=तत्त्वस्य मोक्षस्वरूपस्य भगवतः परमात्मनः प्राप्तेः इत्यर्थः ।

भाष्यम्:—यथा सकामायाः भक्तेः निन्दनं सकामतायाः हेयत्वप्रतिपादनार्थं तथा निष्कामायाः प्रशंसनं अकामतायाः उपादेयत्वप्रतिपादनार्थम् । निष्कामा भक्तिः तत्त्वं पुरस्करोति । तत्त्वलाभाच्च कृतकृत्यो भवति । अतः तत्त्वलाभकरत्वात् निष्कामैव भक्तिः प्रशस्यते भगवता । तथा च भक्तानां योगक्षेमवहनशीलस्य अच्युतस्य भगवतः प्रतिज्ञा—

अनन्याश्चिन्तयन्तो मां ये जनाः पर्युपासते ।
तेषां नित्याभियुक्तानां योगक्षेमं वहाम्यहम् । इति ॥ ७ ॥

ननु एवं चेत् योगक्षेमवहनशीलं भगवन्तं विहाय कथं विशालो जनसमुदायः अन्यदेवताभक्तो भवति ? आह—

अन्यशरणं मोहात् ॥ ८ ॥

सूत्रार्थः—अन्यशरणं = अन्यासां देवतानां शरणं प्रायः सर्वस्य लोकस्य, मोहात् = तत्त्वज्ञानाभावात् भवति इत्यर्थः ।

भाष्यम्:—अनन्यभावेन भजतां जनानां योगक्षेमवहनशीलो

Funding by IKS-MoE

भवत्येव भगवान् अच्युतः तथापि सर्वो जनः तं नैव शरणं याति न वा अनन्यचेतसा तं भजति । प्रायेण सर्वोऽपि जनः भगवत्तत्वमहिमानं च मोहात् अविदन् अन्याः एव देवताः प्रपद्यते । अचिन्त्यो हि मोहमहिमा इत्यर्थः । तथा हि भूतवत्सलस्य भगवतो वचनम्—

येऽप्यन्यदेवताभक्ताः यजन्ते श्रध्धयान्विताः ।
तेऽपि मामेव कौन्तेय यजन्त्यविधिपूर्वकम् ॥
अहं हि सर्वयज्ञानां भोक्ता च प्रभुरेव च ।
न तु मामभिजानन्ति तत्त्वेनातश्च्यवन्ति ते ॥
यान्ति देवव्रताः देवान् पितॄन् यान्ति पितृव्रताः ।
भूतानि यान्ति भूनेज्या यान्ति मद्याजिनोऽपि माम् ॥ इति ॥८॥

ननु राजानुचरन्यायेन वृक्षशाखोध्धरणन्यायेन वा भगवतः अर्चनं अपि सुदुष्करं भवितुमर्हति । भ्रममिमं निरस्यन् आह—

न पदार्थापेक्षा भावप्रियत्वात् भगवतः ॥ ९ ॥

सूत्रार्थः—भगवतः=परमप्रेमस्वरूपस्य परमात्मनः भावप्रियत्वात्=भक्तिभावप्रियत्वात् पदार्थापेक्षा=पदार्थानां लौकिकानां दिव्यानां वा तस्य अपेक्षा न वर्तते अतः न ईश्वरप्रीणनं दुष्करं इत्यर्थः ।

भाष्यम्—भ्रमः एव अयं जनतायाः यद् दुष्करं ईश्वरप्रीणनम् सुकरं च अन्यदेवतानां प्रसादनमिति । सत्यं च ततः विपरीतमेव विद्यते । भक्तिप्रियो हि माधवः न अपेक्षते कदाचिदपि पदार्थान् विधिं वा निषेधं वा अधिकारं वा अनधिकारं वा पाण्डित्यं वा अपाण्डित्यं वा । सर्वेषां स्थावरजंगमानां पदार्थानां पतिः हि भगवान् । न तस्य पदार्थाभावोऽस्ति न वा ज्ञानाभावो वा इतराभावो वाऽस्ति । पदार्थानां निवेदनं तु सूर्याय दीपनिवेदनमिव केवलं भक्तिप्रतीकम् । भावो हि प्रधानः न विधिः वा पदार्थः वा । इतरेषां देवानां प्रमादनं च विधिनिषेधपरिपालनं अपेक्षते, इतरान् अपि बहुविधान् खटाटोपान् । तच्छिद्रे च कुप्येतापि आराध्य-दैवतम् । अत्र तु भावप्रस्तावे विधिनिषेधौ वा छिद्रं वा अन्यत् वा किमपि प्रत्यवायजनकं वैषम्यजनकं वा नैवाऽस्ति । अतः चित्तमात्रसाध्यत्वात् न दुष्करं ईश्वराराधनम् । तथा हि भावतोष्यस्य भगवतः वचनम्—

Funding by IKS-MoE

पत्रं पुष्पं फलं तोयं यो मे भक्त्या प्रयच्छति
तदहं भक्त्युपहृतमश्नामि प्रयतात्मनः ॥ इति ॥ ९ ॥

ननु ज्ञानमूलस्य प्रेम्णः किं रहस्यम् ? आह सफलं—

समर्पणं प्रेमरहस्यं कर्मबन्धविनिवृत्तेः ॥ १० ॥

सूत्रार्थः—समर्पणं = सर्वस्वस्य प्रियचरणयोः त्यागाभिमानत्यागपूर्वकं समर्पणं प्रेमरहस्यं = प्रेम्णः तत्त्वम् मर्म वा । कुतः ? कर्मबन्धविनिवृत्तेः = समर्पणेन कर्मणां सफलानां बन्धस्य निवर्तनात् इत्यर्थः

भाष्यम्—समर्पणं हि प्रेममर्म । प्रेम च समर्पणशून्यं च इति विरोधास्पदम् । प्रेमपात्रार्थं स्वात्मनः अपि समर्पणं कुर्वत् प्रेम आत्मप्रतिष्ठां लभते । प्रेम च ददाति न गृह्णाति । तत्सुखसुखित्वेन आत्मानं लभमानं प्रेम अयाचकं सत् सर्वस्वार्पकं भवति । समर्पितं च नैव स्मरति । उत्तरोत्तरं समर्पणेन अकिंचनं भवत् शोभते प्रेम । समर्पणस्य च अवधिः नास्ति । समर्पणयोगे सरित् हि गुरुः । गौरीगुरोर्निःसृता भगवती जाह्नवी, शिखरात् शिखरं अवतरन्ती, वनानि च भिन्दन्ती, पाषाणेषु च स्खलन्ती, तीरजान् तरून् क्षेत्राणि च पुष्यन्ती, कलरवं कुर्वन्ती, क्वचित् चांचल्यं क्वचिच्च गांभीर्यं धारयन्ती, अनिर्विण्णेन चेतसा दीर्घं अध्वानं गच्छन्ती, प्रतिक्षणं उर्मिमालां बिभ्रती क्षारोदधिना संगच्छते, संगच्छमाना च नामरूपे विहाय तद्रूपा एव भवति । एवमेव जीवजाह्नवी समर्पणयोगमयी ज्ञेया भगवत् स्वरूपे निलीयमाना इत्यर्थः । समर्पणयोगो हि प्रेमजन्यः कर्मबन्धं छिनत्ति ॥ तथा च स्वसमर्पणचतुरस्य भगवतः मंगलं वचनम्—

यत्करोषि यदश्नासि यज्जुहोषि ददासि यत् ।
यत् तपस्यसि कौन्तेय तत्कुरुष्व मदर्पणम् ॥
शुभाशुभफलैरेवं मोक्ष्यसे कर्मबन्धनैः ।
संन्यासयोगयुक्तात्मा विमुक्तो मामुपैष्यसि ॥
समोऽहं सर्वभूतेषु न मे द्वेष्योऽस्ति न प्रियः ।
ये भजन्ति तु मां भक्त्या मयि ते तेषु चाप्यहम् ॥ इति ॥ १० ॥

भगवद्भक्तेः माहात्म्यान्तरं श्रावयन्नाह—

अनतिवदनीयं सत्कर्ममाहात्म्यम् सत्त्वादेव ॥ ११ ॥

सूत्रार्थ :—अनतिवदनीयं = अनतिकथनीयं, सत्कर्ममाहात्म्यम् = सतः ईश्वरस्य अर्थे कृतस्य कर्मणः महत्त्वम्। कुत ? सत्त्वादेव = सत् स्वरूपत्वादेव इत्यर्थः।

भाष्यम्—अनिर्वचनीयं हि सत्कर्मणः माहात्म्यम्। सत्कर्ममात्रं हि भगवतः सत्स्वरूपस्य पूजकं भवति। सुदुराचारोऽपि एकेनापि सत्कर्मणा महतो भयात् उत्तीर्णो भवति। एकापि अल्पापि समिद्धा दीपशलाका यथा सूचिभेद्यं ध्वान्तं भिनत्ति तथा एकमपि भक्त्यर्थं सत्कर्म महद् अन्धं तमः आन्तरं भिनत्ति। इदमेव भगवद्भक्तेः माहात्म्यम्। तथा च सत्कर्मप्रभावज्ञस्य भगवतः वचनम्—

अपि चेत् सुदुराचारो भजते मामनन्यभाक्।
साधुरेव स मन्तव्यः सम्यग्व्यवसितो हि सः॥
क्षिप्रं भवति धर्मात्मा शश्वच्छान्तिं निगच्छति।
कौन्तेय प्रतिजानीहि न मे भक्तः प्रणश्यति॥
मां हि पार्थ व्यपाश्रित्य येऽपि स्युः पापयोनयः।
स्त्रियो वैश्यास्तथा शूद्रास्तेऽपि यान्ति परां गतिम्॥ इति ॥ १२ ॥

सहेतुकं कर्तव्यमाह—

भक्तिरेव लोकस्य अनित्यत्वात् असुखत्वाच ॥ १२ ॥

सूत्रार्थः—भक्तिरेव=अन्यव्यवच्छेदोऽवधारणार्थः भगवतः परमप्रेमरूपा अमृतस्वरूपा च भक्तिरेव करणीया कुतः? लोकस्य=कर्मफलभोगायतनस्य देहस्य अनित्यत्वात्=अध्रुवत्वात् च=तथा असुखत्वात्=अल्पसुखत्वात् इत्यर्थः।

भाष्यम्—यतो मानुषो देहः अनित्यः असुखश्च अतः मनुष्यस्य एकमेव कर्तव्यम्। तच्च भक्तिरूपम्। भक्तिश्च परमप्रेमरूपा अमृतस्वरूपा च। परमपुरुषश्च तस्याः विषयः। अतः भगवद्भजनमेव फलति। भक्तिरेव हरितोषणा। हरितोषणपरायणो भक्तो हि किमपि समृद्धं सौभाग्यं अस्ति भगवत्याः वसुंधरायाः अपि इत्यर्थः॥ तथा प्रेमतत्त्वज्ञस्य भगवतः वचनम्—

किं पुनर्ब्राह्मणाः पुण्याः भक्ताः राजर्षयस्तथा।
अनित्यमसुखं लोकं इमं प्राप्य भजस्व माम्। इति ॥ १२ ॥

ननु भक्तिः चेद् गरीयसी कृतं ज्ञानेन इत्यतः आह—

ज्ञानादभिन्ना भक्तिः समानफलत्वात् ॥ १३ ॥

सूत्रार्थः—ज्ञानात्=तत्त्वज्ञानात् अभिन्ना=अविशिष्टा भक्तिः=परमानुरागरूपं प्रेम। कुतः समानफलत्वात्=भक्तिज्ञानयोः तुल्यफलत्वात् इत्यर्थः।

भाष्यम्ः—न खलु ज्ञानभक्त्योः कोऽपि भेदः अस्ति। तथा हि जलमेव हिमं, हिममेव च जलं, न हिमजलयोः तात्त्विकः भेदः, भक्तेः घट्टस्वरूपं ज्ञानं, ज्ञानस्य च प्रवाहि स्वरूपं भक्तिः, न एतावता तयोः कश्चन भेदो भवति। कुतः एतत् निश्चीयते ? फलसाम्यात्। यद्धि फलं ज्ञानस्य तदेव फलं भक्तेरपि। भगवत्-प्राप्तिः फलं ज्ञानस्य तदेव च भक्तेरपि वर्तते। अतः नास्ति तयोर्भेदः। तथा चोक्तं परमज्ञानस्वरूपेण विश्वभक्तन भगवता—

मन्मनाः भव मद्भक्तः मद्याजी मां नमस्कुरु।
मामेवैष्यसि युक्त्वैवमात्मानं मत्परायणः॥ इति ॥ १३ ॥

॥ इति राजविद्याराजगुह्ययोगः ॥

॥ अथ विभूतियोगः ॥

नवमाध्याये भगवान् प्रणिजगाद कर्मयोगांगभूतं विज्ञानेन सहितं तत्त्वज्ञानं भक्त्यावहम्। अपहतपाप्मनः आत्मनः विशददर्शनार्थं भक्तिप्रवृत्तिः। निष्ठां प्राप्ता इयं भगवती सर्वपापप्रणाशं करोति। परमात्मानं च भक्तपरवशं विदधाति। चिन्माधुर्येण परिप्लुता इयं भक्तानुगमनं कारयति भगवतः। तस्याः देव्याः दार्ढ्याय परमात्मनः निरंकुशं कृत्स्नैश्वर्यं निरूपयितव्यं। विदितभगवदैश्वर्यो हि जीवात्मा सर्वभावेन तं निःशंकं शरणं इयात्। अतः विभूतिख्यापनव्याजेन भक्तिं परिपोषयन् भगवान् यदाह तदनुवदन् कथयति—

हितकाम्यया विभूतिख्यापनप्रतिज्ञा ॥ १ ॥

सूत्रार्थः—हितकाम्यया = अर्जुनद्वारेण समेषां जीवानां प्रिय—

Funding by IKS-MoE

प्राप्तिकांक्षया विभूति० = आत्मनः विविधभवनाख्यैश्वर्यस्य कथनाय भगवता प्रतिज्ञा कृता वेदितव्या आदौ इत्यर्थः ।

भाष्यम्—प्रेमपारावारो हि परमात्मा अधुना स्वशिष्यस्य अर्जुनस्य प्रश्नं अपि न प्रतीक्षते। स्वयमेव तस्य परमहितं कांक्षमाणः स्वविभूतीनां आख्यानं स्वीकरोति। प्रियतमं हि हितं भवति। प्रियतमश्च परमात्मैव समेषां भूतानां। जानातु न वा जानातु सर्वो हि जन्तुः परमात्मनि स्निह्यत्येव। तं कमते एव। तद्वनो हि परमात्मा समेषां आब्रह्मस्तम्बान्तानां अभिवांछितः अस्ति एव। तस्य हिततमस्य प्रियतमस्य परमात्मनः विभूतिश्रवणं रोचते प्रेम्णे। को नाम तृप्येत् रसविद् प्रेमपात्रस्य पराक्रमश्रवणे। हृदयरसायनभूता हि प्रेमपात्रस्य कथा भवति। अतः श्रवणे तृप्तिं प्राप्नुवते अर्जुनाय तद्द्वारेण च समस्तेभ्यः भूतेभ्यः श्रेयोर्थिभ्यः स्वविभूतिख्यापनार्थं आदौ भगवान् प्रतिजानीते। तथा च तस्य उक्तिः—

भूय एव महाबाहो श्रृणु मे परमंवचः
यत्तेऽहं प्रियमाणाय वक्ष्यामि हितकाम्यया। इति।

भगवद्वचन-श्रवण-मनन-निदिध्यासने हि हितावधिः अस्ति इत्यर्थः ॥ १ ॥

ननु किं तद् वचः भगवतः ? आह—

दुर्विज्ञेयः भगवत्प्रभावः आदित्वात् शिशुवत् ॥ २ ॥

सूत्रार्थः-दुर्विज्ञेयः=देवानां समाधिभाजां महर्षीणामपि दुरवगाह्यः भगवत्प्रभावः=भगवतः परमात्मनः सत्तातिशयः कुत ? आदित्वात्=भगवतः तस्य समस्तस्य जगतः उत्पत्तिकारणत्वात्, शिशुवत्=बालवत् इत्यर्थः ।

भाष्यम्:—सुकृतप्रकर्षात् प्राप्तदेवत्वादीनां समाधिप्रवणानां महर्षीणामपि दुर्विज्ञेयः भगवत्प्रभावः। प्रभावश्च सत्तातिशयः। भगवतः सत्तावाहिनः हि सर्वे भावाः। यथा पितुः लब्धजन्मानः शिशवः तस्य प्रभावं वेत्तुं नैव समर्थाः तथैव परमात्मनः लब्धसत्ताकाः सर्वे भावाः परमात्मनः तस्य सत्तातिशयं मातुं नैव प्रभवन्ति। समाम्नातं च भगवति वेदे “ को अध्धा वेद क इह प्रवोचत् कुतः आ जाता कुतः इयं

Funding by IKS-MoE

विसृष्टिः ? अर्वाक् देवाः अस्य विसर्जनेन, अथा को वेद यतः आबभूव’, अतः दुरवबोधविहारतंत्रः भगवान् सर्वतंत्रस्वतंत्रः । तस्मात् श्रवणीयं तस्य हिततमं वचनं इत्यर्थः । तथा च भगवतः वाक्यं—

न मे विदुः सुरगणाः प्रभवं न महर्षयः ।
अहमादिर्हि देवानां महर्षीणां च सर्वशः ॥ इति ॥ २ ॥

ननु सत्तातिशयवतः भगवतः वेदने किं फलं ? आह—

प्रभाववेदनात् पापप्रमोकः ॥ ३ ॥

सूत्रार्थः—भगवतः प्रभाववेदनात्=निरतिशयसत्तायाः ज्ञानात् पापप्रमोकः=पापेभ्यः मुक्तिः भवति इत्यर्थः ।

भाष्यम्ः—यो हि वेत्ति भगवतः सत्तानिरतिशयत्वं सः सर्वेभ्यः पापेभ्यः प्रमुच्यते । रागद्वेषमूला पापजनिः । रागद्वेषौ च द्वैतभावे स्तः । न हि अद्वितीये भगवति सर्वसत्तास्वरूपिणि ज्ञाते रागद्वेषयोः अवस्थितिः कल्पेत । तज्जनकस्य अज्ञानस्य प्रणाशात् । नश्यति च अज्ञानं सर्वभूतात्मभूतात्मभूते भगवति विज्ञाते । अतः भगवत् प्रभाववेदनात् भवति सर्वेषां पापमलानां प्रहाणिः । तथा च सर्वसत्तामयस्य तस्य परमात्मनः उक्तिः—

यो मामजमनादिं च वेत्ति लोकमहेश्वरम् ।
असंमूढः स मर्त्येषु सर्वपापैः प्रमुच्यते । इति ॥ ३ ॥

ननु अदृश्यस्य भगवतः प्रभावातिशयं कथं जानीमहे । आह—

अन्तर्यामित्वं भूतभावनियामकत्वात् ॥ ४ ॥

सूत्रार्थः—भगवतः अंतर्यामित्वं = अंतःनियन्तृत्वं ज्ञेयम् । कुतः ? भूतभाव० = भूतानां चतुर्विधानां, तद्भावानां च बुद्ध्यादीनां अयशः पर्यन्तानां नियामकत्वात् = नितरां यन्त्रणकारकत्वात् इत्यर्थः ।

भाष्यम्—मलिनचेतसां अदृश्योऽपि भगवान् विमलचेतसां दृश्यो भवति । तस्य भगवतः अंतर्यामित्वेन अवस्थितिः वर्तते । अतः सर्वेषां नासौ प्रकाशः । अन्तर्यामित्वं च तस्य, भूतानां स्थिरजंगमानां, तेषां भावानां च नियामकत्वात् ज्ञेयम् । अस्ति समेषां भूततद्भावानां नियन्ता

Funding by IKS-MoE

परमेश्वरः यस्य नियन्त्रणेन नियमितं सकलं इदं ब्रह्मचक्रं विपरिवर्तते प्रतिक्षणम् । न तमत्येति कश्चन । हृदिस्थितो हि सर्वेषां, साक्षात् पश्यन् सर्वमिदं विश्वं, यथाकालं यथादेशं यथानिमित्तं चालयति—सर्वान् अन्तर्भावान् च यथादेशकालनिमित्तं स्फोरयति । तेन स्वयं सर्ववशित्वं सिध्यति । तथा च तस्य वचनं—

बुद्धिर्ज्ञानमसंमोहः क्षमा सत्यं दमः शमः ।
सुखं दुःखं भवो भावो भयं चाभयमेव च ॥
अहिंसा समता तुष्टिस्तपो दानं यशोऽयशः ।
भवन्ति भावा भूतानां मत्त एव पृथग्विधाः ॥
महर्षयः सप्त पूर्वे चत्वारो मनवस्तथा ।
मद्भावा मानसा जाता येषां लोक इमाः प्रजाः ॥ इति ॥ ४ ॥

ननु तस्य भगवतः अंतर्यामिणः सर्वेश्वरस्य वेदनेन अस्माकं किं आयातं ? आह—

सततयुक्तानां भगवदुपयानं तद्दत्तबुद्धियोगात् ॥ ५ ॥

सूत्रार्थः—सततयुक्तानां = नित्याभियुक्तानां भगवदुपयानं=भगवतः तस्य समीपे गमनं भवति । कुतः ? तद्दत्तबुद्धियोगात् = तेन प्रसन्नेन भगवता अर्पितसमत्वबुद्धियोगात् इत्यर्थः ।

भाष्यम्ः—यो हि भगवतः सत्तातिशयं विभूतिं च तत्त्वतः वेत्ति सः अविकंपेन योगेन युज्यते । प्रीतिपूर्वकं न कामना पूर्वकं, नित्यभगवल्लग्नबाह्याभ्यन्तरकरणानां स्वे स्वे कर्मणि बालानामिव क्रीडतां तेषां भवति भगवदुपयानम् । तच्च प्रसन्नेन भगवता दत्तेन समत्वबुद्धिलक्षणेन भवति । योऽयं भगवदर्पितसमत्वबुद्धिलक्षणो योगप्रसादः स एव भजतां महान् लाभः । तथा हि कथयति प्रभुः—

एतां विभूतिं योगं च मम यो वेत्ति तत्त्वतः ।
सोऽविकम्पेन योगेन युज्यते नात्र संशयः ॥
अहं सर्वस्य प्रभवः मत्तः सर्वं प्रवर्तते ।
इति मत्वा भजन्ते मां बुधाः भावसमन्विताः ॥
मच्चित्ताः मद्गतप्राणाः बोधयन्तः परस्परम् ।
कथयन्तश्च मां नित्यं तुष्यन्ति च रमन्ति च ॥

Funding by IKS-MoE

तेषां सततयुक्तानां भजतां प्रीतिपूर्वकम्
ददामि बुद्धियोगं तं येन मामुपयान्ति ते ॥ इति ॥ ५ ॥

ननु हृदयतिमिरनाशाभावे कथं भगवदुपयानं स्यात्? भगवदनुग्रहं अतुल्यं स्फोरयन्नाह—

अज्ञानजतमोनाशः भगवदनुकंपयैव अधिकारात् ॥ ६ ॥

सूत्रार्थः—अज्ञान० = अविद्याजनिततिमिरप्रहाणिः भगवदनुकंपयैव = साधनान्तरनिवारणं अवधारणार्थः। भगवतः तस्य तरुणकरुणावरुणालयस्य करुणया एव भवति, नान्यथा इत्यर्थः। कुतः? अधिकारात् = तस्याः करुणया एव तमोनाशे अधिकृतत्वात् इत्यर्थः।

भाष्यम्—त्रिलोकिदीपो भगवान् भास्करः, व्योमदीपो भगवान् चन्द्रः च यत्र प्रवेष्टुं न पारयते तत्र हृदयप्रदेशे गाढान्धकाराभिभूते अज्ञानजनिते भगवान् अंतर्यामी एव प्रकाशं प्रसारयति। यस्मिन् सुकृतमूर्तौ वसुंधरातिलकभूते भगवतः अनुकंपा अवतरति अज्ञानतिमिरनाशिनी स एव जानाति भगवदनुकंपामूल्यम्। यस्य हृदिस्थितं जननमरणप्रसु अज्ञानजंतमः स्वयंज्योतिर्भगवान् एव अनुकंपया धुनोति तस्य भावस्य महिमानुवर्णने सहस्रमुखः शेषोऽपि असमर्थः एव। जानाति कश्चित् शुकोः वा सनत्कुमारो वा नारदो वा व्यासो वा प्रह्लादो वा भगवदनुकंपामूल्यम्। अहो तेषां भाग्यम्। आन्तरतमोनाशे च अधिकृता भगवतः अनुकंपैव। "न तत्र सूर्यो भाति न चन्द्रतारकं नेमा विद्युतो भान्ति कुतोऽयमग्निः? तमेव भान्तमनुभाति सर्वं तस्य भासा सर्वमिदं विभाति इति च श्रुतिः। ज्योतिषां ज्योतिः असौ भगवान् अनुगृह्णाति स्वभक्तं आत्मज्योतिर्दानेन। योऽयं अनुग्रहः सः सर्वेभ्योऽपि भगवत्प्रसादेभ्यः श्रेष्ठः विज्ञेयः। आत्मस्वरूपप्रापकत्वात् इत्यर्थः। तथा करुणालयो भगवान्—

तेषामेवानुकम्पार्थमहमज्ञानजं तमः।
नाशयाम्यात्मभावस्थो ज्ञानदीपेन भास्वता। इति ॥ ६ ॥

संक्षेपेण विभूतिकथनात् अतृप्तः विस्तरेण च श्रोतुकामः अर्जुनः यत् कृतवान् तदनुवदन्नाह—

Funding by IKS-MoE

विभूतिज्ञानार्थं प्रार्थना ॥ ७ ॥

सूत्रार्थः—विभूतिज्ञानार्थं = भगवतः विविधविशेषरूपेण प्रकटितात्मनः ऐश्वर्यज्ञानार्थं प्रार्थना = अर्जुनस्य स्तुतिः ज्ञेया इत्यर्थः ।

भाष्यम्—विस्तरेण भगवतः निरंकुशं ऐश्वर्यं श्रोतुकामः अर्जुनः प्रार्थयति भगवन्तम् । प्रार्थना हि हृदयद्राविणी । प्रार्थनया द्रवीभूतो गुरुः शिष्यकल्याणं अपृष्टमपि गुह्यमपि ब्रूयात् इत्यर्थः । तस्मात् भगवतः विभूतेः ज्ञानार्थः अर्जुनस्य स्तुतिः । तथा च तस्य श्लोकाः ।

परं ब्रह्म परं धाम पवित्रं परमं भवान्
पुरुषं शाश्वतं दिव्यमादिदेवमजं विभुम् ॥
आहुस्त्वामृषयः सर्वे देवर्षिर्नारदस्तथा
असितो देवलोऽव्यासः स्वयं चैव ब्रवीषि मे ॥
सर्वमेतदृतं मन्ये यन्मां वदसि केशव
न हि ते भगवन्व्यक्तिं विदुर्देवा न दानवाः ॥
स्वयमेवात्मनात्मानं वेत्थ त्वं पुरुषोत्तम ॥
भूतभावन भूतेश देवदेव जगत्पते ॥
वक्तुमर्हस्यशेषेण दिव्या ह्यात्मविभूतयः ।
याभिर्विभूतिभिर्लोकानिमांस्त्वं व्याप्य तिष्ठसि ॥
कथं विद्यामहं योगिंस्त्वां सदा परिचिन्तयन् ।
केषु केषु च भावेषु चिन्त्योऽसि भगवन्मया ॥
विस्तरेणात्मनो योगं विभूतिं च जनार्दन ।
भूयः कथय तृप्तिर्हि शृण्वतो नास्ति मेऽमृतम् । इति ॥ ७ ॥

अर्जुनेन प्रार्थितो भगवान् यदाह तस्य रहस्यं संगिरते—

आनन्त्यं विभूतेः अनन्तत्वात् ॥ ८ ॥

सूत्रार्थः—आनन्त्यं = इयत्ताशून्यत्वं विभूनेः = भगवतः विविध भावैरवस्थितेः । कुतः ? अनन्तत्वात् = अन्तशून्यत्वात् भगवतः शक्तेः इत्यर्थः ।

भाष्यम्—गणयेत् भूमेः रजांसि, दिवः तारकाणि, पर्जन्यस्य च धाराः कश्चित्, सहस्रेणापि पुरुषायुषैः न च संख्यातुं शक्यं भगवतः

Funding by IKS-MoE

विभूतिपरिगणनम्। अनन्तो हि भगवान् अनन्तशक्तिः अनन्तेनैव भावेन वर्तते। अतः भगवान् अपि आत्ममहिमानं पूर्णं वेत्ति न वेत्ति स्याद् आशंका। सोऽपि प्राधान्येनैव काश्चिद् विभूतीः आत्मनः वक्ष्यति। तथा हि "हन्त ते कथयिष्यासि"–इत्यारभ्य–"मम तेजोंशसंभवं" इत्यन्तः संदर्भः। अनन्तासु भगवद्विभूतिषु कतिपयविभूतिनामेव संग्राहकः। ज्ञातभावात् भगवतः अज्ञातभावो हि भगवान् अनन्तः इति संक्षेपः इत्यर्थः ॥ ८ ॥

अध्यायार्थं उपसंहरन्नाह—

एकांशेन जगद्रूपेण संस्थितिः च उत्कर्षात् ॥ ९ ॥

सूत्रार्थः —च = तथा एकांशेन जगद्रूपेण = विश्वाकारेण एकेन अवयवेन संस्थितिः = सम्यग् अवस्थितिः साम्याधिकवर्जितैश्वर्योत्कर्षात् इत्यर्थः।

भाष्यम्:—एकः एव अंशः भगवतः ऐश्वर्यस्य विश्वरूपेण प्रकटः अस्माभिः दृश्यते। तेन च सर्वभूतात्मकेन एकेन अंशेनैव ज्ञातेन परितृप्ता भवेम विस्मिताश्च। न खलु पिपीलिका शर्करापर्वतं अत्तुं पारयति एकेनैव कणेन अतितृप्तिं गता। समाम्नातं वेदेऽपि "पादोऽस्य विश्वा भूतानि त्रिपादस्यामृतं दिवि" इति। तस्मात् अनन्तं हि ब्रह्म। अनन्तं च तस्यैश्वर्यम्। क्रीडति च अनन्तं एव अनन्ते। तथा च मन्त्रवर्णः-पूर्णमदः पूर्णमिदं पूर्णात् पूर्णमुदच्यते। पूर्णस्य पूर्णमादाय पूर्णमेवावशिष्यते" इति। अस्ति च भगवतो वचनम् अस्यार्थस्य द्योतकं

अथवा बहुनैतेन किं ज्ञातेन तवार्जुन।
विष्टभ्याहमिदं सर्वं एकांशेन स्थितो जगत् ॥ ९ ॥

॥ इति विभूतियोगः ॥

॥ अथ विश्वरूपदर्शनयोगः ॥

ननु शिष्यानुग्रहाय भगवता गुह्यं अध्यात्मसंज्ञं वचः उक्तं, तेनैव शिष्यस्य व्यामोहः व्यपगतः। किमर्थं तर्हि विश्वरूपस्य दर्शनाय तस्य विज्ञप्तिः? विज्ञप्तिः तु संशयं व्यनक्ति। इच्छति श्रुतभगवदनुभावो अर्जुनः ऐश्वरं रूपं द्रष्टुम्। सेयं इच्छा संशयद्योतिका स्याद् इति समादधन् आह—

Funding by IKS-MoE

श्रवणात् दर्शनं ज्यायः सद्यः प्रतीतिकरत्वात् ॥ १ ॥

सूत्रार्थः—श्रवणात् = श्रुतेः दर्शनं = साक्षादवलोकनं ज्यायः = प्रशस्यतरं कुतः: ? सद्यः = अविलंबेन प्रतीतिकरत्वात् = प्रत्ययोत्पादकत्वात् इत्यर्थः ।

भाष्यम्—श्रुतेः दृष्टं तावत् ज्यायः । श्रवणाक्ष्णोः अक्षी तावत् सद्यः प्रतीतिकरम् । यद्यपि भगवतः कथनादपि अर्जुनस्य प्रतीतिः अस्ति एव । तथापि श्रुतं यावद् दर्शनारूढं न भवति तावत् न हृदयस्य पूर्णं समाधानं जायते । प्रत्यक्षा हि अविद्या प्रत्यक्षेणैव ज्ञानेन निवृत्तिं याति । अतः योग्या अर्जुनस्य विश्वरूपदर्शनाय विज्ञप्तिः अपि च समर्थो गुरुः साक्षात्कारं कारयति । साक्षात्कारावसाना हि विद्या भवितुमर्हति । सोऽयं साक्षात्कारः ब्रह्मविद्यायां तु अनिवार्यः । यावन्न साक्षात् दृश्यते परमात्मा तावत् न आयुष्मान् संशयः क्षीयते, न चिरंजीवो विपर्यासः म्रियते । संशयविपर्यासविध्वं च ज्ञानं न अज्ञानादतिरिच्यते । अतः श्रुतस्य साक्षात्करणं संशयविपर्यासनिवर्तकत्वेन अनिवार्यं भवति । तस्मात् उचिततमा अर्जुनस्य विज्ञप्तिः तथा च ते विज्ञप्तिश्लोकाः—

मदनुग्रहाय परमं गुह्यं अध्यात्मसंज्ञितं ।
यत्त्वयोक्तं वचस्तेन मोहोऽयं विगतो मम ॥
भवाप्ययौ हि भूतानां श्रुतौ विस्तरशः मया ।
त्वत्तः कमलपत्राक्ष माहात्म्यमपि चाव्ययम् ॥
एवमेतद्यथात्थ त्वं आत्मानं परमेश्वर ।
द्रष्टुमिच्छामि ते रुपमैश्वरं पुरुषोत्तम ॥
मन्यसे यदि तच्छक्यं मया द्रष्टुमिति प्रभो ।
योगेश्वर ततो मे त्वं दर्शयात्मानमव्ययम् ॥ इति ॥ १ ॥

फलितं आह—

अतः दर्शनार्थं विज्ञप्तिः ॥ २ ॥

सूत्रार्थः—अतः = अस्मात् हेतोः दर्शनार्थं = विश्वरूपदर्शनार्थं विज्ञप्तिः = अर्जुनस्य भगवद्समक्षं विज्ञापना ।

भाष्यम्—दर्शनं हि साक्षात् संशयविपर्यासनिवर्तकम्। तस्मात् अत्र अर्जुनः विज्ञापयति भगवन्तं आत्मनः ऐश्वरं रूपं दर्शयितुं इत्यर्थः॥२

अथैवं दर्शनदानाय प्रार्थितः भगवान् किं अकरोत्? दर्शयन् आह—

स्वीकारः दृष्टिदानं च ॥ ३

सूत्रार्थः—स्वीकारः = प्रार्थनायाः शिष्यस्य अंगीकारः गुरुणा भगवता कृतः प्रसन्नेन चेतसा। च = तथा दृष्टिदानं = भगवतः विश्वरूपस्य दर्शनाय उचितायाः दृष्टेः = चक्षुषः समर्पणं कृतं इत्यर्थः।

भाष्यम्—समर्थो गुरुः शिष्याकांक्षां उचितां पूरयत्येव। भगवान् च सर्वसमर्थो गुरुतमः। आत्मप्रियस्य सख्युः शिष्यस्य प्रार्थनां भगवान् अंगीकरोति तं समाधासयन्। किं किं न करोति भगवान् प्रसन्नः? न केवलं अंगीकृता प्रार्थना-दर्शनाय दृष्टिः अपि अर्जुनाय दत्तवान्। सेयं दृष्टिः भगवतः अनुग्रहः। महत्वं च तस्याः अपरिमितं। गुरुवर्यो यद् ददाति तत् दृष्टिरेव। चक्षुरुन्मीलनो गुरुः ज्ञानांजनशलाकया सर्वस्वेन आत्मीयेन सर्वथा पूज्यो भवति। तथा च भगवतः अनुकंपामयानि वचनानि।

पश्य मे पार्थ रूपाणि शतशोऽथ सहस्रशः।
नानाविधानि दिव्यानि नानावर्णाकृतीनिच॥
पश्यादित्यान्वसून्रुद्रानश्विनौ मरुतस्तथा।
बहून्यदृष्टपूर्वाणि पश्याश्चर्याणि भारत॥
इहैकस्थं जगत्कृत्स्नं पश्याद्य सचराचरम्।
मम देहे गुडाकेश यच्चान्यद्द्रष्टुमिच्छसि॥
न तु मां शक्यसे द्रष्टुमनेनैव स्वचक्षुषा।
दिव्यं ददामि ते चक्षुः पश्य मे योगमैश्वरम्॥ इति ॥ ३॥

ननु केयं दृष्टिः नाम? दर्शनं च चर्मचक्षुषा भवति। न तत् भगवद्दर्शने प्रभवति। तस्य तत्रानधिकारात्। प्रत्यवायभूतत्वाच्च भगवद्दत्तस्य चक्षुषः दिव्यत्वं विशदयन् समादधाति—

दिव्यदृष्टिः समाधिः उपपत्तेः ॥ ४ ॥

Funding by IKS-MoE

सूत्रार्थः—दिव्यदृष्टिः = दिव्या चासौ दृष्टिश्च दिव्यदृष्टिः अलौकिकदर्शनसामर्थ्यं नाम समाधिः = विश्वदर्शनसमर्थो सात्त्विकचित्तस्य अवस्थाविशेषो विज्ञेयः । कुतः ? उपपत्तेः = योग्यत्वात् इत्यर्थः ।

भाष्यम्ः—न खलु सामान्यतया प्रभवति चर्मचक्षुः भगवद् दर्शने । चर्मचक्षुषः स्थूलदर्शनसामर्थ्यात् । भगवतः च सौक्ष्म्यावधेः तस्य अगोचरत्वात् । "दृश्यते त्वग्रया बुद्ध्या सूक्ष्मया सूक्ष्मदर्शिभिः" इत्यादिश्रुतिवचनेभ्यः समाधिगम्यं भगवद्दर्शनम् इत्यध्यवसीयते । समाधिश्च योगापरपर्यायः चित्तस्य विशुद्धस्य सत्त्वैकतानस्य अवस्थाविशेषः । तस्मिन् अवस्थाविशेषे अपगतरजस्तमस्के परितः प्रद्योतमाने सत्त्वविशेषपरिप्लुते दर्पणे इव निर्मले चेतसि भवति भगवतः सपरिवारस्य साक्षात् दर्शनम् ! योगेन चक्षुष्मान् भवति । इतरस्तु सचक्षुअपि अचक्षुरेव । दर्शनीयस्य दर्शनवंचनात् । तस्मात् अस्ति कापि अलौकिका-अलोकसाधारणा योगावस्था यस्यां प्रायः दर्शनदानकृपणो भगवान् दर्शनार्पणोदारो भवति । सोऽयं समाधिः एव अत्र दिव्यदृष्टिः ज्ञेया । इतरथा हि असमंजसं स्यात् भगवतः वचनं मायाविनः इव । नायं मायाविनः कश्चित् खेलः । अयं तु भूरिकरुणस्य भगवतः अनुकंपोद्घाटनम् । अतः दिव्यदृष्टिः समाधिः । एतच्च बुद्धिगम्यम् । तथा च पतंजलिः "तदा द्रष्टुः स्वरूपे अवस्थानम्" इति ॥ ४ ॥

ननु दृष्टिदानानन्तरं अर्जुनेन भगवतः अनन्तं अपारं अतलं च विश्वरूपं दृष्टम् । अस्य रूपस्य साक्षात्कारेण किं भवति भक्तस्य साधकस्य च ? आह—

विश्वरूपेण प्राकट्यं अहंकारदलनार्थम् ॥ ५ ॥

सूत्रार्थः-विश्वरूपेण = विश्वाकारेण प्राकट्यं = आविर्भावः अहंकारदलनार्थम् = अहंकारस्य पेषणार्थं भवति इत्यर्थः ।

भाष्यम्-बहूपकरोति विश्वरूपेण प्राकट्यं भगवतः । यदा खलु अयं ब्राह्मणः विश्वरूपेण आविस्तरं भगवन्तमेव पश्यति तदा विलीनाति तस्याहंभावः । अहंकारो हि वज्रतुल्यः अन्तरायरूपो भगवतः दर्शने । स यदा चूर्णो भवति क्षेत्रे इव सागरः हृदयक्षेत्रे भगवत्सागरः सच्चिदानन्दरूपः उत्प्लवते । स्वरूपधृतिस्वरूपकः आघातस्य प्रत्याघातकारकरूपोऽयं अहंकारः भगवतः विश्वरूपस्य दर्शने समूलकाषं हन्यते । ततः सर्वरूपेण सर्वनाम्ना वर्तमानस्य भगवतः स्वीकरणं सहजं भवति । न ततः प्राक् ।

Funding by IKS-MoE

भगवतः कार्त्स्न्येन च स्वीकारः नम्रतमं विदधाति जीवं प्रणम्रश्च जीवात्मा कान्तिमान् भाति । ईश्वरप्रियश्च भवति । विश्वरूपस्य साक्षात्कारेण दलिताहंभावस्य अमानिनः जीवस्य यद् दैन्यं तत् कमनीयं भवत् भगवन्तं अपि अनाकृष्टं प्रायेण आकर्षति । आकर्षत् च भगवन्तं स्वमयं करोति । स्वीभूतश्च भगवान् उदरं अपि अंतरं विधुनोति । आत्मस्वरूपे च जीवात्मानं ध्वस्तोपाधिं निमज्जयति । ततः किं भवति तत् तु तौ एव जीवात्मपरमात्मानौ जानीतः । अनिर्वचनीयं खलु साक्षात्कारसुखम् इत्यलं पल्लवितेन । तथा च भगवतः विश्वरूपेण प्रकटितस्य वर्णनकारकानि वचनानि अर्जुनस्य च दीनस्य स्तुतिप्रस्तावभूतानि—

एवमुक्त्वा ततो राजन् ! महायोगेश्वरो हरिः ।
दर्शयामास पार्थाय परमं रूपमैश्वरम् ॥
अनेकवक्त्रनयनमनेकाद्भुतदर्शनम् ।
अनेकदिव्याभरणं दिव्यानेकोद्यतायुधम् ॥
दिव्यमाल्याम्बरधरं दिव्यगन्धानुलेपनम् ।
सर्वाश्चर्यमयं देवमनन्तं विश्वतोमुखम् ॥
दिवि सूर्यसहस्रस्य भवेद्युगपदुत्थिता ।
यदि भाः सदृशी सा स्याद्भासस्तस्य महात्मनः ॥
तत्रैकस्थं जगत्कृत्स्नं प्रविभक्तमनेकधा ।
अपश्यद्देवदेवस्य शरीरे पाण्डवस्तदा ॥
ततः स विस्मयाविष्टो हृष्टरोमा धनंजयः ।
प्रणम्य शिरसा देवं कृताञ्जलिरभाषत ॥ इति ॥ ५ ॥

दृष्टविश्वरूपः अर्जुनः किं करोति ? आह—

दर्शनात् स्तुतिः ॥ ६ ॥

सूत्रार्थः—दर्शनात् = भगवतः विश्वरूपस्य साक्षात्कारात् स्तुतिः = प्रशंसनं भवति इत्यर्थः ।

भाष्यम्—साक्षात्कारो हि अभिमानं उत्खातयन् जीवात्मने सत्वजन्यां दीनतां ददन् सत्यस्य उल्लेखे प्रेरयत्येव । स्तुतिश्च सत्यस्य सहजं वर्णनं उल्लासपूर्णम् । सत्यस्य हृदयस्वीकारः मौनेन वैखर्या वा

Funding by IKS-MoE

तस्य भावपूर्णं चिन्तनं प्रेमपूर्वकः उल्लेखः वा स्तुतिः वा प्रार्थना वा कथ्यते। सोऽयं साक्षात्कारस्य स्वभावः। अतः इमं स्वभावं साक्षात्कारस्य अनुसरन् अर्जुनः भगवन्तं गद्गदेन कण्ठेन भावपूर्णेन च हृदयेन स्तौति। तथा च तस्य प्रार्थिना श्लोकाः "पश्यामि देवांस्तव'—इत्यारभ्य —"प्रतपन्ति विष्णो" इत्यन्ताः॥ ६॥

ननु भगवान् अर्जुनस्य प्रियतमः आसीत्। स्वयं तस्य प्रियतमो भवन् अर्जुनः कथं अजानन् इव आक्रोशति "विज्ञातुमिच्छामि" इति? आहः—

ईशप्रवृत्तिजिज्ञासा संदेहात्॥ ७॥

सूत्रार्थ—ईश० = सर्वेशस्य भगवतः प्रवृत्तिं ज्ञातुं अर्जुनस्य इच्छा संदेहात् = भगवतः तस्य अदृष्टपूर्वस्य विश्वरूपस्य दर्शनात् जीवनात् संदेहात् भवति इत्यर्थः।

भाष्यम्—प्रतिक्षणं भगवन्तं जानानोऽपि अर्जुनःअद्य यावत् कदापि अदृष्टचरेण भगवतः अपारेण अनन्तेन विश्वरूपेण दारुणेन चकितः सन् अहोभावनिलीनः एवं पृच्छति। अपरिमितसत्ताशीलस्य भगवतः कात्स्र्येन दर्शनोद्घाटनात् मोहमूर्छां प्राप्तः अर्जुनः ससंदेहः भवति देवकीनन्दनोऽयं मधुरः वा अन्यो वा कश्चित् इति। मधुरा चेयं संदेहावस्था। तां प्राप्तः अर्जुनः विगलिताहंमानः ईशप्रवृत्तिजिज्ञासां पुरस्करोति इत्यंर्थः॥ ७॥

ननु अर्जुनं अल्पज्ञं अल्पशक्तिकं भीषयन् स्वेन रूपेण भगवान् निर्घृणः इव भाति। अनुचितं चेदं भयभावनं कृपालोः दीननाथस्य तस्या एवं प्राप्ते रहस्यं विशदयन्नाह—

मोहभंगः निमित्तमात्रत्वस्य भानात्॥ ८॥

सूत्रार्थः—मोहभंग = अज्ञानध्वंसः अत्र क्रियते भगवता सत्यं प्रतिपादयता कथं निमित्तमात्रत्वस्य = हेतुमात्रत्वस्य भानात् = ज्ञानात् इत्यर्थः।

भाष्यम्:—न खलु अर्जुनं भीषयन् भगवान् स्वीकारयति सत्यम्। सत्यं तु सदैव अभयप्रदम्। अपि तु असत्यचये मग्नं सत्यं यदा स्फुरति तदा सत्यस्फुरणेन अवपतत् असत्यं उच्चैःआक्रोशति। को हि सर्वनाशं कांक्षते। असत्यमपि स्वनाशभीतं क्रंदनं कुरुते। न तेन सत्यस्य

क्रूरत्वम् अपि तु सदयत्वम् । अहमेव हन्ता भीष्मादीनां अहमेव कर्ता कारयिता च इत्यासीत् अर्जुनस्य मोहजनिता भ्रान्तिः । सर्वोऽपि लोकः निमित्तमात्रमेवास्ति भगवतः योजनायां इति यदा अर्जुनेन साक्षात् दृष्टं श्रुतं च तदा निरवलंबना तस्य भ्रान्तिः अधःपतन्ती भगवता पीडिता इव पूतना प्राणान् त्यजन्ती उच्चैः भयस्वरूपेणात्राक्रोशमाणा दृश्यते । अतः न भगवतः निर्घृणत्वं वा आततायित्वं वा अपि तु कृपालुत्वमेव सद्ध्यति इति अर्थः । तथा च तस्य करुणार्द्रस्य वचनानि—

> कालोऽस्मि लोकक्षयकृत् प्रवृद्धो
> लोकान्समाहर्तुमिह प्रवृत्तः ।
> ऋतेऽपि त्वां न भविष्यन्ति सर्वे
> येऽवस्थिताः प्रत्यनीकेषु योधाः ॥
> तस्मात्त्वमुत्तिष्ठ यशो लभस्व
> जित्वा शत्रून् भुंक्ष्व राज्यं समृद्धम्
> मयैवेते निहताः पूर्वमेव
> निमित्तमात्रं भव सव्यसाचिन् ॥
> द्रोणं च भीष्मं च जयद्रथं च
> कर्णं तथान्यानपि योधवीरान्
> मया हतांस्त्वं जहि मा व्यथिष्ठा
> युध्यस्व जेतासि रणे सपत्नान् ॥ इति ॥ ८ ॥

अर्जुनप्रार्थनया उपसंहरति भगवान् आत्मनः अलौकिकं विश्वरूपं भीमकान्तं प्रदर्शयति च स्वकं सौम्यं स्वरूपम् । प्रकृतिं च गच्छति पुनः अर्जुनः । अथ प्रदर्शितस्य विश्वरूपस्य दर्शनं कथं सर्वेषां न सुलभं इति दर्शयन् यदाह तदनुवदति ।—

दौर्लभ्यं साधनाविरहात् ॥ ९ ॥

सूत्रार्थः—दौर्लभ्यं = विश्वरूपदर्शनस्य दुर्लभता अस्ति । कुतः ? साधनाविरहात् = साधनायाः अभावात् ।

भाष्यम्ः—साधनानिर्भरं विश्वरूपदर्शनम् । समेषां साधना नास्ति । साधनसंपन्नस्य तु भवत्येव दर्शनम् । अतः साधनाविरहे दर्शनस्य दुर्लभत्वं विज्ञेयमित्यर्थः । तथा च भगवदुक्तिः—

सुदुर्दर्शमिदं रूपं दृष्टवानसि यन्मम ।
देवा अप्यस्य रूपस्य नित्यं दर्शनकांक्षिणः ॥
नाहं वेदैर्न तपसा न दानेन न चेज्यया ।
शक्य एवंविधो द्रष्टुं दृष्टवानसि मां यथा ॥
भक्त्या त्वनन्यया शक्यः अहमेवंविधोऽर्जुन
ज्ञातुं द्रष्टुं च तत्त्वेन प्रवेष्टुं च परंतप । इति ॥ ९॥

का तर्हि मोक्षदस्य अस्य विश्वरूपदर्शनस्य साधना ? आह—

साधनोल्लेखः तन्निर्भरत्वात् दर्शनस्य ॥ १० ॥

सूत्रार्थः—साधनोल्लेखः = साधनायाः भगवता उल्लेखः अन्तिमे श्लोके कृतः । कुतः ? तन्निर्भरत्वात् = तदवलंबनत्वात् दर्शनस्य = अवलोकनस्य इत्यर्थः ।

भगवता एव साधनायाः उल्लेखः कृतः । यो हि साधनसंपन्नः स एव भगवन्तं विश्वरूपेण विकचं दृष्टुं पारयति । तस्मात् साधनपरायणो भवेत् इत्यर्थः । तथा च तस्य श्लोकः—

मत्कर्मकृन्मत्परमो मद्भक्तः संगवर्जितः ।
निर्वैरः सर्वभूतेषु यः स मामेति पाण्डव ! । इति ॥ १० ॥

॥ इति विश्वरूपदर्शनयोगः ॥

॥ अथ भक्तियोगः ॥

ननु अष्टमाध्याये 'अव्यक्तोऽक्षर इत्युक्तः' इत्यादिना अव्यक्तस्य, एकादशाध्याये च "भक्त्या तु अनन्यया शक्यः," "मत्कर्मकृत् मत्परमः" इत्यादिना च विश्वरूपस्य व्यक्तस्य भक्तिं परमगतिसाधनत्वेन अवादीत् । तत्र संशयः । एकरूपो भवितुमर्हति ईश्वरः । रूपबाहुल्यं च ईश्वरबाहुल्यं आवहेत् । ईश्वरानेकत्वे च किंस्वरूपः असौ भजनीयः ? व्यक्तस्वरूपो वा अव्यक्तस्वरूपो वा ? कः द्वयोः वास्तविकः कः च कल्पनासूतः ? एवं प्राप्ते आह—

द्विविधं भगवद्रूप व्यक्ताव्यक्तभेदात् श्रुतेः ॥ १ ॥

सूत्रार्थः-द्विविधं = द्विप्रकारं भगवद्रूपं = भगवतः रूपं ज्ञेयम् । कुतः व्यक्ताव्यक्तभेदात्=दृश्यादृश्यभेदात् च=तथा श्रुतेः=श्रुतिवाक्यात् इत्यर्थः।

Funding by IKS-MoE

भाष्यम्ः—द्विविधं तावत् भगवतः स्वरूपं वर्तते। व्यक्तं च विश्वरूपं सगुणं अव्यक्तं च विश्वपृष्ठभूतं निर्गुणम्। एकरूपो हि भगवान् आत्मनः ऐश्वर्ययोगेन अनन्तरूपो भवति इति च भूषणं न दूषणम्। निर्गुणोऽपि सः भवति सगुणः। ननु तर्कविरुद्धं उच्यते। भवतु नाम। किं तेन? तर्कविरुद्धं हि प्रतिपादयन् अनवधेयवचनो भवति। भवतु अन्यत्र। इह तु तर्कोऽपि अप्रतिष्ठितः एवास्ति। कुतः? उक्तं भगवता व्यासेन भागवते-सेयं भगवतो माया यन्नयेन विरुध्यते इति गृहाण। पण्डितानामपि विदिततत्वानां भ्राम्यति बुद्धिः भगवतः तस्य अनवगाह्य मायायोगावगाहने। नास्ति मानुषमतिनियम्यो भगवान्। अपि च मानुषी मतिरेव भगवन्नियम्या अस्ति। अतः अचिन्त्येन आत्मनः ऐश्वर्ययोगेन निर्गुणोऽपि निराकारोऽपि भगवान् भवति सगुणः साकारश्च। ननु बुद्धिकुण्ठनं न आदरणीयं। सत्यम् एवमेव बुद्धेः व्यभिचारोऽपि असह्यः। न खलु सर्वं तर्केणैव ज्ञेयं भवति। अस्ति कश्चित् अतिप्रश्नो नामापि। अनुभूतिरेव यत्र प्रमाणं तत्र तर्कस्य कुण्ठनं धर्म्यं भवति। तस्मात् स्वसंवेद्यं यत् स्यात् तद्विषयकस्तर्कः चेत् विहन्येत नासौ शोकविषयः। तस्मात् व्यक्ताव्यक्तभेदेन द्विविधं भगवत् स्वरूपं ज्ञेयम्। श्रुतिरपि अस्मिन्नर्थे सम्मता अस्ति। "द्वे वाव ब्रह्मणः रूपे मूर्तं च अमूर्तं च" इति च श्रुतिः॥ १॥

फलितं आह—

अतः उपासना अपि द्विविधा॥ २॥

सूत्रार्थः—अतः=यस्मात् द्विविधं भगवद्रूपं तस्मात् उपासना अपिः=भक्तिः भगवतः द्विविधा=द्विप्रकारा विज्ञेयाइत्यर्थः।

भाष्यम्ः—भगवतः स्वरूपद्वैविध्येन उपासनायाः अपि द्वैविध्यं ज्ञेयम्। व्वक्तोपासना विश्वरूपेश्वरभक्तिस्वरूपा प्रथमा। अव्यक्तोपासना च निर्गुणभक्तिस्वरूपा द्वितीया। तथा च भगवद् वचनं—

मय्यावेश्य मनो ये मां नित्ययुक्ता उपासते
श्रद्धया परयोपेतास्ते मे युक्ततमा मताः॥
ये त्वक्षरमनिर्देश्यमव्यक्तं पर्युपासते
सर्वत्रगमचिन्त्यं च कूटस्थमचलं ध्रुवम्॥
संनियम्येन्द्रियग्रामं सर्वत्र समबुद्धयः
ते प्राप्नुवन्ति मामेव सर्वभूतहितेरताः॥ इति॥ २॥

Funding by IKS-MoE

ननु द्वयोः का श्रेयसी ? आह—

तत्र दुष्करोत्तरा देहाध्याससत्वात् ॥ ३ ॥

सूत्रार्थः—तत्र = द्वयोः व्यक्ताव्यक्तयोः ईश्वररूपयोः भक्त्योः मध्ये दुष्करा = क्लेशमयी उत्तरा = अव्यक्तेश्वरभक्तिः । कुतः ? देहाध्याससत्वात् = देहात्मभावस्य विद्यमानत्वात् इत्यर्थः ।

भाष्यम्ः—विश्वरूपस्य भगवतः उपासनायाः अव्यक्तेश्वरोपासना दुष्करा ज्ञेया । यतः देहात्मभाववतां दुःखं अव्यक्तस्य गतिर्भवति । जन्मनः प्रभृति आकारेषु निवसन् स्वयं आकारवान् मानवः भगवतः निराकारं रूपं चिन्तयितुं यावत् चित्रसत्वं साकारं दुःखेन प्रभवति । प्रबलो हि देहाध्यासः क्लिश्नाति चित्तं, निराकारस्य भगवतः धारणे । तथा च स्मृतिः अनुभवप्रमोदिता आकारवान् त्वं नियमादुपास्यः न वस्त्वनाकारमुपैलि बुद्धिः इति । यस्य तु देहाध्यासः स्वप्नेऽपि न स्फुरति तस्यैव अव्यक्तधारणा सुकरा । इतरेषां तु दुष्करा । जगच्च अध्यासग्रस्तैरेव पूर्णम् । विरलतमो हि अध्यासरहितः । सर्वेषां अपि च अस्ति कृत्यं गदाभृता तस्मात् विश्वरूपस्य भगवतः भक्तिरेव सुकरा । सा च सर्वसाधारणेन कर्तव्या इति । तथा च साधारणजनवत्सलो भगवान्—

क्लेशोऽधिकरस्तेषामव्यक्तासक्तचेतसाम्
अव्यक्ता हि गतिर्दुःखं देहवद्भिरवाप्यते ॥ इति ॥ ३ ॥

यथा अव्यक्तस्य गतिः दुष्प्रापा न तथा व्यक्तस्य इति सहेतुकं आह—

न तु इतरा प्रत्यक्षत्वात् उद्धरणदीक्षितत्वाच्च भगवतः ॥ ४ ॥

सूत्रार्थः—तु = अपि इतरा = व्यक्तरूपस्य विश्वाकारस्य भगवतः भक्तिः न = दुष्करा न, अपि तु सुकरा । कथं ? प्रत्यक्षत्वात् = विश्वरूपस्य ईश्वरस्य समक्षत्वात् च = तथा उद्धरण० = मृत्युसंसारसागरात् भक्तं उद्धर्तुंशीलत्वात् भगवतः = परमात्मनः इत्यर्थः ।

भाष्यम्—देहाध्याससत्वात् दुष्करा धारणा अव्यक्तस्य ईश्वरस्य । न तु एवं सुव्यक्तस्य विश्वरूपेण भगवतः परमेश्वरस्य धारणा दुष्करा । प्रत्यक्षे हि अभिरमते लोकः । प्रत्यक्षः विश्वरूपो भगवान् । अतः भगवतः स्थूले अक्षगोचरे रूपे मनसः प्रवेशः सुकरः । अतः उपासनाऽपि

Funding by IKS-MoE

तस्य अक्लिष्टा। किं च। ये च सर्वाणि कर्माणि भगवति संन्यस्य अनन्येनैव योगेन तं ध्यायन्तः सन्तः उपासते तेषां जन्ममृत्युरूपात् संसारसागरात् अनायासेन उद्धरणाय दीक्षितो वर्तते भगवान्। तस्मादपि हितावहा व्यक्तस्य ईश्वरस्य भक्तिः। तथा च भक्तवत्सलस्य भगवतः वचनं—

ये तु सर्वाणि कर्माणि मयि संन्यस्य मत्पराः।
अनन्येनैव योगेन मां ध्यायन्त उपासते॥
तेषामहं समुद्धर्ता मृत्युसंसारसागरात्।
भवामि नचिरात् पार्थ मय्यावेशितचेतसाम्। इति॥४॥

फलत्यागस्य शान्तिप्रदत्वात् श्रेष्ठत्वं प्रदर्शयन् उपायान्तराणि अन्ततो गत्वा तत्रैव फलवन्ति इत्याह—

फलत्यागः उत्तमः विविधोपायानां तत्रैव पर्यवसितत्वात् ॥५॥

सूत्रार्थः—फलत्यागः = फलानां अननुसंधानं उत्तमः = श्रेष्ठं कुतः? विविधोपायानां = अनेकोपायानां तत्रैव = त्यागे एव पर्यवसितत्वात् = अवसन्नत्वात् इत्यर्थः।

भाष्यम्:—भगवति आत्मनः न्यासो हि तस्योपासना। स च अनेकैः उपायैः साध्यो भवति। ज्ञानात् वा अभ्यासात् वा ध्यानात् वा कर्मफलत्यागाद् वा चेतसः भगवति निवेशनं सुशक्यं। अभ्यासादयो उपायाः तावत् अन्ततो गत्वा फलत्यागे एव परिणताः भवन्ति। फलत्यागस्य एव शान्तिप्रदत्वात्। फलत्यागात् हि सरूपो भवति भगवतः अयं जीवः। त्यागमूर्तिः भगवान् संन्यस्तसमस्तात्मकर्मा हि उपास्यो भवति अक्षय्यशान्तिनिधानः पुरुषस्य। रागादिविक्षेपकारणनिवृत्तिः शान्तिः। सा च यावन्न फले विरक्तो जायते तावन्नैव प्रतिष्ठिता भवति। अतः अभ्यासादीन् कृत्वाऽपि अन्ते तु फलत्याग एव आयाति। अतः कुर्वन् सर्वाणि कर्माणि परमप्रेम्णा भगवदर्थं संन्यसेत् तेषां फलानि। अकामयमानो हि शांतिं लभते। तथा च भगवतः अकामहतस्य परमानन्दघनस्य वचनानि—

मय्येव मन आधत्स्व मयि बुद्धिं निवेशय।
निवसिष्यसि मय्येव अत ऊर्ध्वं न संशयः॥

अथ चित्तं समाधातुं न शक्नोषि मयि स्थिरम्।
अभ्यासयोगेन ततो मामिच्छाप्तुं धनंजय॥

Funding by IKS-MoE

अभ्यासेऽप्यसमर्थोऽसि मत्कर्मपरमो भव ।
मदर्थमपि कर्माणि कुर्वन् सिद्धिमवाप्स्यसि ॥
अथैतदप्यशक्तोऽसि कर्तुं मद्योगमाश्रितः ।
सर्वकर्मफलत्यागं ततः कुरु यतात्मवान् ॥
श्रेयो हि ज्ञानमभ्यासाद् ज्ञानाद्ध्यानं विशिष्यते ।
ध्यानात्कर्मफलत्यागस्त्यागाच्छान्तिरनन्तरम् ॥ इति ॥ ५ ॥

ननु आत्मज्ञानवतः निष्कामकर्मयोगिनः भक्तस्य लक्षणानि कथं भगवता कथितानि ? आह रहस्यं—

**सिद्धभक्तलक्षणोपन्यासः साधकानां प्रेरकत्वात्
आदर्शवत् साधनाविकासपिशुनत्वाच्च ॥ ६ ॥**

सूत्रार्थः—सिद्धभक्त० = निष्ठावतः भक्तस्य लक्षणानां कथनं साधकानां = असिद्धानां भाविनि च संसिद्धमानानां प्रेरकत्वात् = प्रेरणार्थत्वात् च = तथा आदर्शवत् = दर्पण इव साधनाविकासपिशुनत्वाच्च = साधनायाः विकासस्य प्रदर्शकत्वात् ज्ञेयः इत्यर्थः ।

भाष्यम्:— सिद्धानां भक्तानां यानि लक्षणानि तानि साधकानां प्रेरकानि भवन्ति । यथा च दर्पणः प्रतिबिंबभूतं आत्मानं स्पष्टं दर्शयति तथा आदर्शभूतानि भक्तस्य सिद्धस्य लक्षणानि साधकस्य विकाससूचकानि भवन्ति । कति सिद्धानि कति च अधुना साध्यानि, कियद्गतोऽहं कियान् वा अध्वा अद्यापि अवशिष्टः, किं कार्यं किं च अकार्यं इति सर्वमेतत् पिशुनयति भक्तस्य स्थितानि लक्षणानि । अत्र तु भगवता षट्त्रिंशल्लक्षणानि प्रोक्तानि । तेषां समेषां स्वात्मनि यदा सिद्धावस्थदर्शनं भवति तदा कृतकृत्यो भवति मानवः । तानि च इमानि सर्वाणि लक्षणानि स्थितप्रज्ञस्य पुरुषस्य व्यवहार-वर्तनोद्भूतानि ज्ञेयानि । व्यवहारे अवतीर्णं परमार्थभूतं ज्ञानं कथं वर्तते इति प्रदर्शनपरायणो हि समस्तलक्षणसंघः । तथा च भगवान् देवकीनन्दनः—

अद्वेष्टा सर्वभूतानां मैत्रः करुण एव च
निर्ममो निरहंकारः समदुःखसुखः क्षमी ।
संतुष्टः सततं योगी यतात्मा दृढनिश्चयः ।
मय्यर्पितमनोबुद्धिर्यो मद्भक्तः स मे प्रियः ॥

Funding by IKS-MoE

यस्मान्नोद्विजते लोको लोकान्नो द्विजते च यः ।
हर्षामर्षभयोद्वेगैर्मुक्तो यः स च मे प्रियः ॥
अनपेक्षः शुचिर्दक्ष उदासीनो गतव्यथः ।
सर्वारम्भपरित्यागी यो मद्भक्तः स मे प्रियः ॥
यो न हृष्यति न द्वेष्टि न शोचति न कांक्षति ।
शुभाशुभपरित्यागी भक्तिमान्यः स मे प्रियः ॥
समः शत्रौ च मित्रे च तथा मानापमानयोः ।
शीतोष्णसुखदुःखेषु समः संगविवर्जितः ॥
तुल्यनिन्दास्तुतिर्मौनी संतुष्टो येन केनचित् ।
अनिकेतः स्थिरमतिर्भक्तिमान्मे प्रियो नरः ॥
ये तु धर्म्यामृतमिदं यथोक्तं पर्युपासते ।
श्रद्दधाना मत्परमा भक्तास्तेऽतीव मे प्रियाः ॥ इति ॥ ६ ॥

ननु ज्ञानमेव परमार्थविषयं अवतीर्णं सत् विविधप्रसंगेषु चेत् भक्तिः, आयातः अविशेषः भक्तिज्ञानयोः । समाधानं आह—

भक्तिज्ञानयोः अभेदः परिभाषाभेदमात्रभिन्नत्वात् सत्वस्य च एकरूपत्वात् ॥ ७ ॥

सूत्रार्थः—भक्तिज्ञानयोः = परानुरागपरमवेदनयोः अभेदः = अविशेषः । कुतः परिभाषाया० = परिभाषायाः यो भेदः तन्मात्रेणैव भिन्नत्वात् च=तथा सत्वस्य = मर्मणः एकरूपत्वात् = अद्वितीयरूपत्वात् इत्यर्थः।

भाष्यम्—सत्यं । नास्ति भेदः भक्तिज्ञानयोः । केवलं परिभाषायाः भेदो भवति । न च तन्मात्रेण सत्वभेदः उचितः । ज्ञानमेव प्रसादभूमिं गतं सत् भक्तिरूपेण प्रवहति । भक्तिश्च ज्ञानस्यैव प्रवाहिनी अवस्था ज्ञेया । घनीभूतं जलं हिमरूपेण दृश्यते तदेव च द्रवीभूतं सत् प्रवाहरूपेण आलोक्यते । न च तन्मात्रेण सलिलस्य सत्वं भिद्यते । ज्ञानप्रसादो महिमपूर्णवर्तने यदा अवतरति तदा भक्तिनाम्ना व्यवह्रियते । अतः नास्ति मनाग् अपि भेदः भक्तिज्ञानयोः । यो हि भक्तः सः ज्ञानी भवत्येव । यश्च ज्ञानी स भक्तोऽपि भवत्येव । उभौ च निष्कामकर्मयोगे अवश्यंस्थितिमन्तौ च । अत्रार्थे स्वानुभवः एव प्रमाणं भवति इत्यलं विस्तरेण इत्यर्थः ॥ ७ ॥

॥ इति भक्तियोगः ॥

Funding by IKS-MoE

॥ अथ क्षेत्रक्षेत्रज्ञविभागयोगः ॥

कर्मयोगांगभूता विश्वरूपेश्वरस्य भक्तिः विवेकसापेक्षा वर्तते । यस्य हि विवेकज्ञानं नास्ति निर्मलं नासौ यथार्थतया सेवितुं शक्नोति परमात्मनं विश्वरूपम् । विवेकस्रोतो हि स्वच्छं उद्घाटयति प्रवाहयति च भक्तिम् । अतः प्राप्तव्यं भक्तिमिच्छता पुरुषेण अविप्लवं विवेकज्ञानम् । तदिदं विवेकज्ञानं संशयविपर्यासशून्यं प्रस्तूयते त्रयोदशाध्याये भगवता विवेकमूर्तिना । तस्येदं आदिमं सूत्रम्—

रूपकन्यासः विवेकमूलत्वात् भक्तेः ॥ १ ॥

सूत्रार्थः—रूपकन्यासः = क्षेत्रक्षेत्रज्ञलक्षणेन प्रकृतिपुरुषयोः उपन्यासः भगवता कृतः । कुतः ? विवेकमूलत्वात् = विविक्तज्ञानमूलत्वात् भक्तेः = परमप्रेमरूपायाः भक्तेः इत्यर्थः ॥

भाष्यम्ः—प्रारंभ एव भगवता रूपकेण प्रकृतिपुरुषयोः उपन्यासः क्रियते । रूपकन्यासेन च भगवान् विवेकमूलाभक्तिः इति सूचयति । अपि च भवति रूपकप्रियो लोकः । न केवलं देवाः, प्राकृताः अपि रूपके स्निह्यन्तः परोक्षप्रियाः भवन्ति । अतः भक्तेः विवेकमूलत्वं साधयितुं रूपकस्य विन्यासः ज्ञेयः इत्यर्थः । तथा च भगवान् वासुदेवः—

इदं शरीरं कौन्तेय क्षेत्रमित्यभिधीयते ।
एतद्यो वेत्ति तं प्राहुः क्षेत्रज्ञ इति तद्विदः । इति ॥ १ ॥

ननु शरीरक्षेत्रयोः किं साम्यं ? साम्ये सति हि रूपकं सुश्लिष्टं भवति । साम्यं प्रदर्शनम् आह—

शरीरं क्षेत्रं क्लेशकर्मबीजप्ररोहभूमित्वात् ॥ २ ॥

सूत्रार्थ :—शरीरं = प्रतिक्षणं शीर्यमाणं इदं शरीरं प्रत्यक्षं पिण्डब्रह्माण्डात्मकं क्षेत्रं = भूखण्डः ज्ञेयम् कुतः ? क्लेशकर्मबीजप्ररोहभूमित्वात् = अविद्यादिक्लेशमूलकशुक्लादिकर्मबीजानां फलान्तांकुरजनकत्वात् इत्यर्थः ।

भाष्यम्—शरीरं इदं दृश्यमानं क्षेत्रमिति अभिधीयते । शरीरे च क्षेत्रे च अस्ति धर्मसाम्यम् । उप्तं बीजं क्षेत्रे अंकुरितं पल्लवितं पुष्पितं

Funding by IKS-MoE

फलितं च भवति। शरीरक्षेत्रे च उप्तं अविद्यादिक्लेशमूलं शुक्लाशुक्लकर्मबीजं जात्यायुर्भोगपर्यन्तं फलं जनयति। क्लेशादीनां प्ररोहभूमित्वात् शरीरस्य क्षेत्रत्वम्। यथा च क्षेत्रं क्षेत्रस्वामिनः भिन्नं तदर्थं चास्ति एवमेव इदं शरीरक्षेत्रं तस्य स्वामिनः बीजकर्षकात् क्षेत्रज्ञात् भिन्नं तदर्थं च। अहंममत्वद्वारेणैव यथा क्षेत्रतत्पत्युः संबंधः न कोऽपि वास्तवः तथैव अहंममत्वद्वारेणैव शरीरस्य च तत्स्वासिनः च अन्योन्यः संबंधः न कोऽपि वस्तुमूलः। आविद्यकेन च अवस्तुभूतेन संबंधेन न संबंधवान् भवति कश्चन इत्यर्थः। न खलु वंध्यापुत्रेण संवाह्या वधूः वरवती भवति इत्यर्थः॥ २॥

क्षेत्रज्ञं परिचाययति—

शरीरी क्षेत्रज्ञः तत्स्वामित्वात् ॥ ३ ॥

सूत्रार्थः—शरीरी = शरीराभिमानी आत्मा क्षेत्रज्ञः = क्षेत्रं स्वत्वेन जानाति इति क्षेत्रज्ञः ज्ञेयः कुतः? तत्स्वामित्वात् = तस्य स्वस्य शरीरस्य स्वामित्वात् इत्यर्थः।

भाष्यम्—इदं पिण्डब्रह्माण्डात्मना प्रसृतं शरीरक्षेत्रं यो ममत्वेन जानाति सः तत्स्वामी क्षेत्रज्ञः इति तद्विदाम् निर्णयः। शरीरे आत्मनः स्वामित्वं ममत्वेन प्रतिक्षणं प्रस्थापयन् दृश्यते अयं प्रत्यगात्मा। ममता च अहंकारस्य दुहिता। अहंकारश्च अविद्यायाः प्रसूतिः। ज्ञानस्वरूपश्च आत्मा। ज्ञानस्वरूपे आत्मनि च अविद्याविलासः अनिर्वचनीयोऽपि भवति संसारदशायां। न भवितुं अर्हति। भवति च। अतः स्थितस्य गतिश्चिन्तनीया इति न्यायेन अभ्युपेयः अविद्याविलासो मतिमता। कुतः आयाति तमः आच्छादकं इति तु अन्विष्यन् अपि मार्गितुं नैव शक्यम्। भवति तमसः अपीतिः तेजसा इति तु प्रसिद्धम्। अतः आविद्यकं क्षेत्रज्ञत्वं ममतानिबन्धनं अभ्युपेयं भवति। अभ्युपेत्य च निरसनीयं तत् विद्यया स्वरूपनिष्ठया इति। अतः क्षेत्रज्ञत्वमपि स्वात्मनि अध्यस्तरूपमेव। विवेकश्च अध्यासस्य प्रहाणिकरः। अतः विवेचनीयं क्षेत्रक्षेत्रज्ञस्वरूपं विविच्य च स्वरूपं तन्निष्ठो भवेत् इति अर्थं ॥ ३ ॥

क्षेत्रज्ञस्य वास्तवं स्वरूपं निरूपयन् आह—

Funding by IKS-MoE

स च ब्रह्माभिन्नः शास्त्रान्वयात् उपपत्तेः अनुभूतेश्च ॥ ४ ॥

सूत्रार्थः—च = तथा सः = असौ क्षेत्रज्ञः स्वरूपेण ब्रह्माभिन्नः = परमात्मना अविशिष्टः । कुतः ? शास्त्रान्वयात् = शास्त्रवाक्यानां औपनिषदानां तत्रैवार्थसंबंधात् अनुगमात् = उपपत्तेः = तर्कसंमतत्वात् अनुभूतेः = अनुभवात् इत्यर्थः ॥

भाष्यम् :—वास्तविकतया ब्रह्मणि आत्मनि च न कोऽपि भेदः । ब्रह्मैव समेषां आत्मा । आत्मा च स्वरूपम् । ब्रह्मैव समेषां अन्तिमं स्वरूपम् । उपाधिपरिवृतोऽपि आत्मा ब्रह्मणा न भिन्नो भवितुमर्हति । समस्तानि आप्तादीनि प्रमाणानि इममेवार्थं द्योतयन्ति । “ तत्त्वमसि ” “ अयमात्मा ब्रह्म ” “ प्रज्ञानं ब्रह्म ” “ सर्वं खलु इदं ब्रह्म ” इत्यादिनि असंख्यतानि उपनिषद्वचनानि तावत् जीवब्रह्मणोः स्वरूपैकत्वसमर्थकानि विद्यन्ते । तर्कोऽपि अस्मिन्नेवार्थे कृतार्थो भवति । कथं अब्रह्मस्वरूपः आत्मा परिमुच्येत ? ब्रह्म हि नित्यशुद्धबुद्धमुक्तस्वरूपं अस्ति । योगाप्तनेत्रेण दृष्टः प्रत्यगात्माऽपि स्वरूपेण नित्यशुद्धबुद्धमुक्तस्वरूपः दृश्यते । तदा च सच्चिदात्मकः आत्मा स्वरूपभूतं परमानन्दं व्युत्थाने तिरोभूतं सत् समाधौ आविर्भूतं साक्षात् अनुभवति । सच्चिदात्मकं च ब्रह्म । न च द्वे समलक्षणे समसत्ताके तत्त्वे अन्योन्यतः भिन्ने भवितुमर्हतः । अतः स्वरूपसाम्यात् लक्षणसाम्याच्च ब्रह्मैव आत्मा । अनुभूतिः तु आत्मनः ब्रह्मस्वरूपेण समाधि–सुषुप्ति मोक्षेषु भवति । अतः आत्मा समेषां ब्रह्मणा अभिन्नः।संसारदशायां दृष्टस्यानुभवस्य समाधिदशायां व्याघातात् नासौ प्रामाणिको भवितुमर्हति । अतः भिन्नौ भासमानौ अपि व्युत्थाने ब्रह्मात्मानौ नैव भिन्ने स्तः । न खलु स्वप्ने दृष्टं प्रतिबोधे तदवस्थं भवति । न वा संसारानुभवनियम्यो हि समाध्यनुभवः अपि तु समाधि–अनुभवनियम्यो हि संसारानुभवो भवितुमर्हति । तस्मात् ब्रह्मैव आत्मा क्षेत्रज्ञः इति । तथा च समेषां आत्मभूतस्य भगवतः निःसंशयं वचः—

क्षेत्रज्ञं चापि मां विद्धि सर्वक्षेत्रेषु भारत ! इति ॥ ४ ॥

ननु क्षेत्रक्षेत्रज्ञयोः क्षेत्रज्ञस्य ज्ञानं मुख्यत्वात् मोक्षफलत्वात् च प्रतिपाद्यं भवेत्, न क्षेत्रज्ञानं गौणं निरर्थं च । समादधन् आह—

क्षेत्रविवरणं विवेकोपकारावहत्वात् ॥ ५ ॥

सूत्रार्थः— क्षेत्रविवरणम् = क्षेत्रस्य शरीरसंज्ञस्य पिण्डब्रह्माण्डा-

Funding by IKS-MoE

त्मकस्य विशदनं भगवता कृतं । कुतः ? विवेको० = तस्य विवरणस्य विवेकज्ञानोपकारकत्वात् इत्यर्थः ।

भाष्यम्—सत्यम् । मुख्यतया तु आत्मनः ज्ञानं एव प्रस्तुतं तथापि क्षेत्रज्ञानं न गौणं न वा अपार्थम् । क्षेत्रविवरणं हि विवेकस्य बहूपकरोति । सर्वाणि हि शरीराणि पंचभूतात्मकान्येव सन्ति । एकादशसंख्यापर्यन्तेन्द्रियाणि एव विद्यन्ते, पञ्चमहाभूतमये गोचरे एव चरन्ति, इच्छादिधृत्यन्तविकारैः एव पूर्णानि भवन्ति, गुणभावान्न व्यतिरिच्यन्ते । अतः वरणीयं नास्ति किमपि प्रकृतिक्षेत्रे विवेकिनः । सर्वस्य प्रकृत्यात्मकस्य दुःखमयत्वादित्यर्थः । शरीरस्य च क्षेत्रस्वरूपस्य सम्यक् दर्शनात् अमानित्वादीनि ज्ञानसाधनानि स्वाभाविकानि एव भवन्ति । एवं क्षेत्रस्वरूपविचारणा विवेके उपकारवहा । तथा च विवेकपक्षपातिनः विचक्षणस्य वचांसि—

तत्क्षेत्रं यच्च यादृक् च यद्विकारी यतश्चयत् ।
स च यो यद् प्रभावश्च तत् समासेन मे शृणु ॥
ऋषिभिर्बहुधा गीतं छन्दोभिःविविधै पृथक् ।
ब्रह्मसूत्रपदैश्चैव हेतुमद्भिः विनिश्चितैः ॥
महाभूतान्यहंकारो बुद्धिरव्यक्तमेव च ।
इन्द्रियाणि दशैकं च पंच चेन्द्रियगोचराः ॥
इच्छा द्वेषः सुखं दुःखं संघातश्चेतना धृतिः ।
एतत्क्षेत्रं समासेन सविकारमुदाहृतम् ॥ इति ॥ ५ ॥

ननु ज्ञेयस्य आत्मनः क्षेत्रज्ञस्य ज्ञानविवरणमेव उचितं न साधनानां निरूपणम् । समादधन् आह—

ज्ञानसाधननिरूपणं तदधीनत्वात् ज्ञेयज्ञानसिद्धेः ॥ ६ ॥

सूत्रार्थः—ज्ञानसाधननिरूपणं = अमानित्वादिज्ञानसाधनानां निरूपणम् न्याय्यं । कुतः ? तदधीनत्वात् = तदायत्तत्वात् ज्ञेयज्ञानसिद्धेः = ज्ञातुं योग्यस्य पदार्थस्य आत्मनः ज्ञप्तेः इत्यर्थः ।

भाष्यम् :— न ज्ञेयज्ञानं साधनविरहे भवति । ज्ञेयज्ञानस्य साधनायत्तत्वात् । स्थूलानामपि शब्दादिपदार्थानां ज्ञेयभूतानां ज्ञानं विना इन्द्रियादिसाधनेन न भवति किमु वक्तव्यं सूक्ष्मतमस्य आत्मनः

Funding by IKS-MoE

विना साधनसामग्रीं भवति इति ? अतः अमानित्वादितत्त्वज्ञानार्थदर्शनमित्यन्तानां ज्ञानसाधनानां उक्तिः अतीव उचिता, न तन्मात्रम्-अनिवार्या ज्ञेया । यस्य हि अमानित्वादिका-ज्ञानसाधनसंपत्तिः नास्ति न कदापि तस्य आत्मनः वास्तविकं ज्ञानं भवति । यस्य तु अस्ति तस्य विना इच्छयाऽपि तद् भवति । तस्मात् विचक्षणो साधनपरायणो भवेदित्यर्थः । तथा च विचक्षणशिरोमणिर्भगवान् आह—

अमानित्वमदंभित्वमहिंसा क्षान्तिरार्जवम् ।
आचार्योपासनं शौचं स्थैर्यमात्मविनिग्रहः ॥
इन्द्रियार्थेषु वैराग्यमनहंकार एव च ।
जन्ममृत्युजराव्याधिदुःखदोषानुदर्शनम् ॥
असक्तिरनभिष्वंगः पुत्रदारगृहादिषु ।
नित्यं च समचित्तत्वं इष्टानिष्टोपपत्तिषु ।
मयि चानन्ययोगेन भक्तिरव्यभिचारिणी ॥
विविक्तदेशसेवित्वं अरतिः जनसंसदि ।
अध्यात्मज्ञाननित्यत्वं तत्वज्ञानार्थदर्शनम् ॥ इति ॥ ६ ॥

ज्ञानसाधनेन यत् ज्ञेयम् क्षेत्रज्ञस्वरूपं तत् दर्शयन् आह—

क्षेत्रज्ञस्वरूपविवरणं अनुभूतेः संवादार्थम् ॥ ७ ॥

सूत्रार्थ :—क्षेत्रज्ञ० = क्षेत्रज्ञस्य आत्मनः निजरूपनिरूपणं यत् भगवता कृतं तत् अनुभूतेः = स्वानुभवस्य साधकस्य संवादार्थम् = संवादितार्थम् ज्ञेयम् ।

भाष्यम्—साधनानां निरूपणानन्तरं भगवता क्षेत्रज्ञस्य यथाप्रतिज्ञातं विवरणं क्रियते । तत् विवरणस्य इदं तावत् रहस्यम् । अदृष्टं हि आत्मनः तत्वं साधनसंचयवतः यदा दृष्टं भवति तदा तस्य साधकस्य स्वानुभवो यथार्थो न वेति परीक्षितव्यः । सेयं परीक्षा न शक्या यावत् स्वानुभवः भगवतः कथनेन संवादी न स्यात् । संवादश्च अनिवार्यः । अतः यस्य आत्मनः स्वरूपस्य दर्शनं भविष्यति तस्य सर्वस्य दर्शनं एकरूपमेव भविष्यति । वस्तुतन्त्रत्वात् अनुभवस्य नात्र कल्पनायाः स्वकपोलोद्भूतायाः निरंकुशायाः अवकाशोऽस्ति । "अनादिमत् परं ब्रह्म" इत्यारभ्य "तमसः परमुच्यते" इत्यन्तं भगवता यथार्थं समग्रासु

गीतासु कुत्रापि ईदृग्रूपं अदृष्टचरं आत्मनः स्वरूपं प्रदर्शितमस्ति। अनेन वर्णनेन अस्माकं आत्मानुभवः संवदति न वा, इति साधकेन द्रष्टव्यम्। चेत् संवदति यथार्थं वस्तुदर्शनं इति ज्ञेयम्। न चेत् संवदति अपि विसंवदति तर्हि अयथार्थं दर्शनम् इति निश्चेयम्। यावत् संवादं प्रयत्नपरेण भवितव्यम् इत्यर्थः। तथा च भगवतः यथार्थदर्शिनः शंसिनश्च वचनामृतानि—

ज्ञेयं यत् तत् प्रवक्ष्यामि यज्ज्ञात्वामृतमश्नुते।
अनादिमत् परं ब्रह्म न सत्तन्नासदुच्यते ॥
सर्वतः पाणिपादं तत्सर्वतोऽक्षिशिरोमुखम्।
सर्वतः श्रुतिमल्लोके सर्वमावृत्य तिष्ठति ॥
सर्वेन्द्रियगुणाभासं सर्वेन्द्रियविवर्जितम्।
असक्तं सर्वभृच्चैव निर्गुणं गुणभोक्तृ च ॥
वहिरन्तश्च भूतानामचरं चरमेव च।
सूक्ष्मत्वात्तदविज्ञेयं दूरस्थं चान्तिके च तत् ॥
अविभक्तं च भूतेषु विभक्तमिव च स्थितम्।
भूतभर्तृ च तज्ज्ञेयं ग्रसिष्णु प्रभविष्णु च।
ज्योतिषामपि तज्ज्योतिस्तमसः परमुच्यते ॥ इति ॥ ७ ॥

ईदृशस्यात्मनः वेदने फलमाह—

ज्ञानगम्यं हि अमृतत्वम् ॥ ८ ॥

सूत्रार्थः—ज्ञानगम्यं = ज्ञानेन साधनेन लभ्यं हि = अमृतत्वम् = ब्रह्मस्वरूपं जन्ममरणविच्छित्ति करम् इत्यर्थः ॥

भाष्यम्:—अमानित्वमित्यारभ्य अर्थदर्शनपर्यन्तैः ज्ञानसाधनैः विंशतिसंख्याकैः ज्ञातस्य ज्ञेयस्य फलं तावत् अमृतत्वम्। नेदं अमृतत्वं स्वर्गीयं अपि तु स्वरूपभूतम्। अमृतत्वं हि मरणमारकं। मरणं च जन्मना आक्षिप्तम्। अतः ज्ञानलभ्यं अमृतत्वं स्वात्मन्यध्यस्तजननमरणादि समस्तोपद्रवविच्छित्तिकरं ज्ञेयम्। "यत् ज्ञात्वा अमृतं अश्नुते" इति भगवद् वचनात् इत्यर्थः ॥ ८ ॥

ननु तदिदं ज्ञानादि त्रितयं कुत्र वर्तते? आह—

Funding by IKS-MoE

ज्ञानादित्रितयं न बहिः मृग्यं जरठावत् अन्तःसत्त्वात् ॥ ९ ॥

सूत्रार्थः—ज्ञानादि०= ज्ञानज्ञेयज्ञानगम्याख्यं त्रयं न = नैव बहिः = शरीराद् बहिः मृग्यं = अन्वेष्टव्यम् जरठावत् = वृद्धावत् । कुतः ? अन्तः सत्वात् = शरीराभ्यन्तरे एव विद्यमानत्वात् इत्यर्थः ।

भाष्यम्— ज्ञानस्य ज्ञेयस्य ज्ञानगम्यस्य च अन्वेषणार्थं बहवो भ्रमन्तः दृश्यन्ते अस्मिन् संसारे । हिमालयसेवनात्, संन्यासाश्रमे निवासात् वा इतरतीर्थस्थाननिषेवणात् वा यात्रायाः वा इतरेण कर्मणा वा एतत् त्रितयं लक्ष्यं इति मन्यमानाः अनेके जीवाः परिव्राजक व्रतं धारयन्तः अवलोक्यन्ते । येन वस्तु ज्ञायते तद् ज्ञानं, ज्ञानेन ज्ञातुं योग्यं ज्ञेयं ज्ञानेन गम्यं च तद् विष्णोः परमं पदं—सर्वमेतत् सर्वस्य हृदि एव विष्ठितं अस्ति । अतः वृद्धावत् न बहिः तत् मृग्यम् । तमोग्रस्ते कुटिरे नष्टसूचिः काचिद् वृद्धा कुटिराद् बहिः तां अन्विष्यमाणा नैवालभत । एवमेव स्वान्तस्तिमिरान्तः नष्टं ज्ञानं ज्ञेयं ज्ञानगम्यं नैव बहिः लभ्येत । तस्मात् अन्तःसत्वं तत् त्रितयं अन्तः एव अन्वेष्टव्यम् । तथा च भगवतः उक्तिः—

ज्ञानं ज्ञेयं ज्ञानगम्यं हृदि सर्वस्य विष्ठितम् इति ॥ ९ ॥

ननु भगवता किमर्थं कथितस्य अर्थस्य पौनःपुन्येन कथनं क्रियते ? आह—

**क्षेत्रक्षेत्रज्ञयोः प्रकृतिपुरुषरूपेण पुनरालोचनं अर्थस्य
सूक्ष्मत्वात् परिभाषासामंजस्यविधायकत्वात् च ॥ १० ॥**

सूत्रार्थः—क्षेत्रक्षेत्रज्ञयोः = शरीरशारीरकयोः प्रकृतिपुरुषरूपेण = प्रकृतेः पुरुषस्य च रूपेण पुनरालोचनं = पुनरावर्तनं अर्थस्य वस्तु तत्त्वस्य सूक्ष्मत्वात् = निरतिशयसूक्ष्मत्वात् च = तथा परिभाषा = परिभाषायाः शास्त्रस्वीकृतायाः संवादकरणार्थत्वात् ज्ञेयम् इत्यर्थः ।

भाष्यम्:—सत्यं । भगवता कथितस्य एव वारंवारं पुनरावर्तनं क्रियते । नासौ अपराधः । यतः हितैषिणां ज्ञानवृद्धानां मन्त्राणां च जासिता नास्ति । ते हि ज्ञानावृद्धाः अर्थस्य सूक्ष्मत्वं जानन्ति अधिकारिषु च उत्तममध्यमकनिष्ठानां भेदं विदन्ति । सर्वेषां च सुखाभिलाषः एकरूपः इति अवगच्छन्ति । सुखप्राप्तिश्च तत्त्वसाक्षात्कारादेव

Funding by IKS-MoE

भवति इति अवयन्ति तस्मात् न तेषां कथितस्य पुनः कथने श्रमः भवति। अपि शास्त्रदृष्टानां आपाततो भिन्नानां परिभाषाणां भेदेऽपि अभेदत्वमस्ति आर्थम् इति च साधनीयं। अतः भगवता कथितं अपि क्षेत्रक्षेत्रज्ञज्ञानं पुनः प्रकृतिपुरुषज्ञानरूपेण पुनः उच्यते। प्रकृतिरेव क्षेत्रम्, पुरुष एव क्षेत्रज्ञ, इति च परिभाषासामंजस्यं विदधाति। तथा च हितैषिणः भगवतः श्लोकाः—

प्रकृतिं पुरुषं चैव विद्ध्यनादी उभावपि।
विकारांश्च गुणांश्चैव विद्धि प्रकृतिसंभवान्॥
कार्यकारणकर्तृत्वे हेतुः प्रकृतिरुच्यते।
पुरुषः सुखदुःखानां भोक्तृत्वे हेतुरुच्यते॥
पुरुषः प्रकृतिस्थो हि भुङ्क्ते प्रकृतिजान्गुणान्।
कारणं गुणसंगोऽस्य सदसद्योनिजन्मसु॥
उपद्रष्टानुमन्ता च भर्ता भोक्ता महेश्वरः।
परमात्मेति चाप्युक्तो देहेऽस्मिन् पुरुषः परः॥
य एवं वेत्ति पुरुषं प्रकृतिं च गुणैः सह।
सर्वथा वर्तमानोऽपि न स भूयोऽभिजायते॥ इति॥ १०॥

ननु न केवलं परिभाषायाः एव भेदः दृष्टः। परिभाषादृष्टपदार्थानां प्राप्तौ उपायान्तराणां अपि पूर्वेभ्यः भिन्नानां प्रतिपादनं अत्र निभाल्यते। ध्यानयोगः वा सांख्ययोगो वा कर्मयोगो वा श्रवणं वा इतरेभ्यः प्राप्ततत्त्वेभ्यः प्रकृतिपुरुषयोः भेदज्ञाने उपायत्वेन कथयति भगवान्। समादधति—

तत्प्राप्त्युपायान्तरनिर्देशेऽपि न उपायानां मिथः तात्विकभेदः भूमिकाभेदेनैव भिन्नत्वाभासात् रुचिसंस्कारवैचित्र्याच्च॥ ११॥

सूत्रार्थः—तत्प्राप्ति० = तयोः प्रकृतिपुरुषयोः परिभाषामात्रभिन्नयोः क्षेत्रक्षेत्रज्ञयोः लाभस्य साधनान्तरव्यपदेशेऽपि उपायानां = साधनानां मिथः = अन्योन्यं न तात्त्विकभेदः = वास्तविको विशेषो भवति। कुतः? भूमिकाभेदेनैव = भूमिकायाः अवस्थायाः भेदेनैव भिन्नत्वाभासात् = भिन्नत्वाभासात् = भिन्नत्वस्य अवभासात् च = तथा च रुचि० = रुचेः संस्काराणां च प्रतिपुरुषभिन्नत्वात् अपि इत्यर्थः।

भाष्यम्–यद्यपि ध्यानयोगादिसाधनान्तराणि भगवता उपदिष्टानि दृश्यन्ते प्रकृतिपुरुषयोः ज्ञप्त्यर्थानि तथापि न तन्मात्रेण साधनानां भिन्नत्वं भवितुमर्हति । अमानित्वादीनि साधनानि न योगादिभ्यः साधनेभ्यः भिद्यन्ते वस्तुतः। भूमिकाभेदेन परस्परसमावेशसंभवात् । ध्याने, योगे, कर्मयोगे, श्रवणे वा तेषां अमानित्वादीनां यथायथं समावेशो भवत्येव । अतः न साधनभेदः ज्ञेयः । अपि च अस्ति रुचिवैचित्र्यं संस्कारवैचित्र्यं च लोकस्य । ते च आदर्तव्ये भवतः । अतोऽपि साधनान्तराणां नाममात्रभिन्नानां उल्लेखो न अनुचितो न वा तत्त्वान्तरसाधको वा इत्यर्थः । तथा च लोकतत्त्वज्ञस्य भगवतः श्लोकाः—

ध्यानेनात्मनि पश्यन्ति केचिदात्मानमात्मना ।
अन्ये सांख्येन योगेन कर्मयोगेन चापरे ॥

अन्ये त्वेवमजानन्तः श्रुत्वान्येऽभ्य उपासते ।
तेऽपि चातितरन्त्येव मृत्युं श्रुतिपरायणाः ॥ इति ॥ ११ ॥

ननु एवं बहुकष्टेन लब्धस्य तत्त्वज्ञानस्य को लाभः ? आह—

तत्त्वज्ञानात् मुक्तिः साधकतमत्वात् ॥ १२ ॥

सूत्रार्थः–तत्त्वज्ञानात् = तत्त्वयोः प्रकृतिपुरुषयोः सम्यक् दर्शनात् मुक्तिः = मोक्षः । कुतः ? साधकतमत्वात् = श्रेष्ठसाधनत्वात् इत्यर्थः ।

भाष्यम्— तत्त्वज्ञानात् मोक्षः इति हि सर्वतंत्रसिद्धान्तः । तत्त्वज्ञानं च मुक्तेः अभ्यर्हिततमं साधनम् । असकृच्चेदं व्यपदिष्टं अतिरोहितं सुज्ञानां । क्षेत्रक्षेत्रज्ञसंयोगात् स्थावरजंगमानां जन्म । सर्वभूतेषु एकरसः अविनाशी च परमपुरुषस्वरूपः आत्मा, स च सर्वाभिः क्रियाभिः तत्फलैश्च कालत्रयेऽपि अस्पृष्टः अकर्ता अभोक्ता ब्रह्मस्वरूपः अनादिः अव्ययः निर्गुणः असंगः सर्वक्षेत्रचेतयिता च इति साक्षात् जानन् मुच्यते इति च सर्वतन्त्रसिद्धान्तः । तस्मात् तत्त्वज्ञानात् मुक्तिः इति सर्वं चतुरस्रम् ॥ १२ ॥

ननु तत्त्वज्ञानात् चेत् मुक्तिः हन्त आयातं तस्याः नश्वरत्वम् । यज्जन्यते तत् नश्यति इति न्यायात् । न इत्याह—

Funding by IKS-MoE

सत्याः एव आविर्भावात् न मुक्तेः क्रियासाध्यत्वं स्वरूपावस्थितेः एव तत्त्वाच्च ॥ १३ ॥

सूत्रार्थः—सत्याः = विद्यमानायाः एव आविर्भावात् = प्राकट्यात् मुक्तेः = मोक्षस्य न क्रियासाध्यत्वं = न कयापि क्रियया उत्पाद्यत्वं च = तथा स्वरूपावस्थितेः = आत्मनः आत्मनि प्रतिष्ठायाः एव तत्त्वात् = मुक्तित्वाद् बोध्यम् इत्यर्थः ।

न खलु मुक्तिः जायते येन नश्येत । सा तु अस्ति एव । विद्यमानायाः अपि तिरोभूतायाः तस्याः मुक्त्यवस्थायां आविर्भावो भवति । न च आविर्भावो जन्म । सतः आविर्भावः ज्ञेयः । अपि च केयं मुक्तिः नाम । मुक्तिः तु आत्मनः स्वरूपे स्वरूपावस्थितिरेव । न चासौ केनापि जन्यते । क्रियास्पृश्यत्वात् स्वरूपस्य । तस्मात् स्वरूपावस्थितिरूपा मुक्तिः समेषां अस्ति एव । यत्तु तत्त्वज्ञानेन क्रियते तच्च मुक्तिप्रतिबन्धकस्य नाशः एव, न स्वरूपस्य उदयः । तस्मात् सिद्धस्वरूपा मुक्तिः न साध्यस्वरूपा इत्यलं विस्तरेण । तथा च भगवतः निर्णयः—

“ क्षेत्रक्षेत्रज्ञयोरेवमन्तरं ज्ञानचक्षुषा ।
भूतप्रकृतिमोक्षं च ये विदुर्यान्ति ते परम् ” ॥ १३ ॥

॥ इति क्षेत्रक्षेत्रज्ञयोगः ॥

॥ अथ गुणत्रयविभागयोगः ॥

विवेकख्यातिनिर्भरा मुक्तिः इति त्रयोदशाध्याये भगवान् रहस्यतमं अवादीत् । के ते प्रकृतेः गुणाः ? कथं च ते बध्नन्ति पुरुषं । किं च बद्धमुक्तस्य लक्षणं इत्येतत् सर्वं अज्ञात्वा नैव विवेकः उदेति विमलः । विस्तरेण विवेकप्रकरणं व्याख्यातुकामः भगवान् तदर्थं संप्रतिजानीते । तं च अनुध्यायन्नारभते चतुर्दशं वक्ष्यमाणेन सूत्रकारः सूत्रेण–

भूयोऽपि प्रवचनप्रतिज्ञा अर्थस्य सौक्ष्म्यात् ज्ञानदार्ढ्यस्य च अपेक्षितत्वात् ॥ १ ॥

सूत्रार्थ :—भूयोऽपि = पुनरपि अध्यायारंभे भगवतः प्रवचनप्रतिज्ञा = विशदरूपेण कथनस्य प्रतिज्ञा । कुतः ? अर्थस्य सौक्ष्म्यात् = सूक्ष्मतमत्वात् च = तथा ज्ञानदार्ढ्यस्य = ज्ञानस्य द्रढिम्नः अपेक्षितत्वात् = इष्टत्वात् इत्यर्थः ।

Funding by IKS-MoE

भाष्यम् :--अध्यायस्य प्रस्तावे एव भगवता सिद्धिदस्य उत्तमज्ञानस्य प्रवचनाय प्रतिज्ञा कृता । सा च प्रकृतपदार्थस्य विवेकरूपस्य सुक्ष्मतमत्वात् ज्ञेया । सूक्ष्मो हि अर्थः न सहसा बुद्धिं आरोहति । अनारूढश्च नेष्टं फलं प्रसूते । इष्टफलं च अनर्थस्य प्रहाणिः । अतः पौनःपुन्येन कथनं संगच्छते । किं च । कोमलं ज्ञानं अदृढं भवति । दृढिमा च ज्ञानस्य अज्ञानविध्वंसकस्य अपेक्ष्यते । न खलु शिरीषकुसुमप्रान्तेन वज्रो भिद्यते । वज्रादपि कठोरं अज्ञानं कठोरतरेण ज्ञानेनैव छिद्यते । अतः अदृढं ज्ञानं न हितावहम् । तस्मात् भगवतः पुनः प्रवचनप्रतिज्ञा । तथा च तस्य वचांसि—

परं भूयः प्रवक्ष्यामि ज्ञानानां ज्ञानमुत्तमम् ।
यज्ज्ञात्वा मुनयः सर्वे परां सिद्धिमितो गताः ॥
इदं ज्ञानमुपाश्रित्य मम साधर्म्यमागताः ।
सर्गेऽपि नोपजायन्ते प्रलये न व्यथन्ति ते ॥ इति ॥ १ ॥

ननु किं स्वरूपं तज्ज्ञानं परसिद्धिप्रदं ? आह सहेतुकम्—

पुम्प्रकृत्योः अविप्लवविवेकात् सिद्धिः ॥ २ ॥

सूत्रार्थः—पुम्प्रकृत्योः=पुरुषप्रधानयोः अविप्लवविवेकात्=संशयविपर्यासरहितात् भेदात् सिद्धिः=ज्ञानं मुक्तिरूपम् भवति इत्यर्थः ।

भाष्यम्—विवेको हि सिद्धिप्रदः । विवेकश्च अन्यताख्यातिः । अन्यः पुरुषः अन्या च प्रकृतिः । न तयोः स्वरूपेण गुणेन वा धर्मेण वा मनागपि संबंधः । अतः जडायाः प्रकृतेः परत्वेन आत्मानं ज्ञात्वा त्यक्त्वा च पररूपां भुक्तभोगां प्रकृतिं स्वरूपेण अवस्थानं हि विविक्तं ज्ञानम् । तदेतत् ज्ञानं संशयशून्यं विपर्ययास्पृष्टं भवितुमर्हति । ताभ्यां संपृक्तं च न अविप्लवं । अतः संशयविपर्यासगंधेन अपि विरहितं विमलं ऋतंभरं ज्ञानमेव सिद्धिसाधकं ज्ञेयम् ॥ २ ॥

ज्ञानात् मुक्तिःअज्ञानाच्च वन्धः इति सूचयन् संसारस्वरूपं निश्चिनोति-

संसारस्य अनादित्वात् अकृतार्थजीवजातादृष्टापेक्षेश्वरेक्षणवशात् त्रिगुणविषमावस्थितिः संसारः ॥ ३ ॥

सूत्रार्थः—संसारस्य=संसरणस्य जननमृतिरूपस्य अनादित्वात्=प्राथम्याभावात् अकृतार्थ०=अचरितार्थस्य जीवात्मसमुदायस्य पापपुण्य

धर्माधर्मस्वरूप अदृष्टापेक्षस्य ईश्वरस्य ईक्षणयोगात् त्रिगुण०=त्रयाणां सत्वादिगुणानां असमा दशा संसारः=संसरणमिति ज्ञेयम् इत्यर्थः ।

भाष्यम्—अनादिः अयं संसारः बीजांकुरवत् शरीरकर्मणोः प्रवाहरूपेण वर्तमानत्वात् । अनादिः अपि अयं संसारः न अनन्तः ज्ञानदाह्यत्वात् कर्मबीजस्य । अतः कृतार्थं प्रति नष्टोऽपि भवति अकृतार्थानां कृते अनष्टः । सर्वजीवसाधारणत्वात् प्रकृतेः । पुरुषस्य भोगापवर्गप्रदा च प्रकृतिः । ख्यातिपर्यवसानं च तस्याः चेष्टितम् । अतः यावन् न परिसमाप्यते समेषां जीवानां पुरुषार्थः तावत् तस्याः परिणतिः विषयरूपेण ध्रुवा एव । या इयं प्रकृतेः पुरुषार्थप्रेरिता प्रवृत्तिः शरीरेन्द्रियविषयरूपेण परिणता विषयरूपा सा एव संसारः इति उच्यते । न च जडायाः तस्याः इयं प्रवृत्तिः उपपद्यते । तस्मात् अकृतार्थजीवजातस्य अदृष्टापेक्षेण ईश्वरेण स्वेक्षणवशात् सा क्षोभ्यते । क्षोभ्यमाणा च सा महदादिक्रमेण परिवर्तमाना गुणतारतम्येन स्थावरजंगमान् प्रसूते । योऽयं भगवत्याः उपकारिण्याः परिणामः शरीरेन्द्रियविषयरूपः सप्रयोजनः, स एव जीवस्य संसारो ज्ञेयः । अकृतार्थत्वं च अज्ञानसंसूचकम् । अतः एव बन्धकत्वमपि । तस्मात् मोक्षकामेन कृतार्थेन भवितव्यम् । आत्मवान् च कृतार्थः । तस्मात् विवेकात् प्रकृतेः आत्मानं मोचयेत् धीमान् इत्यर्थः । तथा च भगवतः वचनम्—

मम योनिर्महद्ब्रह्म तस्मिन् गर्भं दधाम्यहम् ।
संभवः सर्वभूतानां ततो भवति भारत ॥
सर्वयोनिषु कौन्तेय मूर्तयः संभवन्ति याः ।
तासां ब्रह्म महद्योनिरहं बीजप्रदः पिता ॥ इति ॥ ३ ॥

प्रकरणार्थं रूपकेण विशदयन्नाह—

जीवस्य पितराविव परमात्मप्रकृती ॥ ४ ॥

सूत्रार्थः—जीवस्य=जीवात्मनः पितरौ इव=माता च पिता च पितरौ तौ इव परमात्मप्रकृती=परमात्मा च प्रकृतिश्च स्तः इति विज्ञेयम् ।

भाष्यम्—जीवात्मा अर्भकः, परमात्मा च प्रकृतिः च मातापितरौ इव स्तः । अनेन रूपकेण सरसेन रहस्यमयेन च तत्त्वत्रयाणां संबंधो व्याख्यातो वेदितव्यः । तथा हि बालको दम्पत्योः आनन्दग्रंथिः, जीवात्माऽपि तथाविधो ज्ञेयः । यावत् शैशवं स्वभावतः एव मातुरुत्संगे मात्रा चिन्त्य-

Funding by IKS-MoE

शानः बालकः खेलति शैशवं अतिक्रान्तश्च पितुः आदेशं मात्राभिनन्दितः अनुमतश्च अनुसरति पुण्यानां च कर्मणां प्रतिनिधिः भवति एवमेव अयं जीवात्मा दर्शनदशायां बालः स्वभावतः एव प्रकृत्युत्संगे प्रकृत्या भोगापवर्गौ परिवेष्यमाणः भुञ्जानः रमते। यदा च ज्ञातज्ञेयो कृतकृत्यो भवति यौवनं च दर्शनपुष्टं प्राप्नोति परमपितुः परमेश्वरस्य आज्ञां मात्रा प्रकृत्या अभिनन्दितः अनुमतः स्वयमेव पितुश्चरणे समर्पितश्च अनुकरोति, पुण्येषु कर्मसु पित्रा अनुशिष्टः आचरति पित्रादेशं यावज्जीवं निष्कामभावेन मनोज्ञेन, पापहारिणा। परमपिता च परमात्माऽपि तदा पुत्रसंक्रान्तलक्ष्मीकः सन् परमया शुभाशिषा तं विनियोज्य, विगतलोकसंग्रहभारः, सश्रीकः, तस्य परमकल्याणं अभिध्यायन्, स्वरूपभूतेन आनन्देन तं परिपोषयन् मोदमानः तिष्ठति। स्वमहिम्नि प्रतिष्ठितस्य तस्य चरमदेहस्य दग्धकर्माशयस्य भगवती प्रकृतिरपि यावज्जीवं अनुकूलतयैव उपतिष्ठते। अहो! भगवत्याः जगज्जनन्याः अनुपमेयं वात्सल्यम्। स्वोत्संगात् परमात्मोत्संगं सरन्तं स्वशिशुं जीवात्मानं निरीक्षमाणा भगवती प्रकृतिः भृशं मोमुद्यते, उमेव भगवती स्वोत्संगात् निस्सरन्तं शिवोत्संगं च आरुह्यमाणं हेरम्बं वीक्षमाणा। पित्रोः तर्पणं हि पुत्रस्य धर्मः। प्रकृतिपरमात्मनोः संतर्पणं हि पुत्रस्य जीवात्मनः धर्मः। अनुतिष्ठन् इमं धर्मं स्वयमपि सुखेन तिष्ठति इत्यर्थः। भगवता एव अयमर्थो द्योतितः। तथा हि तस्य वचांसि—

मम योनिः महद्ब्रह्म तस्मिन् गर्भं दधाम्यहम्।
संभवः सर्वभूतानां ततो भवति भारत॥
सर्वयोनिषु कौन्तेय मूर्तयः संभवन्ति याः।
तासां ब्रह्म महद्योनिरहं बीजप्रदः पिता॥
अधिकं तु स्वयमेव ऊह्यम्॥ ४॥

रूपकं अपरिजहन् प्रकृतं वर्णयति—

बहुप्रजेव जननी बध्नाति गुणसंगिनं जीवं गूढाकूतिः
प्रकृतिः शिशुवत्॥ ५॥

सूत्रार्थः— बहुप्रजा इव जननी = अनेकसुता इव माता शिशुवत् = यथा शिशून् तद्वत् इयं प्रकृतिः भगवतः इयं त्रिगुणात्मिका माया नाम्नी शक्तिः गूढाकूतिः = गूढाभिसंधिः सती गुणसंगिनं = गुणासक्तं जीवं = जीवात्मानं बध्नाति = विसिनोति इत्यर्थः।

भाष्यम्—यथा बहुप्रजा माता शिशून् बध्नाति उपद्रवकरान् स्वकर्मणि व्यस्ता सती, एवमेव अनन्तप्रजा हि भगवती प्रकृतिः बध्नाति सर्वानेव उपद्रवपरायणान् जीवात्मनः। कोऽयं उपद्रवो जीवानां? गुणासक्तिरेव उपद्रवः ज्ञेयः। कथं बध्नाति असौ? गुणैरेव रज्जुभूतैः देहेन्द्रियविषयादिरूपैः परिणतैः इत्यर्थः। ननु वत्सला सुकुमारी चेयं भगवती कथं बन्धनदुःखं जीवेभ्यो ददाति? गूढाकूतिः सती सा एवं वर्तते। का असौ गूढाकूतिः? शनैः शनैः भोगापवर्गप्रदानेन सर्वानेव जीवान् कृतार्थान् करिष्ये इति कृत्वा अक्षीणेन धैर्येण भगवती वर्तते। ननु सर्वानेव बध्नाति किं? न। कृतार्थान् नैव पुनः स्पृशति गुणसंगरहितान्। गूढाभिसन्ध्या वर्तमाना इयं भगवती न प्रकाशिताशया समेषाम्। अतः गूढाशयं विदन्तः जीवा भगवत्याः कृतज्ञा भवन्ति। इतरे च कृतघ्नाःभवन्ति। दुर्लभः च कृतज्ञो जीवः। बहुसुलभः च इतरः। तस्मात् कृतज्ञो भवेत् न कृतघ्नः इत्यर्थः। तथा च भगवतः वचनम्—

सत्वं रजस्तमः इति गुणाः प्रकृतिसंभवाः।
निबध्नन्ति महाबाहो देहे देहिनमव्ययम् इत्यर्थः॥ ५॥

ननु गुणानां स्वरूपकथने बन्धकत्वप्रतिपादने च को लाभः? आह—

गुणानां स्वरूपप्रतिपादनं विवेकोपलब्ध्यर्थम् ॥ ६ ॥

सूत्रार्थः—गुणानां = सत्त्वरजस्तमसां रज्जुभूतानां स्वरूपप्रतिपादनं = निजरूपस्य उपपादनं विवेकोपलब्ध्यर्थम् = विवेकख्यातेः प्राप्त्यर्थं ज्ञेयं इत्यर्थः।

भाष्यम्ः—अस्ति लाभो महान् गुणानां स्वरूपाख्याने तेषां बन्धनप्रकारविज्ञाने च। यावन्न ज्ञायेत स्वरूपं गुणानां, न च विज्ञायेत बन्धनस्य तेषां प्रकारः तावत् तेषां अधिकारः नैव अवसीदति। आत्मनि गुणाधिकारो हि बन्धः। तस्य अपनयनं हि मोक्षः। कथं अविज्ञाय गुणान् तत्संभवति। अतः विवेकस्य उपलब्ध्यर्थं ज्ञेयं गुणचरित्रम्। ज्ञात्वा च हेयम् गुणज्ञानं च हानप्रेरकम्। तस्मात् अनतिवदनीयो विवेकमहिमा। तथा च भगवतः वचांसि—

तत्र सत्त्वं निर्मलत्वात् प्रकाशकमनामयम्।
सुखसंगेन बध्नाति ज्ञानसंगेन चानघ........

……………इत्यारभ्य विमुक्तोऽमृतमश्नुते

इत्यन्तानि गुणानां स्वरूपबन्धनफलप्रकाशकानि इत्यर्थः ॥ ६॥

ननु अस्ति किमपि अपरं फलं गुणविज्ञानस्य ? आह—

चिह्नेभ्यः गुणविज्ञानं वैराग्योपशिक्षार्थं फलतुच्छत्वप्रदर्शनार्थम् च॥७॥

सूत्रार्थः— चिह्नेभ्यः = लिंगेभ्यः निर्मलत्वादिभ्यः गुणविज्ञानं = गुणानां सत्वादीनां विशेषज्ञानं वैराग्योपशिक्षार्थम् = वैराग्यस्य वैतृष्ण्यरूपज्ञानमयस्य उपशिक्षणार्थं च = तथा फलतुच्छत्वप्रदर्शनार्थं च = फलानां प्रकृतिदत्तानां आत्मदृष्ट्या च फल्गुत्वप्रदर्शनार्थं विज्ञेयं इत्यर्थः।

भाष्यम्–लिंगानुमेयानां गुणानां विज्ञानं तावत् वैतृष्ण्यं शिक्षयति। लिंगानि च निर्मलत्वादीनि सत्वादीनां यथाक्रमं प्रोक्तानि । गुणज्ञः कोऽपि गुणेषु किमपि कमनीयं न पश्यति । अस्वरूपत्वात् गुणानाम् । ननु विवेकज्ञानं हि कमनीयतमम् । न संदेहः । विवेकज्ञानं हि चारुतमम् । तथापि गुणपक्षे न्यस्तत्वात् सुन्दरतममपि तद्हेयं भवति । सत्वसंगोऽपि दृढीभूतो पातयति जीवात्मानं स्वरूपभ्रष्टं च करोति । अतः सत्वं अपि सत्वेनैव उपशामयेत् विज्ञः । एवं निखिलेषु अपि गुणेषु तच्चरित्रेषु च गुणतत्त्वज्ञस्य नास्ति रमणीयं स्तोकमपि । गुणचरित्रं हि वैराग्यशिक्षकम् । किंच । गुणासक्तो यल्लभते तच्च फल्गु । न हि स्थावरादिब्रह्मान्तेषु जननं तावत् गौरवान्वितं अजस्य पुरुषस्य । गुणाश्च आह्मस्तम्बान्तेषु परिव्राजकत्वमेव अर्पयन्ति । अतः स्वरूपलाभापेक्षया गुणलाभः उत्कृष्टतमोऽपि फल्गुः । तस्मात् न गुणरागी स्यात् । पुरुषो हि कमनीयतमः, न गुणाः इत्यर्थः ॥ ७ ॥

ननु कदा जीवात्मानं जहाति प्रकृतिः गुणबद्धं ? आह—

अनघं इव शिशुं जहाति जीवं प्रकृतिः प्रसन्ना ॥ ८ ॥

सूत्रार्थः—अनघं = निरपराधं निष्पापं शिशुं = बालकम् इव = यथा जननी मोचयति रज्जुबन्धात् तथा प्रसन्ना = निर्मला प्रकृतिः = जननी स्थानापन्ना भगवती माया जीवं = निरपराधिनं जहाति = त्यजति = मोचयति इत्यर्थः ॥ ८ ॥

भाष्यम्—यथा जननी कृतापराधं बालकं प्रथमं बध्नाति पश्चात् च पश्चात्तापेन अनघं सन्तं तं प्रसन्ना सती मोचयति तथा प्रसन्ना प्रकृतिः

Funding by IKS-MoE

अपि भगवती प्रथमं अकृतार्थतया अपराधिनं जीवं बध्नाति पश्चात् च पश्चात्तापेन विशुद्धं जीवं कृतार्थं मुञ्चति । प्रसादः च भगवत्याः विवेकख्यातिरूपः ज्ञेयः । धर्मादिभावसप्तकेन जीवात्मानं बध्नन्ती जगज्जननी ज्ञानाख्येन अष्टमेन आत्मनः भावेन तं मोचयति । सर्वं चैतत् सूचितं भगवता पूर्वोक्तेषु श्लोकेषु एव ॥ ८ ॥

भगवत्याः जगज्जनन्याः प्रकृतेः प्रासन्न्यं विशदयन् आह—

अविप्लुतविवेकः प्रान्तभूमिः प्रसन्नतायाः ॥ ९ ॥

सूत्रार्थः— अविप्लुतविवेकः = संशयविपर्यासरूप विप्लवशून्यः विवेकः प्रसन्नतायाः=भगवत्याः प्रकृतेः निर्मलतायाः प्रान्तभूसिः= सीमभूमिः अस्ति इत्यर्थः ।

भाष्यम्—प्रसन्नतायाः काष्ठा तावत् विवेकज्ञाने अविप्लुते ज्ञेया । यावन्न अविप्लवो विवेको उदियात् तावन्न प्रसन्ना प्रकृतिः । प्रसंख्यानस्य प्रान्तभूमौ अवसिताधिकारा प्रकृतिः निवर्तते इत्यर्थः ॥ ९ ॥

ननु गुणातीतस्य लक्षणाचार गुणात्ययप्रकारान् पृच्छतः अर्जुनस्य कः आशयः ? आह—

पूर्ववत् त्रिगुणातीतलक्षणदानम् ॥ १० ॥

सूत्रार्थः—पूर्ववत् = पूर्वमिव त्रिगुणातीतलक्षणदानं = त्रिगुणातीतस्य लक्षणदानादि ज्ञेयं इत्यर्थः ।

भाष्यम्ः— यथापूर्वं द्वितीये स्थितप्रज्ञस्य लक्षणादीनि द्वादशे च भक्तस्य लक्षणादीनि भगवता प्रोक्तानि तथैव तेनैवोद्देशेन अत्र गुणातीतस्य लक्षणादीनि प्रोक्तानि इति ध्येयम् । सिद्धस्य यानि चिह्नानि साधकस्य तानि साधनानि भवन्ति । साधनान्येव प्रकर्षं नीतानि साध्यरूपाणि भवन्ति इत्यर्थः । अतः त्रिगुणातीतस्य लक्षणानि ज्ञात्वा तदनुसरणाय विधेयः प्रयत्नः इति । तथा च भगवतः गुणसंगरहितस्य पुनः पुनः पठनीयानि मननीयानि च वचनानि—

प्रकाशं च प्रवृत्तिं च मोहमेव च पाण्डव ।
न द्वेष्टि संप्रवृत्तानि न निवृत्तानि कांक्षति ॥
उदासीनवदासीनो गुणैर्यो न विचाल्यते ।
गुणा वर्तन्त इत्येव योऽवतिष्ठति नेङ्गते ॥

समदुःखसुखः स्वस्थः समलोष्टाश्मकांचनः ।
तुल्यप्रियाप्रियो धीरस्तुल्यनिन्दात्मसंस्तुतिः ॥
मानापमानयोस्तुल्यस्तुल्यो मित्रारिपक्षयोः ।
सर्वारम्भपरित्यागी गुणातीतः स उच्यते ॥
मां च योऽव्यभिचारेण भक्तियोगेन सेवते ।
स गुणान्समतीत्यैतान्ब्रह्मभूयाय कल्पते ॥
ब्रह्मणो हि प्रतिष्ठाहममृतस्याव्ययस्य च ।
शाश्वतस्य च धर्मस्य सुखस्यैकान्तिकस्य च, इति ॥१०॥

अध्यायं उपसंहरन्नाह—

तेन ज्ञानादित्रितयस्याभेदसिद्धिः ॥ ११ ॥

सूत्रार्थः— तेन = त्रिगुणातीतलक्षणपर्यालोचनेन ज्ञानादि० = ज्ञानभक्तित्रिगुणातीततारूपाणां त्रयाणां अभेदस्य सिद्धिः भवति इत्यर्थः ।

भाष्यम् — ज्ञानभक्तित्रिगुणातीतत्वादयो अभिन्नाः इति हि सिद्ध्यति तेषां लक्षणसाम्यात् । ज्ञानिनः यानि लक्षणानि तान्येव भक्तस्य तान्येव पुनः त्रिगुणातीतस्यापि भवन्ति । सूक्ष्मेक्षिकया अवलोकयतः तेषु त्रिषु अभेदः एव दृश्यते । अतः न शास्त्रेषु साध्यभेदो वा साधनभेदो वा ज्ञेयः । एकमपि सम्यक् आस्थितः त्रयाणां लभते फलम् । अतः निष्ठायाः मूल्यम् न केवलस्य मान्यतायाः इत्यर्थः ।

॥ इति गुणत्रयविभागयोगः ॥

॥ अथ पुरुषोत्तमयोगः ॥

अव्यभिचारिणी भक्तिः परमात्मनः गुणत्रयात्यये उपायभूता अस्ति इति उपसंहृतं भगवता अतीताध्याये । सेयं भक्तिः परमपुरुषस्य स्वरूपज्ञानादृते न भवति । परमपुरुषस्य स्वरूपज्ञानं हि पुरुषस्य प्रत्यगात्मनः प्रकृतेः च उभयस्य ज्ञानं अपेक्षते । न हि येन प्रकृतिः न विज्ञायते तेन पुरुषः प्रत्यगात्मा विज्ञातुं शक्यते । न च येन प्रत्यगात्मा न विदितः तेन भगवान् परमपुरुषः विज्ञायते । अतः तत्त्वज्ञानं अपेक्ष्यते । पंचदशाध्याये तस्यैव सांगसपरिवारं भगवता निरूपणं क्रियते । तत्र प्रथमं तावत् अस्य अध्यायस्य शास्त्रत्वं प्रतिपादयन् आह—

Funding by IKS-MoE

अस्य शास्त्रत्वं तत्त्वस्वरूपनिर्वचनात् ॥ १ ॥

सूत्रार्थः— अस्य = पुरुषोत्तमयोगाख्यस्य पंचदशाध्यायस्य शास्त्रत्वं = संपूर्ण शास्त्रत्वं विज्ञेयम् । कुतः ? तत्त्वस्वरूपनिर्वचनात् = तत्त्वानां स्वरूपस्य निःशेषेण वचनात् इत्यर्थः ।

भाष्यम्— अयं अध्यायः तावत् शास्त्रस्य गौरवं भजते । "इति गुह्यतमं शास्त्रं" इति भगवद्वचनात् । कुतः अयं पक्षपातः ? नायं पक्षपातः अपि तु सत्यस्य निरूपणम् । तत्त्वज्ञानस्य संपूर्णं स्वरूपं अत्र भगवता पिण्डीकृत्य प्रदर्शितम् । यतः संपूर्णस्य तत्त्वस्य विज्ञानं जायते तत् शासितृत्वात् शास्त्रं इति जेगीयते । कृत्स्नस्य तत्त्वज्ञानस्य अस्मिन् अध्याये शासितत्वात् शास्त्रमिदम् इति युक्तं उक्तम् इत्यर्थः ॥ १ ॥

ननु कति तावत् तत्त्वानि सन्ति, येषां निरूपणं शास्त्रे प्रतिज्ञातं भवति ? तत्त्वानां इयत्तासूचकं सूत्रं अवतारयन्नाह—

त्रीणि तत्त्वानि जगज्जीवेश्वरभेदात् ॥ २ ॥

सूत्रार्थः—त्रीणि=त्रिसंख्याकानि तत्त्वानि=तत्त्वपदभाजः पदार्थाः । कुतः त्रीण्येव तत्त्वानि ? जगज्जीवेश्वरभेदात् = प्रकृतिपुरुषपरमात्मभेदात् इत्यर्थः ।

भाष्यम्—शास्त्रेण शासितव्यानि त्रीण्येव तत्त्वानि भवन्ति । तत्र किंचित् तत्त्वं जगदिति अभिधीयते, अपरं च जीव इति, तृतीयं च ईश्वर इति । एवं तत्त्वानां भेदात् त्रीणि तत्त्वानि भवन्ति इत्यर्थः । एषु च त्रिषु सर्वाणि वस्तूनि समाविष्टानि भवन्ति । न तेभ्यः अतिरिक्तः कोऽपि पदार्थः अस्ति । अतः ज्ञेयस्य त्रिष्वेवान्तर्भावो वेदितव्यः इति ॥ २ ॥

तत्र संसारस्वरूपं वर्णयति—

संसारः वृक्षः उच्छेद्यत्वादिसाम्यात् ॥ ३ ॥

सूत्रार्थ—संसारः = आत्मनि अध्यस्तः जन्ममरणततिरूपः प्रपंचः वृक्षः = भगवता वृक्षः इति वर्णितः । कथं ? उच्छेद्यत्वादिसाम्यात् = उच्छेत्तुं योग्यत्वादिसमानलक्षणत्वात् इत्यर्थः ।

Funding by IKS-MoE

भाष्यम्—भगवता वृक्षरूपककल्पनया संगपरित्यागेन निवारणहेतोः संसारस्वरूपं उपवर्णितं अत्र द्वाभ्यां श्लोकाभ्याम्। संसारस्य च वृक्षस्य च अस्ति महति अंशे साम्यम्। तथा हि संसारः वृक्षः उच्छेद्यत्वसाम्यात्। यथा हि वृक्षः परशु + आदिना उच्छिन्नो भवति असंगशस्त्रेण संसारोऽपि वृश्च्यते। यथा वृक्षस्य मूलं स्कन्धः शाखाः प्रशाखाः विटपाः किसलयाः पुष्पाणि फलानि च सन्ति एवमेव संसार वृक्षस्यापि एतत्सर्वं अस्ति। परमात्मस्वरूपोर्ध्वमूलः, अव्यक्तस्कंधः, महदादिपंचतन्मात्रान्तप्रसृताधशाखः, प्रवाहरूपेणानन्तः, छन्दः सूचितयज्ञदानतपःपर्णः, ब्रह्मादिस्तम्बान्तजीवोपशाखः, गुणपुष्टविषय प्रवालः, क्लेशकर्म + आदिमूलानुसंततः, जात्यायुर्भोगफलः, अयं संसारवृक्षः समेषां हृदयभूमौ सुविरूढः असंगशस्त्रेण दृढेन संच्छेद्यः अश्वत्थः। यः इमं एवं वेद सः सर्वविद्। तथा च भगवतः वनमालिनः वचनम्।—

ऊर्ध्वमूलमधः शाखमश्वत्थं प्राहुरव्ययम्।
छन्दांसि यस्य पर्णानि यस्तं वेद स वेदवित्॥
अधश्चोर्ध्वं प्रसृतास्तस्य शाखा गुणप्रवृद्धा विषयप्रवालाः।
अधश्च मूलान्यनुसंततानि कर्मानुबन्धीनि मनुष्यलोके॥
न रूपमस्येह तथोपलभ्यते नान्तो न चादिर्न च संप्रतिष्ठा।
अश्वत्थमेनं सुविरूढमूलमसंगशस्त्रेण दृढेन छित्त्वा॥ इति ॥३॥

ततः कार्यान्तरं निदर्शयन्नाह—

तत्पदनिर्देशपूर्वकः साधननिर्देशः साधननिर्भरत्वात् तत्पदप्राप्तेः ॥४॥

सूत्रार्थः—तत्पद० = परमात्मधामव्यपदेशपूर्वकः साधन० = साधनानां कथनं भगवता कृतं। कुतः ? तत्पदप्राप्तेः = तस्य ईश्वरस्य ब्रह्मणः यत् पदं स्थानं तस्य प्राप्तेः साधननिर्भरत्वात् = साधनसंपत्त्यवलंबनत्वात् इत्यर्थः।

भाष्यम्—कुण्ठीभावविरहितेन असंगासिना हृदि सुविरूढमूलं संसारवृक्षं संछिद्य तत्पदस्य परिमार्गणं कर्तव्यम्। तत्पूर्वं मार्गणेऽपि अलाभात् तत्पश्चाद् अमार्गणेऽपि साधनसंपन्नस्य तत्पदलाभात् साधनसंपत्तिं संचिनुयादेव। निर्मानमोहत्वादिसाधनानि तत्पदप्रवासिनः पुरुषस्य अनिवार्याणि अवलंबनभूतानि विज्ञेयानि। साधनसनाथो हि अस्मिन् अध्वनि प्रयातुं पारयति। साधनवीर्यरहितस्य तत्प्राप्तिः अर्थादेव अशक्या अवगन्तव्या। तथा च वत्सलस्य भगवतः वचांसि—

Funding by IKS-MoE

ततः पदं तत्परिमार्गितव्यं यस्मिन् गताः न निवर्तन्ति भूयः ।
तमेव चाद्यं पुरुषं प्रपद्ये यतः प्रवृत्तिः प्रसृता पुराणी ॥
निर्मानमोहा जितसंगदोषा अध्यात्मनित्या विनिवृत्तकामाः ।
द्वन्द्वैर्विमुक्ता सुखदुःखसंज्ञैर्गच्छन्त्यमूढाः पदमप्ययं तत् ॥इति॥४॥

एवं संसारतत्त्वं अभिधाय अथ जीवतत्त्वं विवक्षुः यदाह तद्रहस्यं अनुवदन् ब्रवीति—

जीवभावः उपाधियोगात् ॥ ५ ॥

सूत्रार्थ—जीवभावः = आत्मनः परमात्मस्वरूपस्य जीवभवनं उपाधियोगात् = उपाधेः संबन्धाद् भवति ।

भाष्यम्—स्वरूपतः शिवोऽपि आत्मा भवति जीवः उपाधियोगात् । आविद्यकश्चायं उपाधिः देहेन्द्रियादिरूपः । परमात्मनः एव सच्चिदानन्दरूपस्य सर्वज्ञस्य सर्वशक्तिमतः अयं सनातनः अंशः अस्मिन् जीवलोके जीवभूतः भवति । यदा च उपाधितः आत्मनः अधःपतनं असौ कृपाचतुष्टयेन सम्यक् जानाति तदा उपाधिकारणस्य अज्ञानस्य समूलनाशाय प्रयतते । प्रयतमानश्च ईश्वरकृपया अविलंबेन आत्मनः स्वरूपं वास्तवं साक्षात्कृत्य उपाध्युदासीनो भूत्वा प्रारब्धावसाने स्वरूपनिष्ठो भवति । यावत् न प्रबुध्यते तावत्तस्य जीवभावोऽपि न अपैति । तस्मात् ज्ञानस्य असत्त्वे दृश्यमानः सत्त्वे च तस्य विलीयमानः अयं उपाधियोगः एव शिवस्य जीवत्वापादकः । न च स्वानुभवसंवेद्ये अर्थे तावत् अति चर्चा श्रेयस्करी भवति । जानन्तः एव जानन्तु इमं अर्थं ईश्वरानुकंपया एव ज्ञायमानं इत्यर्थः । तथा च अंशिनः भगवतः वचनानि—

ममैवांशो जीवलोके जीवभूतः सनातनः ।
मनःषष्ठानीन्द्रियाणि प्रकृतिस्थानि कर्षति ॥
शरीरं यदवाप्नोति यच्चाप्युत्क्रामतीश्वरः ।
गृहीत्वैतानि संयाति वायुर्गन्धानिवाशयात् ॥
श्रोत्रंचक्षुःस्पर्शनं च रसनं घ्राणमेव च ।
अधिष्ठाय मनश्चायं विषयानुपसेवते ॥
उत्क्रामन्तं स्थितं वापि भुंजानं वा गुणान्वितम् ।
विमूढा नानुपश्यन्ति पश्यन्ति ज्ञानचक्षुषः ॥

Funding by IKS-MoE

यतन्तो योगिनश्चैनं पश्यन्त्यात्मन्यवस्थितम् ।
यतन्तोऽप्यकृतात्मानो नैनं पश्यन्त्यचेतसः ॥ इति ॥ ५ ॥

ननु कदा तर्हि जीवः शिवो भवति ? आह—

ज्ञानात् तद्भेदे अभेदः ॥ ६ ॥

सूत्रार्थः—ज्ञानात् = तत्त्वस्य सम्यक्दर्शनात् तद्भेदे = तेषां शरीरेन्द्रियादीनां उपाधिनां नाशे अभेदः = जीवशिवयोः एकरूपता भवति इत्यर्थः ।

भाष्यम्—कारणनाशे सति स्वयमेव कार्यं नश्यति । उपाधेः कारणं च अज्ञानम् । अज्ञानस्य नाशको हेतुः ज्ञानम् । ज्ञानं हि अपरोक्षं अज्ञानं समूलं उत्खातयति । छिन्ने च अज्ञानमूले, तेन परिपुष्टः उपाधिसमुदायोऽपि जीवस्य कृशो भवति । तनुतरतां शनैः शनैः आपद्यमानः असौ तीव्रेण प्रसंख्यानाग्निना भस्मतां नीयते । भस्मीभूते च अज्ञाने सपरिवारे जीवस्य शिवभावः स्वयमेव आविर्भवति । उक्तं च भगवता शिवस्वरूपेण—" पश्यन्ति ज्ञानचक्षुषः " इति । वस्तुयाथात्म्यवेदिनः ब्रह्मात्मनोः स्वरूपाभेदं चक्षुष्मन्तः सन्तः पश्यन्ति ॥ ६ ॥

जीवतत्त्वं निरूप्याथ परमात्मतत्त्वं विशदयन्नाह—

सच्चिदानंदात्मको हि देवः अबाधितत्वात् प्रकाशकत्वात् आत्मत्वाच्च ॥ ७ ॥

सूत्रार्थः—देवः = सर्वान्तःद्योतकः परमात्मा हि = हिः वाक्यालंकारे, सच्चिदानन्दात्मकः = सत् स्वरूपः चित्स्वरूपः आनंदस्वरूपश्च ज्ञेयः । कुतः ? अबाधितत्वात् = कालत्रयेऽपि बाधाभावात् प्रकाशकत्वात्= सर्वस्य वस्तुनः स्वयं ज्योतिष्ट्वेन प्रकाशकत्वात् अनन्यप्रकाश्यत्वात् च च = तथा आत्मत्वात् = स्वरूपभूतत्वाद् इत्यर्थः ।

भाष्यम्—परमात्मा हि परमदेवः । देवत्वं हि तस्य बाह्याभ्यन्तरसर्ववस्तुद्योतकत्वात् । " यज्ञस्य देवं " इति मन्त्रवर्णात् । सोऽयं परमपुरुषः परमात्मा सच्चिदानन्दस्वरूपो विज्ञेयः । कालत्रयेऽपि अबाधितसत्वात् तस्य सत्त्वं, सर्ववस्तुप्रकाशकत्वेन स्वयंज्योतिः स्वरूपत्वात् चित्त्वं, आत्मस्वरूपत्वादेव च आनन्दमयत्वं ज्ञेयम् । न हि

Funding by IKS-MoE

आत्मनि दुःखसामग्री वर्तते। सुखस्य तु अस्ति। नित्यं अनुभूयमानत्वात्। तथा च निद्रायां अयं अस्माकं नित्यानुभवः समाधौ अपि अयमेवानुभवः मोक्षेऽपि समानश्चर्चः। पूर्वचर्चितत्वात् च अस्य विषयस्य न विस्तरः क्रियते। सतः परमात्मनः चित्त्वं आनन्दरूपत्वं भगवता एव सूचितम्। तथा च तस्य वचनानि—

यदादित्यगतं तेजो जगद्भासयतेऽखिलम्।
यच्चन्द्रमसि यच्चाग्नौ तत्तेजो विद्धि मामकम्॥
गामाविश्य च भूतानि धारयाम्यहमोजसा।
पुष्णामि चौषधीः सर्वाः सोमो भूत्वा रसात्मकः॥
अहं वैश्वानरो भूत्वा प्राणिनां देहमाश्रितः।
प्राणापानसमौ कृत्वा पचाम्यन्नं चतुर्विधम्॥
सर्वस्य चाहं हृदि संनिविष्टो।
मत्तः स्मृतिर्ज्ञानमपोहनं च॥
वेदैश्च सर्वैरहमेव वेद्यः।
वेदान्तकृद् वेदविदेव चाहम्॥ इति॥

नहि आदित्यसमिन्धनं चन्द्रमसः उत्तेजनं स्मृतिज्ञानापोहनादिकं च चेतनज्योतिर्विधुरेण शक्यम्। न च रसरहितेन भूतधारणं अन्नपाचनादिकं वा सर्वस्य भूतवर्गस्य शक्यम्। अस्यैवानन्दस्य मात्रामात्रेण सर्वाणि भूतानि आनन्दमयानि भवन्ति। अतः सम्यक् उक्तं सच्चिदानन्दमयो देवः इति॥ ७॥

ननु कौ इमौ द्वौ पुरुषौ स्तः? क्षराक्षरनामानौ पुरुषौ तु अश्रुतपूर्वौ। समादधन् आह—

क्षराक्षरौ विकृतिप्रकृती उपपत्तेः॥ ८॥

सूत्रार्थः— क्षराक्षरौ = भगवता उपाक्षिप्तौ क्षराक्षरनामानौ द्वौ पुरुषौ अनुक्रमेण विकृतिप्रकृती = विकृतिः च प्रकृतिः च ज्ञेयौ। कुतः? उपपत्तेः = न्याय्यत्वात् इत्यर्थः।

भाष्यम्—क्षराक्षरनामानौ द्वौ पुरुषौ भगवता अत्र निर्दिष्टौ विकृतिप्रकृतिरूपौ एव ज्ञेयौ। तत्र क्षरपुरुषः विकृतिः अक्षरपुरुषश्च प्रकृतिः। अयमेवार्थः अत्र उपपद्यते। न अन्यः कश्चन। तथा हि क्षरणात् विनाशात्

Funding by IKS-MoE

क्षरः विकृतिः कार्यरूपा पृथिव्यादिमहत्तत्त्वान्ता । अक्षरश्च तेषु कार्यराशिषु कारणात्मना अवस्थितः पुरुषः प्रकृतिरेव त्रिगुणात्मिका । सा च परिणामिनित्या । अतः तस्याः अक्षरत्वं उपपद्यते । तस्मात् क्षराक्षरौ पुरुषौ कार्यकारणवाचिनौ ज्ञेयौ इत्यर्थः ॥ ८ ॥

ननु अस्तु तयोः विकृतिप्रकृतिरूपत्वम् । पुरुषपदभाक्त्वं तु तयोः कथं श्लिष्यते ? आह—

पुरुषपदवाच्यत्वं भोगापवर्गसाधकत्वात् गौणं तद्भिन्नस्य
मुख्यस्य प्रतिपादनाच्च ॥ ९ ॥

सूत्रार्थः—पुरुष० = पुरुषशब्दाभिधेयत्वं तयोः भोगा० = भोगस्य अपवर्गस्य च साधनत्वात् ज्ञेयं तच्च गौणं = अप्रधानं । कुतः ? तद्भिन्नस्य = तयोः भिन्नस्य मुख्यस्य = प्रधानस्य पुरुषस्य प्रतिपादनात् = अत्रैवोपन्यासात् इत्यर्थः ।

भाष्यम्:—क्षराक्षरयोः पुरुषशब्दवाच्यत्वं न असमंजसम् । क्षराक्षरौ हि पुरुषस्य आत्मनः मुख्यस्य भोगापवर्गसाधकौ वर्तेते । तस्मात् तौ अपि पुरुषशब्दवाच्यत्वेन गौण्या वृत्त्या भगवता स्वीकृतौ । कुतः अयमर्थः प्रत्येयः ? यतः भगवता एव अन्यस्य मुख्यस्य पुरुषस्य " उत्तमः पुरुषः तु अन्यः " इत्यनेन प्रतिपादनं कृतम् । तस्मात् गौणौ इमौ पुरुषौ क्षराक्षरसंज्ञकौ । मुख्यः च उत्तमः पुरुषः आत्मस्वरूपः इति । तथा च भगवतः वचनानि—

द्वाविमौ पुरुषौ लोके क्षरश्चाक्षर एव च ।
क्षरः सर्वाणि भूतानि कूटस्थोऽक्षर उच्यते ॥
उत्तमः पुरुषस्त्वन्यः परमात्मेत्युदाहृतः ।
यो लोकत्रयमाविश्य बिभर्त्यव्यय ईश्वरः ॥
यस्मात् क्षरमतीतोऽहमक्षरादपि चोत्तमः ।
अतोऽस्मि लोके वेदे च प्रथितः पुरुषोत्तमः ॥ इति ॥ ९ ॥

ननु उत्तमत्वेन उपन्यस्तः पुरुषोत्तमः परमात्मा प्रत्यगात्मनः भिन्न एव भगवतः इष्टो भाति । कुतः ? तस्य पुरुषोत्तमत्वेन व्यवहारात् । अभिन्नत्वे च न तारतम्यव्यपदेशः युज्यते । शंकां निरस्यन् आह—

Funding by IKS-MoE

अन्यः इति चेन्न श्रुतिस्मृतियुक्तिअनुभवव्याकोपात् ।। १० ।।

सूत्रार्थः—अन्यः = परमात्मनः पुरुषोत्तमात् भिन्नः एव प्रत्यगात्मा इति चेत् = एवं चेत् मनुषे न = न एवं मन्तव्यं । कुतः ? श्रुति० = श्रुत्यादीनां कदर्थनात् इत्यर्थः ।

भाष्यम्—न खलु अत्रोपन्यस्तं उत्तमत्वं प्रत्यगात्मापेक्षं अपि तु क्षराक्षरात्मापेक्षम् । क्षराक्षरौ हि जडत्वेन भोगापवर्गसाधकौ अपि अधमौ । प्रत्यगात्मा स्वरूपपरमात्मा च चेतनत्वेन उत्तमः । प्रत्यगात्मनः अत्र अश्रवणमेव प्रत्यगात्मपरमात्मनोः एकत्वं भगवतः इष्टं इति सूचयति । तथापि चेत् हठात् तयोः अन्यत्वं ब्रवीषि श्रुतिं च स्मृतिं च युक्तिं च अनुभवं च व्यर्थं कोपयसि । श्रुत्यादीनां एकत्वे एव तात्पर्यं इति तु असकृत् अस्माभिः प्रपंचितम् । तस्मात् प्रत्यगात्मा एव पुरुषोत्तमः । तस्य उत्तमत्वं तु संसारदशायां दुःसंगेन तिरोहितं स्यात् । न खलु भस्मनाच्छन्नः इति शान्तज्योतिर्हुताशः न वा मलच्छन्नं रत्नं इति कान्तिशून्यं भवति । तथा च पुरुषोत्तमस्य भगवतः वचांसि—

उत्तमः पुरुषस्त्वन्यः परमात्मेत्युदाहृतः ।
यो लोकत्रयमाविश्य बिभर्त्यव्यय ईश्वरः ॥
यस्मात् क्षरमतीतोऽहं अक्षरादपि चोत्तमः ।
अतोऽस्मिंल्लोके वेदे च प्रथितः पुरुषोत्तमः ॥
यो मामेवमसंमूढो जानाति पुरुषोत्तमम् ।
स सर्वविद्भजति मां सर्वभावेन भारत ॥ इति ॥ १० ॥

उपसंहरन्नाह अध्यायार्थम्—

गुह्यतमत्वं तत्त्वनिरूपणत्वात् तत्त्वस्य च कृतकृत्यतावहकत्वात् ।। ११ ।।

गुह्यतमत्वं = अस्याध्यायस्य रहस्यतमत्वं तत्त्व० = त्रयाणां जगज्जीवेश्वरतत्त्वानां निःशेषेण दर्शितत्वात् च = तथा तत्त्वस्य = तत्त्वज्ञानस्य कृतकृत्यता० = विदितवेदितव्यत्वापादकत्वात् इत्यर्थः

भाष्यम्ः—गुह्यतमं हि तत्त्वस्य ज्ञानं भवति । गुह्यतमस्य ज्ञानस्य तत्त्वविषयकस्य अत्र निरूपणात् अस्य अध्यायस्य शास्त्ररूपस्य कृतकृत्यता अपि भवति । यावत्कृतकृत्यता च प्रयत्नः । तस्मात् कृतकृत्य-

Funding by IKS-MoE

-ताप्रदत्वादपि ज्ञानं इदं रहस्यतमं इति ज्ञेयम् इत्यर्थः। तथा च भगवतः वचनम्—

इति गुह्यतमं शास्त्रमिदमुक्तं मयानघ ।
एतद्बुद्ध्वा बुद्धिमान् स्यात् कृतकृत्यश्च भारत ॥ इति ॥ ११ ॥

॥ इति पुरुषोत्तमयोगः ॥

॥ अथ दैवासुरसंपद्विभागयोगः ॥

अतीताध्याये " स सर्वविद् भजति मां सर्वभावेन भारत " इति अचीकथत् भगवान् वासुदेवः । कः भगवन्तं भजते कः च न भजति इति ज्ञेयम् । भगवन्तं भजन्तः देवाः अभजन्तःच असुराः ज्ञेयाः । देवासुरभेदश्च संपत्तिभेदाद् भवति । देवाश्च असुराश्च न मनुष्यत्वं अतिक्रामन्ते । " द्वया ह प्राजापत्याः देवाश्च असुराश्च " इति औपनिषद् वचनात् । मनुष्येषु येषां दैवीसंपत् ते देवाः येषां च आसुरीसंपत् ते दैत्याः असुराः वा विज्ञेयाः । संपत् च मनसः वृत्तयः । याः वृत्तयः देवं विश्वस्य प्रकाशकं अन्तर्यामिणं अभियान्ति ताः दैवीसंपत् । याश्च भगवतः विमुखीकुर्वन्ति ताः आसुरीसंपत् । संपद्भेदात् जीवनभेदः ततश्च संज्ञाभेदः । यदर्थोऽयं संपद्विभागः तमर्थं ब्रुवन् आह—

दैवासुरसंपद्विभागः हानोपादानार्थत्वात् ॥ १ ॥

सूत्रार्थः—दैवासुर० = दैवीनां आसुरीणां च संपदां विभाजनं हानोपादानार्थत्वात् = आसुरीणां हानाय दैवीनां च स्वीकाराय वर्णितो वेदितव्यः इत्यर्थः ।

भाष्यम्—" देवो भूत्वा देवं यजेत इति " न्यायेन यः भगवन्तं आरिराधयिषुः अस्ति तेन दैवीसंपदः संचयः एव कर्तव्यः । दैवी संपत् हि ईश्वरभक्तिप्रयोजिका । ततश्च मोक्षप्रदा । आसुरीसंपच्च संसारभक्तिप्रयोजिका ततश्च संसारप्रदा । विवेकिनश्च ईश्वर एव इष्टः न संसारः । अतः दैवीसंपत्तिं एव संचिनुयात् आसुरीं च परिहरेत् । मनुष्यश्च असुरश्च इत्येतद् अकल्प्यम् तस्मात् दैवासुरसंपत्योः स्वीकारपरिहारार्थं विभाजनं ज्ञेयम् इत्यर्थः । तथा च देवदेवस्य भगवतः वचांसि—

अभयं सत्वसंशुद्धिः ज्ञानयोगव्यवस्थितिः ।
दानं दमश्च यज्ञश्च स्वाध्यायस्तप आर्जवम् ॥

Funding by IKS-MoE

अहिंसा सत्यमक्रोधस्त्यागः शान्तिरपैशुनम् ।
दया भूतेष्वलोलुप्त्वं मार्दवं ह्रीरचापलम् ॥
तेजः क्षमा धृतिः शौचं अद्रोहो नातिमानिता ।
भवन्ति संपदं दैवीमभिजातस्य भारत ॥
दम्भो दर्पोऽभिमानश्च क्रोधः पारुष्यमेव च ।
अज्ञानं चाभिजातस्य पार्थ संपदमासुरीम् ॥ इति ॥ १ ॥

संपत्योः फलभेदं वर्णयन् प्रतिपादितं दृढयति—

प्राप्तिभेदः संपद्भेदात् ॥ २ ॥

सूत्रार्थः—प्राप्तिभेदः = फलभेदः = संपद्भेदात् = संपत्योः भेदात् ज्ञेयः इत्यर्थः ।

भाष्यम् -संपद्भेदात् फलभेदः भवति । तथा हि दैवीसंपत्संपन्नो मुच्यते । आसुरी संपत्संपन्नश्च बध्यते । मोक्षबन्धौ च संपदनुसारिणौ । संपदः संचयस्तु मनुष्यस्य स्वाधीनः । स्वायत्ते संपत्योः संचये विवेको भवतु विजयी इत्यर्थः । तथा च भगवतः वाक्यं "दैवी संपद् विमोक्षाय निबन्धायासुरी मता" इति । तस्मात् देवो भवेत् न असुर इत्यर्थः ॥ २ ॥

ननु आसुर्याः वर्जनम् अशक्यं चार्वाकस्य वलवत्त्वात् । न खलु चार्वाकं अपरितोष्य शंकरः लब्धप्रतिष्ठो भवति । चार्वाको देहः शंकरश्चात्मा । अतः देहात्मभावनामूलः आसुरभावः देवानां अपि सुदुस्त्यजः । भगवद् वर्णितासुरभावस्य व्याप्तिः तावत् निरपवादा इव दृश्यते सर्व स्पर्शिनी च । असुराणामेव मनुष्याकारणां बाहुल्यं दृश्यते । क्वचित् मंडिता भगवती वसुंधरा देवैः मनुष्याकृतिभिः । अतः दैत्यभवनमेव स्वाभाविकं । प्रवर्ततां च स्वभावः निवर्ततां च अस्वभावः । एवं प्राप्ते आह—

आसुर्याः वर्जनं श्रेयोविघातकत्वात् ॥ ३ ॥

सूत्रार्थः--आसुर्याः = असुरसंबंधिन्याः संपदः वर्जनं = हानं कर्तव्यं श्रेयोविघातकत्वात् = श्रेयसः विनाशकत्वात् इत्यर्थः ।

भाष्यम्ः--"श्रेयश्च प्रेयश्च मनुष्यमेतः तौ संपरीत्य विविनक्ति धीरः" इति श्रुत्युक्तदिशा श्रेयःप्रेयसोः श्रेयः एव स्वीकर्तव्यं धीमता ।

Funding by IKS-MoE

श्रेयसः वर्जनं हि मानुष्यं विफलयति। ननु न वयं श्रेयोविरोधिनः। कथं तर्हि। प्रेयोऽपि न मतिमता वर्जनीयम्। क एवमाह। त्वं। न। यद् वयं ब्रूमः तत् च श्रेयसः अभ्यर्हितत्वात् स्वीकरणं न प्रेयसः वर्जनम्। प्रेयसि च चार्वाकतर्पणं अस्ति। भवतु। न वयं चार्वाकमपि प्रतिषेधामः। भवतु चार्वाकोऽपि पूजितः शंकरस्तु न विस्मर्तव्यः। विस्मृतो हि शंकरः सर्वनाशं आवहति। स्मृतः स्वीकृतश्च शंकरः चार्वाकं अपि पुष्णाति स्वयमपि धन्यो भवति। अतः अत्र न चार्वाकशंकरयोः विवादः। विवादस्तु शंकरं अनादृत्य चार्वाकस्य प्रतिष्ठापने उत्तिष्ठति। आत्मानं मुख्यं अनादृत्य देहस्य आत्मनः वाहनभूतस्यैव अत्यादरो तावत् निषिध्यते। मोहमूलकत्वात्। मोहस्य च नाशकत्वात्। अतः आत्मनः अधिकारे वर्तिनी देहपूजा सह्या न्याय्या च वर्तते न आत्मनः अधिकारं आक्षिपन्ती। दीर्घं पश्यत मा ह्रस्वं परं पश्यत मा अपरम् इति स्मृत्युक्तेन न्यायेन दीर्घस्य च परस्य दर्शनाय मानुषं जन्म। केवलस्य च रहस्य पूजनं तावत् ह्रस्वं अपरं च दर्शनम्। तत् मा भूत् अधःपातकं इति श्रेयसः वरणे आग्रहः। अपि च ईश्वरप्राप्तिः न बालानां लीला। देहोऽपि चेत् तत्प्राप्तौ प्रत्यवायभूतः स्यात् सोऽपि नैवादर्तव्यः। श्रेयसः प्राप्त्यै प्राप्तो देहः चेत् तदेव प्रतिबघ्नाति स्वं एव मुख्यतया प्रतिष्ठापयति, आत्मानं च विस्मारयति तस्यापि स्वासिनं, को लाभः तस्य मोहतः पुष्ट्या। अतः देवभावं असुरभावास्पृष्टं एव रक्षेद् इत्यर्थः। श्रेयोऽवाप्तिः मुख्या मानुष्ये न प्रेयोऽवाप्तिः तस्याः सर्वत्र सुलभत्वात्। तस्मात् विवेकिना हेयः आसुरभावः। तथा च श्रेयःपक्षपातिनः भगवतः वचांसि--

प्रवृत्तिं च निवृत्तिं च जना न विदुरासुराः।
न शौचं नाऽपि चाचारो न सत्यं तेषु विद्यते॥
असत्यं अप्रतिष्ठं ते जगदाहुरनीश्वरम्।
अपरस्परसंभूतं किमन्यत् कामहैतुकम्॥
एतां दृष्टिमवष्टभ्य नष्टात्मानोऽल्पबुद्धयः।
प्रभवन्त्युग्रकर्माणः क्षयाय जगतोऽहिताः॥
काममाश्रित्य दुष्पूरं दम्भमानमदान्विताः।
मोहाद्गृहीत्वासद्ग्राहान्प्रवर्तन्तेऽशुचिव्रताः॥
चिन्तामपरिमेयां च प्रलयान्तामुपाश्रिताः।
कामोपभोगपरमा एतावदिति निश्चिताः॥

Funding by IKS-MoE

आशापाशशतैर्बद्धाः कामक्रोधपरायणाः ।
ईहन्ते कामभोगार्थमन्यायेनार्थसंचयान् ॥
इदमद्य मया लब्धमिमं प्राप्स्ये मनोरथम् ।
इदमस्ति इदमपि मे भविष्यति पुनर्धनम् ॥
असौ मया हतः शत्रुर्हनिष्ये चापरानपि ।
ईश्वरोऽहमहं भोगी सिद्धोऽहं बलवान्सुखी ॥
आढ्योऽभिजनवानस्मि कोऽन्योऽस्ति सदृशो मया ।
यक्ष्ये दास्यामि मोदिष्य इत्यज्ञानविमोहिताः ॥
अनेक चित्तविभ्रान्ता मोहजालसमावृताः ।
प्रसक्ता कामभोगेषु पतन्ति नरकेऽशुचौ ॥
आत्मसंभाविताः स्तब्धा धनमानमदान्विताः ।
यजन्ते नामयज्ञैस्ते दम्भेनाविधिपूर्वकम् ॥
अहंकारं बलं दर्पं कामं क्रोधं च संश्रिताः ।
मामात्मपरदेहेषु प्रद्विषन्तोऽभ्यसूयकाः ॥
तानहं द्विषतः क्रूरान्संसारेषु नराधमान् ।
क्षिपाम्यजस्रमशुभानासुरीष्वेव योनिषु ॥
आसुरीं योनिमापन्ना मूढा जन्मनि जन्मनि ।
मामप्राप्यैव कौन्तेय ततो यान्त्यधमां गतिम् ॥ इति ॥

उपर्युक्तः एव अर्थः एषां श्लोकानां पर्यालोचनेन उत्तरति ॥ ३ ॥

ननु आसुरभावस्य मूलभूताः काः वृत्तयः ? तासां अनिष्टहेतुभूतानां त्यागं निर्दिशन् आह—

कामादित्रितयस्य त्यागः नरकद्वारभूतत्वात् ॥ ४ ॥

सूत्रार्थ—कामादि० = कामक्रोधलोभरूपवृत्तित्रयस्य सर्वानिष्टमूलभूतस्य आसुरभावप्रवर्तकस्य पोषकस्य च त्यागः = हानं कर्तव्यम् । कुतः ? नरकद्वारभूतत्वात् = नीचैर्गमनस्य साधनभूतत्वात् इत्यर्थः ।

भाष्यम्—सर्वस्य अनिष्टस्य आसुरभावस्य प्रवर्तिका पुष्टिकरा च कामादीनां त्रिपुटिः । त्यक्तायां च तस्यां निर्विघ्नो भवति श्रेयसः पन्थाः । कामादित्रितयं तावत् नरकस्य द्वारभूतम् । नरकं च नीचैः गमनम् द्वारभूतम् उत्तरोत्तरविनिपातसूचकम् । न च नारकी गतिः मनुष्येण

Funding by IKS-MoE

सता प्राप्तव्या अस्ति। तस्मात् तमोद्वारभूतैः एभिः कामक्रोधलोभाख्यैः निखिलस्यापि आसुरभावस्य जन्मभूभूतैः विमुक्तः आत्मनः श्रेयः आचरेत् इत्यर्थः। तथा च भगवतः आदेशः

त्रिविधं नरकस्येदं द्वारं नाशनमात्मनः।
कामः क्रोधस्तथा लोभः तस्मादेतत्त्रयं त्यजेत्॥
एतैर्विमुक्तः कौन्तेय तमोद्वारैस्त्रिभिर्नरः।
आचरत्यात्मनः श्रेयस्ततो याति परां गतिम्॥ इति॥ ४॥

ननु मनुष्येण सता स्वश्रेयः साधनीयम्। किं तत्र शास्त्रस्य अत्याचारेण। सर्वत्र शास्त्रस्य सत्तास्थापना तावदसह्या! अत्रत्यं रहस्यं स्फोरयन्नुपसंहरतिः —

शास्त्रप्रतिष्ठा नियामकत्वात्॥ ५॥

सूत्रार्थः—शास्त्रप्रतिष्ठा = शास्त्रगौरवं स्वीकार्यं भवति। कुतः? नियामकत्वात् = कार्याकार्यव्यवस्थानियामकत्वात् शास्त्रस्य इत्यर्थः।

भाष्यम्—न खलु शास्त्रं विद्वेषमर्हति। सत्यशोधकत्वात् शास्त्रस्य। शास्त्रं हि ऋतंभरं भवति। ईश्वरान्वेषणं प्राप्तिश्च वैज्ञानिकः प्रयोगः। अतः परमवैज्ञानिकप्रयोगभूते ईश्वरदर्शने वैज्ञानिकेनैव मार्गेण तस्य अन्वेषणम् न्याय्यम्। शास्त्रं हि वैज्ञानिकीं पद्धतिं पुरस्करोति आत्मानुभवस्य। अतः अशास्त्रीयं न किमपि स्वप्नेऽपि हितकामिना चिंतयितव्यं करणीयं वा। कार्याकार्यव्यवस्थाज्ञापकं शास्त्रं तत्त्वनिष्ठं बहूपकरोति पुंसः। शास्त्रं चेत् वैज्ञानिकी पद्धतिः ज्ञानाय करणाय च, भवति शास्त्रं क्षौरकर्मणः अपि। क्षौरकर्माऽपि शास्त्रज्ञानं अपेक्षते स्वार्थलाभाय। न हि स्वशास्त्रापरिचितो नापितः परस्य शिरःक्षेमं करोति। तस्मात् मुण्डनमारभ्य मोक्षपर्यन्ता शास्त्रस्य प्रतिष्ठा स्वीकर्तव्या। अत एव नासौ असह्या भवितुमर्हति अत्याचाररूपा वा। शास्त्रविधानोक्तं ज्ञात्वा सर्वोऽपि कर्तुमर्हति इत्यर्थः। तथा च सर्वतंत्रस्वतंत्रस्य भगवतः आदेशः हितावहः—

यः शास्त्रविधिमुत्सृज्य वर्तते कामकारतः।
न स सिद्धिमवाप्नोति न सुखं न परांगतिम्॥
तस्मात् शास्त्रं प्रमाणं ते कार्याकार्यव्यवस्थितौ।
ज्ञात्वा शास्त्रविधानोक्तं कर्म कर्तुमिहार्हसि॥ इति॥ ५॥

॥ इति दैवासुरसंपद्विभागयोगः॥

Funding by IKS-MoE

॥ अथ श्रद्धात्रयविभागयोगः ॥

ननु मूर्धन्यं हि शास्त्रशासनं इति प्रतिपादयता भगवता अतीताध्याये कामचारः प्रतिषिद्धः। न च सर्वेषामस्ति शास्त्रज्ञानम्। कर्म च सर्वैरेव कर्तव्यं भवति अवर्जनीयत्वात् तस्य। न वा शास्त्रज्ञानं प्राप्यैव आचरणीयं इति अवस्थितिरपि शक्या। तदभावेऽपि कर्मणः दर्शनात्। तस्मात् शास्त्रविधिमृत्सृज्यैव बाहुल्येन मनुष्याः वर्तन्ते। एवं सति शास्त्रस्य गौरवहानिः अकामेनापि भवत्येव। शास्त्राभावे च न संसिद्धिः न सुखं न परागतिः इति भगवता एव उक्तं। स्वाभाविकया श्रद्धया वर्तमानो मनुष्यः कामच्चारी एवं सति कां निष्ठां प्राप्नोति? किं वा श्रद्धायाः फलं? ब्रवीति—

निष्ठाप्रश्नः श्रद्धायाः नियामकत्वात् ॥ १ ॥

सूत्रार्थः—निष्ठाप्रश्नः = निष्ठां उद्दिश्य अर्जुनस्य प्रश्नः श्रद्धायाः = श्रद्धाबुद्धेः नियामकत्वात् = नियंतृत्वात् इत्यर्थः।

भाष्यम्—श्रद्धा हि नियामिका भवति लोकस्य कर्मणि। श्रद्धानुसारिणी च निष्ठा भवति। निष्ठा हि जीवनस्य निश्चिता अवधारणा। पुनः पुनः कृतस्य संस्काराः प्रबलाः सन्तः तथाविधे कर्मणि एव स्वभावतः मानवं प्रेरयन्ति। या इयं स्वभावतः कर्मप्रेरिका निश्चिता जीवनधारणा सा निष्ठा ज्ञेया। बाहुल्येन च लोकव्यवहारः निष्ठापूर्वकः एव प्रवर्तते। ऋतंभरत्वात् शास्त्रस्य तत् निष्ठायाः सुसंस्काराधायकं भवति। तथापि शास्त्रप्रचारस्य सर्वेषु कालेषु युगेषु जनतासु च विरलत्वात् तस्य विधिं उत्सृज्यैव बहुधा वर्तमानो लोकः दृश्यते। शास्त्रज्ञानाभावे च विधिनिषेधविषयके कामचारेण वर्तमानः स्वश्रद्धानुसारं एव वर्तते। पौनःपुन्येन च वर्तनात् कृतकर्मसंस्कारसदृशनिष्ठावान् जायते। अतः अर्जुनस्य प्रश्नः निष्ठाविषयः। श्रद्धानियम्यत्वात् निष्ठायाः तस्याः प्राधान्यं जीवने ज्ञेयमित्यर्थः॥ १ ॥

ननु कथं श्रद्धायाः ईदृशं माहात्म्यम्। आह—

तत्त्वं तस्याः पुरुषस्य तन्मयत्वात् ॥ २ ॥

सूत्रार्थः—तत्त्वं = निष्ठानियामकत्वं तस्याः = श्रद्धायाः सत्त्वानुरूपायाः आस्तिक्यबुद्धि + अपरपर्यायाः पुरुषस्य = जीवस्य तन्मयत्वदर्शनात् = श्रद्धामयत्वावलोकनात् ज्ञेयमित्यर्थः।

भाष्यम्—श्रद्धायाः निष्ठानियामकत्वं पुरुषस्य श्रद्धामयत्वात् ज्ञेयम्। यस्य यादृशी श्रद्धा तादृशं तस्य जीवनदर्शनं, दर्शनानुसारं च वर्तनं, तदनुविधायिनी च निष्ठा भवति। श्रद्धा च आस्तिक्यबुद्धिः। यादृशं यस्य अस्तिविषयकंदर्शनं तादृशं तस्य अनुवर्तनं भवत्येव। देहमात्रात्मास्तित्ववादिनः देहपरायणं जीवद्रोहकरं स्वार्थप्रधानं हीनतमं जघन्यं च जीवनं भवति अस्तिबुद्धेः तामसत्वेन अदर्शनविद्धत्वात्। आत्ममात्रास्तित्ववादिनः आत्मपरायणं जीवाद्रोहकरं परार्थप्रधानं उत्तमतमं मूर्धन्यं च जीवनं भवति अस्तिबुद्धेः सात्विकत्वेन दर्शनपूर्णत्वात्। "अथ खलु क्रतुमयः अयं पुरुषः स यथा क्रतुः अस्मिन् लोके भवति तथा इतःप्रेत्य संभवति तस्मात् क्रतुं कुर्वीत" इत्यादि श्रुतिवचनात्। सदसद्बुद्धिमयी श्रद्धा सदसज्जीवननिष्ठानिर्माणकर्त्री भवति। तथा च भगवतः वचनानि—

त्रिविधा भवति श्रद्धा देहिनां सा स्वभावजा।
सात्विकी राजसी चैव तामसी चेति तां-श्रृणु॥
सत्वानुरूपा सर्वस्य श्रद्धा भवति भारत।
श्रद्धामयोऽयं पुरुषः यो यच्छ्रद्धः स एव सः॥
यजन्ते सात्विका देवान् यक्षरक्षांसि राजसाः।
प्रेतान्भूतगणांश्चान्ये यजन्ते तामसा जनाः॥
अशास्त्रविहितं घोरं तप्यन्ते ये तपो जनाः।
दम्भाहंकारसंयुक्ताः कामरागबलान्विताः॥
कर्षयन्तः शरीरस्थं भूतग्राममचेतसः।
मां चैवान्तः शरीरस्थं तान्विद्ध्यासुरनिश्चयान्। ॥ इति २॥

श्रद्धाभेदात् जीवनभेदं सूचयन् जीवानां त्रैविध्यं आह—

सात्विकादिजीवभेदः श्रद्धाभेदात् ॥ ३ ॥

सूत्रार्थः— सात्विकादि० = सात्विकराजसतामसाख्याः जीवानां भेदाः भवन्ति। कुतः? श्रद्धाभेदात् = सात्विक्यादिश्रद्धायाः विशेषात् इत्यर्थः

भाष्यम्ः—अस्मिन् जगति जीवानां अपि तिस्रः कोट्यः भवन्ति। सात्विकाः राजसाः तामसाश्च इति भेदभिन्नत्वात्। सोऽयं भेदः श्रद्धामूलकः। यस्य जीवस्य सात्विकी श्रद्धा स सात्विकः, यस्य च राजसी

Funding by IKS-MoE

यस्य च तामसी श्रद्धा स राजसो वा तामसो वा भवति। देवान् यजन्ते सात्विकाः। देवशब्दो विद्याद्योतकोऽपि ज्ञेयः। सात्विकाः जीवाः देवान् दिविस्थान् भूमिस्थान् दर्शनसंपन्नान् यजन्ते–सेवन्ते–अनुसरन्ति इत्यर्थः। यक्षरक्षसां पूजाप्रधानाश्च राजसाः। यक्षरक्षसाः च धनसत्तादि सूचकाः अपि ज्ञेयाः। धनिनां सत्तावतां च पूजनं तेभ्यः च स्वार्थ-साधनं तेषां प्रधानो जीवनमन्त्रः। तामसाश्च प्रेतान् भूतगणांश्च सेवन्ते। प्रेतभूतादिना गतकालगौरवगायने एव कटिबद्धाः वर्तमानं च अपलपन्तः भाविनि च श्रद्धाशून्याः विचारजडाः आलस्यसहचराः तामसा जीवाः ज्ञेयाः। ते च "आसीत्" इत्यस्मिन् कल्पनया रमन्ते। "अस्ति" "भविष्यति" च इत्यत्र अनादरवन्तः भवन्ति। एवं श्रद्धाभेदात् जीवभेदो भवति। तथा च उक्तं भगवता—

> यजन्ते सात्विकाः देवान् यक्षरक्षांसि राक्षसाः।
> प्रेतान् भूतगणांश्चैव यजन्ते तामसाः जनाः॥
> अशास्त्रविहितं घोरं तप्यन्ते ये तपो जनाः।
> दम्भाहंकारसंयुक्ताः कामरागबलान्विताः।
> कर्षयन्तः शरीरस्थं भूतग्राममचेतसः॥
> मां चैवान्तः शरीरस्थं तान्विद्धयासुरनिश्चयान्॥ इत्यादि॥३॥

ननु अप्रासंगिकी आहारादीनां चर्चा गीतासु। अध्यात्मविद्या-ख्यापनप्रधानत्वात् गीतायाः। भ्रमं इमं निरस्यन् पूर्वं तावत् तेषां त्रैविध्यं आह—

आहारादीनां त्रैविध्यं सात्त्विकादिभेदात्॥ ४॥

सूत्रार्थः—आहारादीनां = जेमनादीनां = आदिना यज्ञदानतपसां ग्रहणं वेदितव्यम् तेषां त्रैविध्यं = त्रिविधत्वं = सात्त्विकादिभेदात् = सात्विकराजसिक तामसिकभेदात् ज्ञेयम् इत्यर्थ।

भाष्यम्—आहारादयाः अपि त्रिविधाः ज्ञेयाः तेषां गुणमूलत्वात् इत्यर्थः। आहारादिषु अपि सत्वरजस्तमसां प्रसृतिः ज्ञेया। गुणानां च भेदात् तत्प्रधानानां आहारादीनां अपि सात्विकादिभेदः भवति। तथा च तेषां वर्णनात्मकानि भगवतः वचांसि—

> आहारस्त्वपि सर्वस्य त्रिविधो भवति प्रियः।

Funding by IKS-MoE

यज्ञस्तपस्तथा दानं तेषां भेदमिमं श्रुणु ॥
आयुःसत्त्वबलारोग्य सुखप्रीतिविवर्धनाः ।
रस्याः स्निग्धा स्थिरा हृद्या आहाराः सात्त्विकप्रियाः ॥
कट्वम्ललवणात्युष्णतीक्ष्णरूक्षविदाहिनः ।
आहारा राजसस्येष्टा दुःखशोकामयप्रदाः ॥
यातयामं गतरसं पूति पर्युषितं च यत् ।
उच्छिष्टमपि चामेध्यं भोजनं तामसप्रियम् ॥
अफलाकांक्षिभिर्यज्ञो विधिदृष्टो य इज्यते ।
यष्टव्यमेवेति मनः समाधाय स सात्त्विकः ॥
अभिसंधाय तु फलं दम्भार्थमपि चैव यत् ।
इज्यते भरतश्रेष्ठ तं यज्ञं विद्धि राजसम् ॥
विधिहीनमसृष्टान्नं मन्त्रहीनमदक्षिणम् ।
श्रद्धाविरहितं यज्ञं तामसं परिचक्षते ॥
देवद्विजगुरुप्राज्ञपूजनं शौचमार्जवम् ।
ब्रह्मचर्यमहिंसा च शारीरं तप उच्यते ॥
अनुद्वेगकरं वाक्यं सत्यं प्रियहितं च यत् ।
स्वाध्यायाभ्यसनं चैव वाङ्मयं तप उच्यते ॥
मनःप्रसादः सौम्यत्वं मौनमात्मविनिग्रहः ।
भावसंशुद्धिरित्येतत्तपो मानसमुच्यते ॥
श्रद्धया परया तप्तं तपस्तत्त्रिविधं नरैः ॥
अफलाकाङ्क्षिभिर्युक्तैः सात्त्विकं परिचक्षते ॥
सत्कारमानपूजार्थं तपो दम्भेन चैव यत् ।
क्रियते तदिह प्रोक्तं राजसं चलमध्रुवम् ॥
मूढग्राहेणात्मनो यत्पीडया क्रियते तपः ।
परस्योत्सादनार्थं वा तत्तामसमुदाहृतम् ॥ इति ॥ ४ ॥

अथ तेषां औचित्यं सहेतुकं प्रस्थापयन् आह—

आहारादीनां मीमांसा निष्ठानिर्माणकर्तृत्वात् ॥ ५ ॥

सूत्रार्थः = आहारादीनां = आहारयज्ञदानतपसां मीमांसा = पूज्यो

Funding by IKS-MoE

विचारः भगवता कृतः। कथं ? निष्ठानिर्माणकर्तृत्वात् = निष्ठायाः निर्मातृत्वात् इत्यर्थः।

भाष्यम्—आत्मशब्दः त्र्यर्थवाचको ज्ञेयः। चेतनबुद्धिदेहानां अभिधायको वर्तते आत्मशब्दः। अतः त्रिष्वपि अर्थेषु यथासंभवं सः गीतासु ग्राह्यः। अतः अध्यात्मख्यापनपरायणा गीता न केवलस्य चेतनस्य आत्मनः आख्याने कृतकृत्या भवति। आत्मना सह देहस्यापि बुद्धेः अपि च साहचर्यदर्शनात्। देहस्य बुद्धेः आत्मनश्च अन्योन्योपकारकत्वं दृश्यते। देहः बुद्धिं, बुद्धिश्चआत्मानं, आत्मा च तयोः उपकुर्वन् दृश्यते। निर्बलो देहः आत्मज्ञाने अनधिकृतो भवति। प्रायः निर्बला च बुद्धिः आत्मानं नैव धारयितुं शक्नोति। आत्मा च तयोः उपकारकः प्रत्यक्षः। अतः भ्रमः एव अयं जनतायाः यत् केवलस्य आत्मनः ख्यापने कृतकृत्या गीता इति। आत्मनः दर्शनार्थं देहं च बुद्धिं च स्वस्थं स्वस्थां च अपेक्षमाणा गीता आहारादीनां मीमांसां करोति। तच्च अतीवोचितं इत्यर्थः। अन्नमेव सूक्ष्मतमतां गतं बुद्धितत्त्वं भवति। आहारशुद्धौ मुक्तिं पश्यन्ति उपनिषद्द्रष्टारः इत्यपि इममेव अर्थं समर्थयति। आहारादयः जीवननिष्ठां साधयन्ति। कीदृशं अस्य जीवनं, सात्विकं वा राजसं वा तामसं वा इति सूचयति तस्य आहारादिकम् प्रायेण। तस्मात् आहारादीनां मीमांसा अतीवोपयोगिनी अध्यात्मजीवने। तथा च भगवतः श्लोकाः—"आयुः सत्व......तामसमुदाहृतम्"। सात्त्विकान् एव सेवेत इति हि विवेकः तदर्थत्वात् निरूपणस्य इत्यर्थः ॥ ५ ॥

ननु भवतु आहारादीनां मीमांसा उचिता। ॐ तत्सत् नाम्नः निर्देशेण किं साध्यते ? आह—

ॐ तत् सत् मीमांसा श्रेयःफलत्वात् ॥ ६ ॥

सूत्रार्थः—ॐ = प्रणवः तत् = अदः सत् = अस्ति पर्यायं, तस्य प्रणवस्य, तत् शब्दस्य, सत् शब्दस्य च मीमांसा = विमर्शः भगवता कृतः। कुतः ? श्रेयःफलत्वात् = आत्यंतिककल्याणफलत्वात् इत्यर्थः।

भाष्यम्—ॐ तत् सत् इति ब्रह्मणः भगवतः परमात्मनः निर्देशः। ॐ तत् सत् नाम्ना भगवान् अभिधीयते। किं तेन भवति ? श्रेयोवाप्तिः इति समाधिः। तत्र ओंकारोदाहरणपूर्विकाः सर्वाः क्रियाः यज्ञदानतपःप्रधानाः भवितुमर्हन्ति ब्रह्मवादिनाम्। तत् शब्दः अनभिसंधाय फलानि ताः क्रियाः भवन्तु इति अस्य स्मारकः। सत् शब्दः सद्भावस्य, साधुभावस्य मांगलिककर्मणः च द्योतकः। यज्ञादिसत्कर्मनिष्ठासूचकः

Funding by IKS-MoE

भगवदीयकर्मसूचकश्च ज्ञेयः। एवं भगवन्नाम्ना विनियुक्ताः सर्वाः क्रियाः श्रेयःप्रसविन्यः भवन्ति। कर्मणः काचस्य हीरकत्वं संपादयति भगवन्नाम। अनतिवदनीयं च नाम्नः भगवतः माहात्म्यम्। सर्वामंगलघ्नं दुरितघ्नं च श्रेयः प्रेयः दोग्धृ च भगवन्नाम। तस्मात् सर्वेषां कर्मणां श्रेयस्करत्वं चेदपेक्षितं, भवतु तेषां संपर्कः भगवन्नाम्ना सर्वफलप्रदेन इत्यर्थः। तथा च भगवतः वचनानि—

ॐ तत्सदिति निर्देशो ब्रह्मणस्त्रिविधः स्मृतः।
ब्राह्मणास्तेन वेदाश्च यज्ञाश्च विहिताः पुरा॥
तस्मादोमित्युदाहृत्य यज्ञदानतपःक्रियाः।
प्रवर्तन्ते विधानोक्ताः सततं ब्रह्मवादिनाम्॥
तदित्यनभिसंधाय फलं यज्ञतपःक्रियाः।
दानक्रियाश्चविविधाः क्रियन्ते मोक्षकांक्षिभिः॥
सद्भावे साधुभावे च सदित्येतत्प्रयुज्यते।
प्रशस्ते कर्मणि तथा सच्छब्दः पार्थ युज्यते॥
यज्ञे तपसि दाने च स्थितिः सदिति चोच्यते।
कर्म चैव तदर्थीयं सदित्येवाभिधीयते॥ इति॥ ६॥

व्यतिरेकमुखेन श्रद्धायाः माहात्म्यं कथयन् उपसंहरति—

अश्रद्धाफलनिरुपणं श्रद्धोत्कर्षार्थम्॥ ७॥

सूत्रार्थः—अश्रद्धा० = असद्बुद्धेः फलप्रदर्शनं भगवता विहितं कुतः? श्रद्धोत्कर्षार्थम् = श्रद्धायाः उत्कर्षाय इत्यर्थः।

भाष्यम्—अश्रद्धया यत्किमपि क्रियमाणं असदेव भवति न च प्रेत्य न च इह तत् फलति। फलन्नपि नैव सुखदं भवति। तस्मात् श्रद्धया एव सर्वं सत्कर्म कर्तव्यम् इत्यर्थः। तत्रैतदाम्नायते ऋग्वेदे—

" श्रद्धया अग्निः समिध्यते श्रद्धया हूयते हविः
श्रद्धां भगस्य मूर्धनि वचसा वेदयामसि " इति। भवति च
वचनं भगवतः—
अश्रद्धया हूतं दत्तं तपस्तप्तं कृतं च यत्॥
असदित्युच्यते पार्थ न च तत्प्रेत्य नो इह॥ इति। तस्मात्
विजयते श्रद्धा सर्वत्र॥ ७॥

॥ इति श्रद्धात्रयविभागयोगः॥

Funding by IKS-MoE

॥ अथ मोक्षसंन्यासयोगः ॥

आत्मज्ञानपूर्वकं भक्तिप्रधानं निष्कामं कर्म यावज्जीवं कर्तव्यतया प्राप्तं कर्तव्यं इत्ययं गीतार्थस्तावद् समाप्तः । संक्षेपेण तस्यार्थस्य पुनरालोचनं तावत् उपसंहारसौष्ठवलाभार्थं, सम्यक् निश्चयार्थं, दार्ढ्येण ग्रहणार्थं च कर्तव्यम् । न हि सम्यक् निश्चयाद्यभावे गीतोऽपि गीतार्थः प्रेरकः स्यात् । अतः संक्षिप्तालोचनं समग्रस्य गीतार्थस्य उचितम् । तदर्थं अन्तिमाध्यायस्य प्रवृत्तिः । तत्र गीतार्थनिर्णये शिरोवेदनाजनकौ संन्यासत्यागशब्दौ निःशंकं प्रतिपित्सुः अर्जुनः पृच्छति आदौ । तस्य रहस्यं प्रकाशयन् आह—

संन्यासत्यागतत्त्वसंदेहः जिज्ञास्यत्वात् ॥ १ ॥

सूत्रार्थः = संन्यास० = संन्यासतत्त्वे त्यागतत्त्वे च, संदेहः अर्जुनस्य, कुतः ? जिज्ञास्यत्वात् = ज्ञातुं योगत्वात् तयोः इत्यर्थः ।

भाष्यम्—संन्यासस्य त्यागस्य तत्त्वं तावत् जिज्ञास्यं अस्ति । तयोः सम्यक्ज्ञाने सति तयोः एकतरे प्रवर्तमानः सिद्धिं लभेत । यावत् संन्यासस्य अर्थः त्यागस्य च अर्थः सम्यक्तया न ज्ञातो भवेत् तावत् वर्तनं न शुद्ध्यति । वर्तनाशुद्धौ च न फलसिद्धिः । अतः अस्ति जिज्ञास्यत्वं तयोः । जिज्ञासा च संदेहमूला । अतः युज्यते अर्जुनस्य प्रश्नः । तथा हि तस्य पृच्छा—

संन्यासस्य महाबाहो तत्त्वमिच्छामि वेदितुम् ।
त्यागस्य च हृषीकेश पृथक् केशिनिषूदन ॥ इति ॥ १ ॥

संदेहं अपनयन् निर्णयं च समर्पयन् आह—

काम्यस्य त्यागः संन्यासः कामनात्यागात् ॥ २ ॥

सूत्रार्थः—काम्यस्य = फलाभिसंधियुक्तस्य कर्मणः त्यागः = न्यासः संन्यासः = संन्यासः इति गीयते कुतः ? कामनात्यागात् = कामनायाः स्वार्थस्य न्यासात् इत्यर्थः

भाष्यम्:—सम्यक् न्यासो हि संन्यासः । सम्यक्त्वं चात्र फलाभिसंधिशून्यत्वम् स्वार्थाभावापरपर्यायम् । यो हि काम्यं कर्म त्यजति स्वार्थं च संन्यस्यति स संन्यासी इति उच्यते । अस्ति तत्र संन्यासशब्दस्य उद्देश्यभूतः कामनात्यागः । लिंगधारणात् केवलात् न

Funding by IKS-MoE

भवति संन्यासः। यस्तु महाभागः स्वार्थं त्यजति सः संन्यासी भवति। तस्मात् संन्यासे कामनायाः न्यासो वेदितव्यः इत्यर्थः। तथा च भगवतः निर्णयः "काम्यानां कर्मणां न्यासं संन्यासं कवयो विदुः" इति ॥ २ ॥

तर्हि कः त्यागः ? आह—

सर्वकर्मफलन्यासः त्यागः, आत्मनः आप्तकामत्वात्,
आवापोद्वापरहितत्वात्, वृद्धिह्रासाभावात्, अनपेक्षत्वाच्च ॥ ३ ॥

सूत्रार्थः—सर्वकर्मफलन्यासः = समेषां कर्मणां फलस्यन्यासः त्यागः = त्यागः इति गीयते कुतः असौ फलति ? आत्मनः स्वरूपस्य चेतनस्यात्मनः आनन्दरूपस्य आप्तकामत्वात् = पूर्णत्वात्–समाप्ताभिलाषत्वात् आवापो० = आगमापायरहितत्वात् वृद्धिह्रासाभावात् = कर्मफलेन पुष्टिकृशताभावात् अनपेक्षत्वात् = असंगत्वेन निरपेक्षत्वात् च इत्यर्थः

भाष्यम्—संन्यासात् त्यागो विशिष्यते। संन्यासे केवलं काम्यानां कर्मणामेव त्यागः भवति। त्यागे तु न कर्मणां केषांचिद् अपि त्यागः, अपि तु तेषां समेषां कर्मणां करणपूर्वकफलानां निषेधः। अतः त्यागी सर्वं कर्तव्यं करोति निष्कामभावेन फलं च संन्यस्यति। फलतुषावनद्धं हि कर्मबीजं प्ररोहति, न फलतुषानवनद्धम्। अतः त्यागी न कर्मणः बिभेति। भयजनकं फलमसौ परिजहाति। फलैषणा तु स्वाधीना, न पराधीना। कर्म तु अवशं कर्तव्यम्। तस्य फलं इषितव्यं न वा इति च भवति स्वाधीनम्। अतः भयबीजभूतं फलं एव असौ त्यजति।

तस्य त्यागिनः इयं फलन्यासकारिणी शक्तिः कुतः आयाति ? सम्यक् ज्ञानाद् इति ब्रूमः। असौ सम्यक् वेत्ति आत्मानं। किं तत् सम्यक् वेदनं ? उच्यते ? जानाति असौ स्वानुभवेन यद् मे आत्मा आप्तकामः अस्ति। अपूर्णकामो हि वाञ्च्छति। वाञ्च्छन् च दैन्यं प्रदर्शयति। समाधिसुषुप्ति-मोक्षेषु आत्मनः आप्तकामत्वं व्यज्यते। अतः असौ किमपि न वाञ्च्छति। अपि जानात्यसौ यत् मे स्वरूपं तावत् आवापोद्वापरहितं अस्ति। न किंचित् तत्र आगच्छति न वा किंचित् ततः गच्छति। आत्मनः आगमापायरहितत्वात् न कर्मफलेन मे किमपि आयाति न वा तस्य त्यागेन किंचिदपि मे छिन्नं भवति। किं चापरम् ? कर्मणां तत्फलेन वा न ज्यायान् भवति कनीयान् वा आत्मा। आत्मनः मे स्वरूपं वृद्धिक्षयरहितम् इत्यपि अयं सम्यक् वेत्ति। विदन् च फलं जहाति। अपि च आत्मनः निरपेक्षत्वात् असौ किमपि

Funding by IKS-MoE

कर्मफलं न अपेक्षते । असंगो हि अयं आत्मा न कर्मफलैः संगं अपेक्षते । अतः फलत्यागस्य कापि अलौकिकी शक्तिः । असौ आत्मनः स्वरूपवेदनात् एव तां आत्मसात्करोति । तस्मात् विशिष्यते त्यागी संन्यासिनः इत्यर्थः । तथा च भगवतः वचनम्—

सर्वकर्मफलत्यागं प्राहुः त्यागं विचक्षणा इति । संन्यासं कवयः त्यागं च विचक्षणाः विदुः इत्यर्थः ॥ कवेः विचक्षणः विशिष्यते ॥ ३ ॥

ननु नास्ति निर्दोषं कर्म हिंसादिदोषस्य अवर्जनीयत्वात् । अतः प्रक्षालनाद् हि पंकस्य वरं अस्पर्शनं इति न्यायेन कृतं कर्मणा दोषविद्धेन । एवं प्राप्ते स्वनिश्चयं आह—

यज्ञादीनां अत्यागः पावनत्वात् लोकसंग्रहहेतुत्वाच्च ॥ ४ ॥

सूत्रार्थः-यज्ञादिनां = यज्ञदानतपसां अत्यागः = त्यागः न कर्तव्यः कुतः पावनत्वात् = पावित्र्यसाधकत्वात् च = तथा लोकसंग्रहहेतुत्वात्= लोकसंग्रहनिमित्तत्वात् इत्यर्थः ।

भाष्यम्—न खलु कर्माणि दोषवन्ति इति त्याज्यानि । निर्दोषस्य वस्तुनः केवलस्य अभावात् ऋते चित्शक्तेः । न खलु शर्करामिश्रिताः तण्डुलकणाः इति निक्षिप्यन्ते । अन्नं च अन्ते अत्ति भूतानि इति त्यज्यते केनापि । न च कर्माणि दोषविद्धानि सन्ति इति त्याज्यानि । यज्ञादीनि कर्माणि तु पावनानि सन्ति । संगत्यागपूर्वकं फलनिरपेक्षं च कर्तव्यानि । कंटकस्तु कण्टकेनैव उद्धर्तव्यः विषं विषेणैव निवर्तनीयं इति न्यायेन कर्मणां दोषविद्धत्वं कर्मणैव पावनेन शमनीयं भवति इत्यर्थः । तस्मात् कार्याणि पावनानि यज्ञादीनि कर्माणि इत्यर्थः । तथा च भगवान् वासुदेवः-

निश्चयं शृणु मे तत्र त्यागे भरतसत्तम ।
त्यागो हि पुरुषव्याघ्र त्रिविधः संप्रकीर्तितः ॥
यज्ञदानतपःकर्म न त्याज्यं कार्यमेव तत् ।
यज्ञोदानं तपश्चैव पावनानि मनीषिणाम् ॥ इति ॥ ४ ॥

किं चान्यत्—

नियतानामपि दर्शनरोधात् ॥ ५ ॥

सूत्रार्थः-नियतानां अपि=यज्ञादीनां इव नियतानां कर्मणां अपि अत्यागः ज्ञेयः । कुतः ? दर्शनरोधात्=तामसत्वेन जीवनदृष्टिरोधात् इत्यर्थः ॥ ५ ॥

Funding by IKS-MoE

भाष्यम्ः—यथा यज्ञादीनि कर्माणि पावनत्वात् न परित्याज्यानि अपि तु करणरीत्या कार्याणि एवमेव नियतानि कर्माणि शास्त्रेण प्रकृत्या च न हेयानि अपि तु यथाविधि विधेयानि। मोहविद्धो हि नियतानां त्यागः। मोहश्च दर्शनतिरस्कारकः। अतः सत्वसंपन्नेन दृष्टिमता पुरुषेण शास्त्रेण प्रकृत्या च अवश्यकर्तव्यतया विहितानि अवर्जनीयानि कर्माणि कर्तव्यानि इत्यर्थः। तथा च भगवान्—

नियतस्यतु संन्यासः कर्मणो नोपपद्यते।
मोहात्तस्य परित्यागस्तामसः परिकीर्तितः॥ इति॥ ५॥

त्यागस्य भेदान् आह—

त्यागस्य त्रैविध्यं सत्वादिभेदात्॥ ६॥

सूत्रार्थः—त्यागस्य = फलसंगत्यागस्य त्रैविध्यं = त्रिविधत्वं कुतः? सत्त्वादिभेदात् = सत्त्वरजस्तमोभेदात् इत्यर्थः।

भाष्यम्—गुणानां त्रिविधत्वात् तत् तत् गुणप्रधानस्य पुरुषस्य त्यागोऽपि तत् तत् गुणप्रधानो भवति। तथा च सत्त्वादिभेदात् त्यागस्यापि सात्त्विकस्त्यागः राजसस्त्यागः तामसस्त्यागः इति भेदाः भवन्ति। उक्तं च तेषां लक्षणं भगवतैव। तथा हि

नियतस्य तु संन्यासः कर्मणो नोपपद्यते।
मोहात्तस्य परित्यागस्तामसः परिकीर्तितः॥
दुःखमित्येव यत्कर्म कायक्लेशभयात्यजेत्।
स कृत्वा राजसं त्यागं नैव त्यागफलं लभेत्॥
कार्यमित्येव यत्कर्म नियतं क्रियतेऽर्जुन।
संगं त्यक्त्वा फलं चैव स त्यागः सात्विको मतः॥ इति॥६॥

अथ फलत्यागः एव त्यागः इति दृढयन् आह—

फलत्यागस्य शक्यत्वात् कर्मणः च अशक्यत्वात् फलत्यागः॥ ७॥

सूत्रार्थः—फलत्यागस्य = फलानां हानस्य शक्यत्वात् = संभाव्यत्वात् कर्मणः = स्वरूपतः कर्मणः त्यागस्य च = तथा अशक्यत्वात् = असंभाव्यत्वात् फलत्यागः एव = फलानां त्यागः एव त्यागः वास्तवः न कर्मणां इत्यर्थः।

Funding by IKS-MoE

भाष्यम्—शक्यं हि क्रियते न अशक्यं। गृहनिर्माणं हि शंक्य हिमालयस्य निर्माणं तु अशक्यं मनुष्यस्य। अतः शक्यं हि क्रियमाणं शोभते। फलानां त्यागः शक्यः। अशक्यश्च कर्मणां त्यागः। अतः कर्मत्यागे मा मतिं कृथा इत्यर्थः। असकृत् प्रपंचितश्च अयमर्थः न पुनरुच्यते। तथा च भगवान्

न हि देहभृता शक्यं त्यक्तुं कर्माण्यशेषतः।
यस्तु कर्मफलत्यागी स त्यागीत्यभिधीयते॥
अनिष्टं इष्टं मिश्रं च त्रिविधं कर्मणः फलम्।
भवत्यत्यागिनां प्रेत्य न तु संन्यासिनां क्वचित्॥ इति॥ ७॥

अथ आत्मनः असंगत्वं प्रतिपादयन् कर्तृत्वादिनिषेधभूमिकां रचयन्नाह—

असंगः पुरुषः केवलत्वात् अहंभावाभावाच्च॥ ८॥

सूत्रार्थः असंगः = विकाररहितः पुरुषः = आत्मा, कुतः केवलत्वात् = एकलत्वात् असंकीर्णत्वात् च = तथा अहंभावाभावात् = अहंभावस्य आत्मनः स्वरूपे अविद्यमानत्वात् इत्यर्थः।

भाष्यम्—कर्ममात्रस्य साधकं तावत् अधिष्ठानादि कारणपंचकं विद्यते। मिलितानां कर्तृत्वे सति आत्मनः कर्मसंबंधः एकलस्य न न्यायी वर्तते। केवलत्वाच्च आत्मनः न तस्य स्वप्नेऽपि संगः कल्पयितुं शक्यते। अहंभावो हि तस्य दुःसंगात् दृश्यते समाध्याद्यवस्थासु अननुभूतत्वात् आत्मनः च केवलस्य तत्रापि सत्वेन अनुभूयमानत्वात् इत्यर्थः। अतः असंगः एव अयं पुरुषः स्वरूपेण, लोहप्रविष्टः इव हुताशः दुःसंगात् मुद्गरैः संसारदुःखावहैः कर्माभिःअभिहन्यते इत्यर्थः॥ ८॥

फलितं आह—

अतः एव कर्तृत्वभोक्तृत्वाद्यभावः॥ ९॥

सूत्रार्थः— अतः एव = यतः आत्मा स्वरूपेण असंगः अहंभावशून्यः च ततः एव तस्य कर्तृत्वभोक्तृत्वाद्यभावः = कर्तृत्वस्य तत्परिणामभूतस्य भोक्तृत्वस्य च अभावः विज्ञेयः इत्यर्थः।

Funding by IKS-MoE

भाष्यम्ः—असंगत्वात् अहंभावविरहितत्वाच्च न आत्मनः असंकीर्णस्य प्रकृत्या कर्तृत्वादिकं उपपद्यते। कर्तृत्वं च भोक्तृत्वं आवहति। कर्ता सन् भोक्ता भवत्येव। कर्तुः भोगस्य अवर्जनीयत्वात्। अयं तु न कर्ता अतः एव न भोक्ता·अतः एव प्रपंचास्पृष्टः शुद्धबुद्धमुक्तस्वभावः। वर्णितं चैतत् सर्वं भगवता परमपुरुषेण—

पञ्चैतानि महाबाहो कारणानि निबोध मे।
सांख्ये कृतान्ते प्रोक्तानि सिद्धये सर्वकर्मणाम्॥
अधिष्ठानं तथा कर्ता करणं च पृथग्विधम्।
विविधाश्च पृथक्चेष्टा दैवं चैवात्र पञ्चमम्॥
शरीरवाङ्मनोभिर्यत्कर्म प्रारभते नरः
न्याय्यं वा विपरीतं या पञ्चैते तस्य हेतवः॥
तत्रैवं सति कर्तारमात्मानं केवलं तु यः।
पश्यत्यकृतबुद्धित्वान्न स पश्यति दुर्मतिः॥
यस्य नाहंकृतो भावो बुद्धिर्यस्य न लिप्यते।
हत्वापि स इमाँल्लोकान्न हन्ति न निबध्यते॥ इति॥ ८॥

अथ सर्वेषां कर्मणां प्रवर्तकं आश्रयं च ज्ञानादिकं अवान्तरभेदैः सहितं संक्षेपेण कथयन्नाह—

ज्ञानादिसुखान्तानां त्रैविध्यं गुणभेदात्॥ ९॥

सूत्रार्थः—ज्ञानादि० = ज्ञानमारभ्य सुखान्तानां पदार्थानां त्रिविधत्वं ज्ञेयम्। कुतः? गुणभेदात् = गुणानां सत्वादीनां भेदात् इत्यर्थः।

भाष्यम्—ज्ञान-कर्म-कर्तृ-बुद्धि-धृति-सुखानां तावत् सर्वेषां कर्मणां प्रवर्तकाश्रयभूतानां त्रिविधत्वं भगवता प्रतिपादितम्। तत् त्रिविधत्वं गुणमूलं विज्ञेयम्। गुणभेदात् भिद्यन्ते ज्ञानादयः सुखान्ताः। भेदविज्ञानं च सात्विकानां तेषां उपादानार्थं राजसतामसानां च वर्जनार्थं ज्ञेयम्। सात्त्विकोपादानात् सत्त्वशुद्धेः मोक्षं लभते। तथा च भगवतः परमदार्शनिकस्य वचांसि मननीयानि—

ज्ञानं ज्ञेयं परिज्ञाता त्रिविधा कर्मचोदना।
करणं कर्म कर्तेति त्रिविधः कर्मसंग्रहः॥

Funding by IKS-MoE

अयुक्तः प्राकृतः स्तब्धः शठो नैष्कृतिकोऽलसः ।
विषादी दीर्घसूत्री च कर्ता तामस उच्यते ॥
बुद्धेर्भेदं धृतेश्चैव गुणतस्त्रिविधं शृणु ।
प्रोच्यमानमशेषेण पृथक्त्वेन धनञ्जय ॥

प्रवृत्तिं च निवृत्तिं च कार्याकार्ये भयाभये ।
बन्धं मोक्षं च या वेत्ति बुद्धिः सा पार्थ सात्त्विकी ॥
यथा धर्ममधर्मं च कार्यं चाकार्यमेव च ।
अयथावत् प्रजानाति बुद्धिः सा पार्थ राजसी ॥
अधर्मं धर्ममिति या मन्यते तमसावृता ।
सर्वार्थान्विपरीतांश्च बुद्धिः सा पार्थ तामसी ॥
धृत्या यया धारयते मनः प्राणेन्द्रियक्रियाः ।
योगेनाव्यभिचारिण्या धृतिः सा पार्थ सात्त्विकी ॥
यया तु धर्मकामार्थान् धृत्या धारयतेऽर्जुन ।
प्रसङ्गेन फलाकांक्षी धृतिः सा पार्थ राजसी ॥
यया स्वप्नं भयं शोकं विषादं मदमेव च ।
न विमुञ्चति दुर्मेधाधृतिः सा पार्थ तामसी ॥
सुखं त्विदानीं त्रिविधं शृणु मे भरतर्षभ ।
अभ्यासाद्रमते यत्र दुःखान्तं च निगच्छति ।
ज्ञानं कर्म च कर्ता च त्रिधैव गुणभेदतः ।
प्रोच्यते गुणसंख्याने यथावच्छृणु तान्यपि ॥
सर्वभूतेषु येनैकं भावमव्ययमीक्षते ।
अविभक्तं विभक्तेषु तज्ज्ञानं विद्धि सात्त्विकम् ॥
पृथक्त्वेन तु यज्ज्ञानं नानाभावान्पृथग्विधान् ।
वेत्ति सर्वेषु भूतेषु तज्ज्ञानं विद्धि राजसम् ॥
यत्तु कृत्स्नवदेकस्मिन्कार्ये सक्तमहैतुकम् ।
अतत्त्वार्थवदल्पं च तत्तामसमुदाहृतम् ॥
नियतं सङ्गरहितमरागद्वेषतः कृतम् ।
अफलप्रेप्सुना कर्म यत्तत्सात्त्विकमुच्यते ॥

Funding by IKS-MoE

यत्तु कामेप्सुना कर्म साहंकारेण वा पुनः ।
क्रियते बहुलायासं तद्राजसमुदाहृतम् ॥
अनुबन्धं क्षयं हिंसामनवेक्ष्य च पौरुषम् ।
मोहादारभ्यते कर्म यत्तत्तामसमुच्यते ॥

मुक्तसंगोऽनहंवादी धृत्युत्साहसमन्वितः ।
सिद्धयसिद्धयोर्निर्विकारः कर्ता सात्त्विक उच्यते ॥
रागी कर्मकलप्रेप्सुर्लुब्धो हिंसात्मकोऽक्षुचिः ।
हर्षशोकान्वितः कर्ता राजसः परिकीर्तितः ॥

यत्तदग्रे विषमिव परिणामेऽमृतोपमम् ।
तत्सुखं सात्त्विकं प्रोक्तमात्मबुद्धिप्रसादजम् ॥
विषयेन्द्रियसंयोगाद्यत्तदग्रेऽमृतोपमम् ।
परिणामे विषमिव तत्सुखं राजसं स्मृतम् ॥
यदग्रे चानुबन्धे च सुखं मोहनमात्मनः ।
निद्रालस्यप्रमादोत्थं तत्तामसमुदाहृतम् ॥
न तदस्ति पृथिव्यां वा दिवि देवेषु वा पुनः ।
सत्त्वं प्रकृतिजैर्मुक्तं यदेभिःस्यात्त्रिभिर्गुणैः ॥ इति ॥ ९ ॥

ननु ब्राह्मणादि प्रकृतिख्यापनं अनुचितं उच्चावचभावप्रचारकत्वात् । न च ब्राह्मणादिशब्दाः जातिवाचकाः अपि तु गुणवाचकाः " सर्वे एते शब्दाः गुणसमुदायेषु वर्तन्ते ब्राह्मणः क्षत्रियः वैश्यः शूद्रः इति महाभाष्यकृद् वचनात् । समादधन् आह—

ब्राह्मणादिप्रकृतिनिर्देशः न उच्चावचभावप्रस्थापनार्थः
सिद्धान्तहानेः ॥ १० ॥

सूत्रार्थः—ब्राह्मणादि० = ब्राह्मणक्षत्रियादिवर्णानां प्रकृतेः व्यपदेशः न उच्चावचभावप्रस्थापनार्थः = न उत्तमाधमभावस्थापनार्थः । कुतः ? सिद्धान्तहानेः = गीतायाः सिद्धान्तस्य हानेः परित्यागात् इत्यर्थः ।

भाष्यम्:—सत्यम् । ब्राह्मणत्वादिप्रकृतिकर्मणां वर्णनं न उच्चावचभावप्रस्थापनार्थं गीतासु वर्तते । गुणेभ्यः कर्मभ्यः च पतितो ब्राह्मणोऽपि जात्या,भवति चांडालः कर्मणा । चांडालोऽपि गुणाधानात् भवति ब्राह्मणः ।

Funding by IKS-MoE

अतः ब्राह्मणत्वादिजात्यभिमानं अत्र नैवोद्दिष्टं भगवतः। एवं सति गीतायाः सिद्धान्तस्य यथाकर्म यथाश्रुतं भवति जीवः इत्यात्मकस्य हानिः भवेत्। न च सा इष्टा। न किमपि जातौ निहितं अस्ति। गुणे च तत्प्रेरिते कर्मणि च सामर्थ्यं अस्ति उच्चावचगतिदानस्य। अतः नायं अशिष्टः अर्थः अत्र बोध्यः। कस्तर्हि आशयः ब्राह्मणो वा क्षत्रियो वा यो वा को वा भवतु तिष्ठतु सः स्वीये वर्णे। करोतु च सर्वं कर्म स्ववर्णाश्रमोचितं कर्तव्यतया प्राप्तम्। यावत् तत् कर्म परमात्मनः पूजारूपं न भवति तावत् सत्कर्मापि सत् तत् नैव वास्तवाय लाभाय भवति। अतः वर्णे वा कर्मणि वा न किमपि महत्वम्। आत्मीयं कर्म भगवदीयं अस्ति न वा अस्ति इति एतत् मुख्यम्। ब्राह्मणकर्मापि चेत् न प्रभोः पूजारूपं भवति भवति तत् शल्यतुल्यम्, दुःखदायकं अतः न वर्णात् वर्णान्तरगमनं न वा स्वकर्मणः त्यागपूर्वकं परकर्मणः स्वीकरणं सिद्धिदम्। सिद्धिदं तु भवति तत् प्रभोः अर्चनेन। अतः मास्तु वर्णाश्रमाणां कर्मणां च विवादः सर्वे तावत् स्वे स्वे स्थाने स्थित्वा स्वं स्वं कर्म यथाविधि निर्वर्तयन्तः पूजयन्तु तैः कर्मभिः परमात्मानम् इति अयं मुख्यः सिद्धान्तः। यत् कर्म हरितोषणं तत् कर्म, इतरत् तु विकर्म, सदपि इति संक्षेपः। तथा च विचक्षणस्य भगवतः वचनानि—

ब्राह्मणक्षत्रियविशां शूद्राणां च परंतप।
कर्माणि प्रविभक्तानि स्वभावप्रभवैर्गुणैः॥
शमो दमस्तपः शौचं क्षान्तिरार्जवमेव च।
ज्ञानं विज्ञानमास्तिक्यं ब्रह्मकर्म स्वभावजम्॥
शौर्यं तेजो धृतिर्दाक्ष्यं युद्धे चाप्यपलायनम्।
दानमीश्वरभावश्च क्षात्रं कर्म स्वभावजम्॥
कृषिगोरक्षवाणिज्यं वैश्यकर्म स्वभावजम्।
परिचर्यात्मकं कर्म शूद्रस्यापि स्वभावजम्॥
स्वे स्वे कर्मण्यभिरतः संसिद्धिं लभते नरः।
स्वकर्मनिरतः सिद्धिं यथा विन्दति तत् श्रुणु॥
यतः प्रवृत्तिर्भूतानां येन सर्वमिदं ततम्।
स्वकर्मणा तमभ्यर्च्य सिद्धिं विन्दति मानवः॥ इति॥ १०॥

वर्णान्तरगमनं, अहमहमिका च परकर्मणः करणे स्वकर्मणः तिरस्कारपूर्विका, न श्रेयोमार्गः। श्रेयो हि प्राप्तव्यम्। तस्य तु अन्यः एव अध्वा। तमध्वानं निदर्शयन् आह—

Funding by IKS-MoE

आत्मपूजकं कर्म नैष्कर्म्यहेतुत्वात् ॥ ११ ॥

सूत्रार्थः—आत्मपूजकं = आत्मनः परमात्मनः अर्चकं कर्म स्यात् कुतः नैष्कर्म्यहेतुत्वात् = तथाविधं कर्म निष्कर्मतायाः हेतुः भवति तस्माद् इत्यर्थः ।

भाष्यम्—यावद् हरिचरणार्चनं न भवति कर्मणा यावच्च जगतां अधीश्वरः सर्वभूतात्मभूतात्मा कर्मणा न प्रसीदति तावत् श्रेयः नैव भवितुमर्हति । तस्मात् कर्ममात्रं प्रभुपूजापुष्पं भवेत् । ततः प्रसन्नता परमात्मनः । प्रसन्नश्च परमात्मा तस्य स्वात्मार्चकस्य श्रेयः विदधाति । श्रेयश्च नैष्कर्म्यस्य प्राप्तिः । नैष्कर्म्यं च पूर्वं तावत् व्याख्यातम् । अतः नैष्कर्म्यस्य श्रेयोपरपर्यायस्य हेतुत्वात् सर्वं कर्म आत्मपूजकं भवतु इत्यर्थः । तथा च भगवतः वाक्यं—

श्रेयान् स्वधर्मो विगुणः परधर्मात् स्वनुष्ठितात् ।
स्वभावनियतं कर्म कुर्वन्नाप्नोति किल्बिषम् ॥
सहजं कर्म कौन्तेय सदोषमपि न त्यजेत् ।
सर्वारम्भा हि दोषेण धूमेनाग्निरिवावृताः ॥
असक्तबुद्धिः सर्वत्र जितात्मा विगतस्पृहः ।
नैष्कर्म्यसिद्धिं परमां संन्यासेनाधिगच्छति ॥ इति ॥ ११ ॥

ननु तादृशस्य नैष्कर्म्यस्य लाभः कथं भवेत् ? आह—

नैष्कर्म्यलाभः साधनयोगात् ॥ १२ ॥

सूत्रार्थः—नैष्कर्म्यलाभः = नैष्कर्म्यस्य – अकर्मत्वस्य लाभः साधनयोगात् = साधनानां संपत्तेभवति इत्यर्थः ।

भाष्यम्—नैष्कर्मस्य सिद्धिः तावत् न अलसानां स्थितिः । न वा जडानां अवस्था । न खलु अतितेजसि अतितमसि च पदार्थो न दृश्यते इति अतितेजस्तिमिरयोः एकरूपत्वं भवति वा अविशेषो वा भवति । कर्मणः सत्त्वेऽपि तत्र नैष्कर्म्ये तस्य अकर्मत्वं भवति । सा च स्थितिः साधनैः साध्या । साधनानां च उल्लेखः भगवता एव क्रियते । तथा च ते श्लोकाः—

सिद्धिं प्राप्तो यथा ब्रह्म तथाप्नोति निबोध मे ।
समासेनैव कौन्तेय निष्ठा ज्ञानस्य या परा ॥

Funding by IKS-MoE

बुद्ध्या विशुद्धया युक्तो धृत्यात्मानं नियम्य च ।
शब्दादीन्विषयांस्त्यक्त्वा रागद्वेषौ व्युदस्य च ॥
विविक्तसेवी लघ्वाशी यतवाक्कायमानसः ।
ध्यानयोगपरो नित्यं वैराग्यं समुपाश्रितः ॥
अहंकारं बलं दर्पं कामं क्रोधं परिग्रहम् ।
विमुच्य निर्ममःशान्तो ब्रह्मभूयाय कल्पते ॥
ब्रह्मभूतः प्रसन्नात्मा न शोचति न कांक्षति ।
समः सर्वेषु भूतेषु मद्भक्तिं लभते पराम् ॥ इति ॥ १२ ॥

मद्भक्तिं लभते पराम् इत्युक्तम् । ज्ञानस्यैव पराकाष्ठाभक्तिः भक्तेः च पराकाष्ठा ज्ञानम् । एवं तयोः वास्तविकं ऐक्यं सद् अपि प्रकृतं तयोः अन्योन्योपकारकत्वं ब्रुवन्नाहः—

ज्ञानभक्त्योः इतरेतरपोषकत्वं अनुभवात् ॥ १३ ॥

सूत्रार्थः—ज्ञान० = ज्ञानस्य भक्तेः च इतरे० = परस्परपुष्टिजनकत्वं कुतः ? अनुभवात् = अनुभूतेः इत्यर्थः

भाष्यम्—न खलु ज्ञानभक्त्योः भेदः अस्ति मनागपि । ज्ञान एवं परमगोचरं महिमामयं भक्तिः द्रवीभूतं सत् चारुतरवर्तनरूपम् । भक्तिः एव परमविषया घनीभूता ज्ञानम् सर्वत्रात्मदर्शकम् । ज्ञानेन भक्तिः भक्त्या च ज्ञानं परिपुष्यते । तयोः परिपोषः अन्योन्यस्य हितावहः । तदेतत् अनुभवदशायां एव विज्ञायते । अतः अनुभवः एव हि अत्र गुरुः । तथा च भगवतः गूढं दर्शनं ।

> "भक्त्या मामभिजानाति यावान्यश्चास्मि तत्त्वतः ।
> ततो मां तत्त्वतो ज्ञात्वा विशते तदनन्तरम्" इति ॥ १३ ॥

तल्लाभः प्रपत्तेः साधनत्वात् ॥ १४ ॥

सूत्रार्थः—तल्लाभः= तयोः ज्ञानभक्त्योः= प्राप्तिः प्रपत्तेः = शरणागतेः भवति कुतः साधनत्वात् = उपायभूतत्वात् इत्यर्थः ।

भाष्यम्—भगवत् शरणगमनं हि ज्ञानस्य भक्तेः च लाभे परमं कारणम् । यो हि अहंकारं हित्वा, सर्वाणि कर्माणि कुर्वन्, समर्पयन् च भगवच्चरणयोः ईश्वरं एव शरणं जानन् गच्छति तच्चरणशरणं स

Funding by IKS-MoE

एव भगवतः प्रसादात् ज्ञानं च भक्तिं च परां शांतिं च स्थानं च शाश्वतं लभते। न इतरः इत्यर्थः। तथा च भगवतः वचनानि—

सर्वकर्माण्यपि सदा कुर्वाणो मद्व्यपाश्रयः।
मद् प्रसादादवाप्नोति शाश्वतं पदमव्ययम्॥
चेतसा सर्वकर्माणि मयि संन्यस्य मत्परः॥
बुद्धियोगमुपाश्रित्य मच्चितः सततं भव।
मच्चित्तः सर्वदुर्गाणि मत्प्रसादात्तरिष्यसि॥
अथ चेत्त्वमहंकारान्न श्रोष्यसि विनंक्ष्यसि।
यदहंकारमाश्रित्य न योत्स्य इति मन्यसे॥
मिथ्यैष व्यवसायस्ते प्रकृतिस्त्वां नियोक्ष्यति।
स्वभावजेन कौन्तेय निबद्धः स्वेन कर्मणा॥
कर्तुं नेच्छसि यन्मोहात्करिष्यस्यवशोऽपि तत्॥
ईश्वरः सर्वभूतानां हृद्देशेऽर्जुन तिष्ठति।
भ्रामयन्सर्वभूतानि यन्त्रारूढानि मायया॥
तमेव शरणं गच्छ सर्वभावेन भारत।

तत्प्रसादात्परां शान्तिं स्थानं प्राप्स्यसि शाश्वतम्॥इति१४॥

भगवत्प्रपत्तिरेव गुह्यतमं कर्मयोगज्ञानं इति द्रढयन् आह—

तत् हि परमरहस्यं हिततमत्वात् जीवप्रियतमत्वाद् ईशस्य च ॥१५॥

सूत्रार्थः—तत् = शरणगमनपूर्वकं हि= एव परमरहस्यं= गूढतमम्, कर्मयोगांगभूतस्यज्ञानस्य श्रेष्ठः सारः। कुतः ? हिततमत्वात् = कल्याणतमत्वात् च = तथा ईशस्य = भगवतः परमेश्वरस्य जीवप्रियतमत्वात् = आत्मेष्टतमत्वात् इत्यर्थः।

भाष्यम्:—भगवतः सर्वभावेन प्रपत्तिः एव सर्वज्ञानस्य गुह्यतमस्य कर्मयोगांगस्य श्रेष्ठः रसः। कुतः ? भगवता एव तस्य हिततमत्वेन शंसनात्। अपि च सर्वे एव जीवाः भगवतः अतिप्रिया सन्ति। तेष प्रियतमानां जीवानां हिततमं ब्रुवन् भगवान् प्रपत्तिं श्रेष्ठां मनुते। अतः सर्वप्रपत्तिरेव रहस्यम्। तथा च निखिलजीववत्सलस्य भगवतः सर्वगुह्यतमं परमं वचः हिततमं—

Funding by IKS-MoE

मन्मनाः भव मद्भक्तो मद्याजी मां नमस्कुरु ।
मामेवैष्यसि सत्यं ते प्रतिजाने प्रियोऽसि मे ॥
सर्वधर्मान्परित्यज्य मामेकं शरणं व्रज ।
अहं त्वा सर्वपापेभ्यः मोक्षयिष्यासि मा शुचः इति ॥

अतः शरणत्वेन प्राप्तान् सर्वान् विधिनिषेधरूपान् धर्मान् शरणत्वेन अनादृत्य-एभिः कर्मभिः धर्मभिः मम श्रेयो भविष्यति अश्रेयो वा भविष्यति इति इमां शरणबुद्धिं परिहाय, तन्मना तद्भक्तः तद्याजी तत्प्रणामी सन् तस्यैव शरणं गृहीत्वा कुर्वन् सर्वाणि कर्माणि निर्ममो निरहंकार सन् वर्तते इत्यर्थः ॥ १५ ॥

शरणागतेः रहस्यं विशदयन् आह—

शोकाभावः आत्मज्ञानात् श्रुतेः ॥ १६ ॥

सूत्रार्थः—शोकाभावः = संतापाभावः आत्मज्ञानात् = ईश्वरदत्तात्मवेदनात् भवति । श्रुतेः = श्रुतिवचनाद् इत्यर्थः ।

भाष्यम्—'तरति शोकं आत्मविद्' इति हि श्रुतिवचनम् । आत्मनः वेदनं च ईश्वरानुकंपयैव भवति । तस्यानुकंपा च प्रपत्यायत्ता । अतः प्रपद्यमानः पुरुषः परमात्मनः कृपया आत्मज्ञानं लभते । ततः च तस्य शोकस्य आत्यन्तिकी निवृत्तिः भवति । भगवान् एव एवं शुचः मोचयिता । तस्मात् ईयात् भगवच्छरणं सर्वभावेन इत्यर्थः । मोक्षयिष्यासि मा शुचः इति हि भगवद् वचनम् इत्यर्थः ॥ १६ ॥

समाप्तं गीताशास्त्रं । अथ तस्य संप्रदायविधेः रहस्यं कथयन्नाह-

अधिकारनिर्देशः तद्विहीनानां अनुपकारकत्वात् ॥ १७ ॥

सूत्रार्थः—अधिकार० = अधिकारस्य व्यपदेशः कृतः भगवता कुतः ? तद्विहीनानां = अधिकारशून्यानां अनुपकारकत्वात् = उपकाराकर्तृत्वात् इत्यर्थः ।

भाष्यम्-आत्मविद्या हि अधिकारं अपेक्षते । स च विवेकादिलक्षणः । यस्य नासौ विद्यते दत्ता अपि तस्मै ब्रह्मविद्या न फलति । प्रत्युत तस्याहितं कुरुतेऽपि । तथा च भगवतः वचनम्—

Funding by IKS-MoE

इदं ते नातपस्काय नाभक्ताय कदाचन ।
न चाशुश्रूषवे वाच्यं न च मां योऽभ्यसूयति ॥
य इमं परमं गुह्य मद्भक्तेष्वभिधास्यति ।
भक्तिं मयि परां कृत्वा मामेवैष्यत्यसंशयः ॥
न च तस्मान्मनुष्येषु कश्चिन्मे प्रियकृत्तमः ।
भविता न च मे तस्मादन्यः प्रियतरो भुवि ॥
अध्येष्यते च य इमं धर्म्यं संवादमावयोः ।
ज्ञानयज्ञेन तेनाहमिष्टः स्यामिति मे मतिः ॥
श्रद्धावाननसूयश्च शृणुयादपि यो नरः ।
सोऽपि मुक्तः शुभाँल्लोकान्प्राप्नुयात्पुण्यकर्मणाम् ॥ इति॥१७॥

अथ भगवत्प्रश्नस्य रहस्यं स्पष्टयन्नाह—

शिष्यज्ञानपरीक्षार्थं भगवत्प्रश्नः श्रवणविधिप्रदर्शनार्थं च ॥ १८॥

सूत्रार्थः—भगवत्प्रश्नः = भगवता कृतः प्रश्नः शिष्य० = अन्तेवासिनः ज्ञानाज्ञानयोः ग्रहणार्थं विज्ञेयः च = तथा श्रवण० = श्रवणस्य यो विधिः तस्य प्रदर्शनार्थं सः ज्ञेयः इत्यर्थः

भाष्यम्ः—" कच्चिदेतत् श्रुतं पार्थ त्वयैकाग्रेण चेतसा । कच्चिदज्ञानसंमोहः प्रणष्टस्ते धनंजय ! " इति अयं भगवतः प्रश्नः तावत् अर्जुनेन आत्मानुशासनं शिवतमं गृहीतं न वा गृहीतं इति परीक्षार्थं ज्ञेयः । श्रुतं चेत् सम्यक्, अज्ञानसंम्मोहस्य नाशः ध्रुवं भविष्यति । न श्रुतं चेत् सम्यक् मोहः तदवस्थः स्थास्यति । अपि च प्रश्ने श्रवणविधेः अपि प्रदर्शनं विज्ञेयम् । एकाग्रेण चेतसा श्रवणं विधेयं न भ्रमता व्यग्रेण इति हि श्रवणविधिः इत्यर्थः ॥ १८ ॥

अथार्जुनप्रतिवचनस्य किं रहस्यं ? दर्शयन् आह—

फलनिर्देशात् प्रतिवचनं माहात्म्यसूचकम् ॥ १९ ॥

सूत्रार्थ :—फलनिर्देशात् = आत्मज्ञानस्य यत् फलं तस्य निर्वचनात् प्रतिवचनं = अर्जुनस्य प्रतिभाषणं माहात्म्यसूचकं = गीताशास्त्रस्य महत्तायाः व्यंजकं ज्ञेयं इत्यर्थः ।

Funding by IKS-MoE

भाष्यम् :—आत्मज्ञानस्य फलं तावत् मोहस्य नाशः सम्यक्ज्ञान-गोचरायाः स्मृतेः लाभः संदेहस्य निवृत्तिः, भगवदाज्ञानुसरणं, भगवत्प्रसादादेव तल्लब्धिः इति स्वीकारः सहृदयः। तस्य एतस्य संपूर्णस्य फलस्य निर्देशः प्रतिवचने अर्जुनस्य दृष्टः। अतः फलनिर्वचनपरं अर्जुनस्य प्रतिवचनं गीताशास्त्रस्य माहात्म्यस्यापि द्योतकं वेदितव्यम्। नाशयति मोहं, जनयति स्मृतिं, प्रसादाभिमुखं करोति परमात्मानं, संदेहं क्षीणोति, अत्मावस्थितिं प्रापयति भगवदुक्तं परमप्रेम्णा अनुकारयति गीताशास्त्रं शोकमोहसंतप्तिशामकं इत्यर्थः। तथा हि अर्जुन वचनं—

> नष्टो माहेः स्मृतिर्लब्धा त्वत्प्रसादान्मयाऽच्युत !
> स्थितोऽस्मि गतसंदेहः करिष्ये वचनं तव ॥ इति ॥ १९ ॥

उपसंहरन्नाह

जयपराजययोः निर्णयमुखेनोपसंहारः ॥ २० ॥

सूत्रार्थः—जय० = उत्कर्षअपकर्षयोः निर्णयमुखेन निश्चयद्वारेण उपसंहारः = गीताशास्त्रस्य उपसंहरणं-समाप्तिमांगल्यं कृतं इत्यर्थः।

भाष्यम्—परिसमाप्तं भगवदुक्तं गीताशास्त्रम्। कथासंबंध—प्रदर्शनार्थं संजयस्य कतिपयाः उक्तयः दृश्यन्ते। अन्ते च संजयः धृतराष्ट्रं जयपराजयविषयं आत्मनिर्णयं ब्रवीति। अनेन निर्णयेन धर्माज्जयः अधर्माच्च पराजयः इति सूचितं भवति। तथा च उपसंहार-श्लोकः—

> यत्र योगेश्वरः कृष्णः यत्र पार्थो धनुर्धरः !
> तत्र श्रीर्विजयो भूतिर्ध्रुवा नीतिर्मतिर्मम ॥ इति ॥ २० ॥

॥ इति संन्यासमोक्षयोगः ॥

॥ अथोपसंहाराध्यायः ॥

अथ भगवत्याः गीतादेव्याः उपसंहाराध्यायः प्रस्तूयते। गीतोक्तार्थस्य दृढीकरणाय, समस्तस्य शास्त्रस्य सारोद्धाराय च। तस्येदं आदिमं सूत्रं गीतायाः उपनिषत्वसाधकं—

Funding by IKS-MoE

गीतोपनिषद् मोहमारकत्वात् ॥ १ ॥

सूत्रार्थः—गीता = भगवती गीता उपनिषत् = आत्मविद्या ज्ञेया कुतः ? मोहमारकत्वात् = विपर्ययस्य नाशकत्वात् इत्यर्थः ।

भाष्यम्—गीता उपनिषद् विद्या एव ज्ञेया । उपनिषद् गीतायाश्च प्रयोजनैक्यात् । यत् प्रयोजना उपनिषत् विद्या तत्प्रयोजना एव इयं भगवती गीता । आत्मविद्याप्रदानेन अविद्यायाः मोहरूपायाः निकन्दनं हि उपनिषदां प्रयोजनम् । अत्रापि तदेव दृष्टत्वात् गीतायाः उपनिषत्वं निश्चेयम् इत्यर्थः ॥ १ ॥

ननु शोकप्रभवा गीता । शोकश्च किं मूलः ? आह—

शोकः मोहात् ॥ २ ॥

सूत्रार्थः—शोकः = प्रियवियोगजन्यः आंतरः संतापः मोहात् = अविवेकात् भवति इत्यर्थः ।

भाष्यम्—शोको हि संतापः । स च प्रियवियोगजन्मा । शोकः च असौ मोहादेव प्रभवति । विना मोहं शोकस्य किमपि कारणं नास्ति । आत्मानात्मनोः तत्त्वतः भिन्नयोः पारस्परिकः अध्यासः मोहजन्यः एव । आत्मा सर्वस्य स्वरूपं । स च आनन्दरूपः । स्वस्य स्वेन वियोगः अशक्यः । अतः आत्मनः आत्मना सदैव योगात् तस्य च सुखरूपत्वात् शोकस्यावसरः एव नास्ति । देहादीनां सदातनः संयोगः एव न शक्यः । विनाशस्वाभाव्यात् । अतः अस्वरूपस्य तस्य वियोगशोकः तावत् नितरां अनुपपन्नः । तथापि चेत् शोकः अस्ति एव तर्हि सः मोहप्रभवः एवास्ति । तस्मात् मोहात् शोकोत्पत्तिः ॥ २ ॥

ननु शोकस्य निवृत्तिः कथं भवति ? आह—

मोहविच्छित्तिः आत्मज्ञानात् श्रुतेः ॥ ३ ॥

सूत्रार्थः—मोहविच्छित्तिः = अविवेकस्य कृन्तनं आत्मज्ञानात् = आत्मनः वेदनाद् भवति श्रुतेः = श्रुतिवचनात् इत्यर्थः ।

भाष्यम्—मोहस्य नाशः आत्मज्ञानेन एव भवति । न हि आत्मज्ञानं हित्वा तस्य विच्छित्तये उपायान्तरः विद्यते । तथा च श्रुतिवचनम्

Funding by IKS-MoE

“ तमेव विदित्वा अतिमृत्युमेति नान्यः पंथाः विद्यते अयनाय ” इति । इतराणि अपि औपनिषद्वाक्यानि स्वयमेव अनुसंन्धेयानि विस्तरभयाद् अत्र अनवतीर्णानि इत्यर्थः ॥ ३ ॥

ननु आत्मनः ज्ञानं कथं भवति ? आह—

आत्मदर्शनयोग्यता योगात् ॥ ४ ॥

सूत्रार्थः- आत्मदर्शनयोग्यता = आत्मनः स्वरूपस्य सूक्ष्मतमस्य दर्शनाय अर्हणता योगात् = समाधिलक्षणात् योगात् भवति इत्यर्थः

भाष्यम्—आत्मना एव आत्मनः आत्मने दर्शनं भवति । तदर्थं योग्यता च योगादायाति । योगश्च समाधिसंज्ञकः अत्र विज्ञेयः । सर्वेषु योगेषु प्रोतत्वात् समेषां इतरेषां योगानां आधारभूतत्वाच्च । तस्मात् योगाद् आत्मदर्शनयोग्यता भवति इत्यर्थः ॥ ४ ॥

ननु गीतायां योगशब्दः बह्वर्थः । कथं समाध्यर्थः योगः एव योगः योगशब्देन उच्यते ? आह—

एकत्वेऽपि वैविध्यं रुचिभेदात् प्रकृति वैचित्र्यात्
दृष्टिभूमिकाभेदाच्च ॥ ५ ॥

सूत्रार्थः—एकत्वे = योगस्य एकत्वे-एकरूपत्वे अपि वैविध्यं = विविधता ज्ञेया, कुतः ? रुचिभेदात् = रुचेः प्रतिपुरुषं भेदात् । प्रकृति० = स्वभावस्य विचित्रत्वात् च = तथा दृष्टि० = दृष्टेः अवस्थायाः च विशेषात् इत्यर्थः ।

भाष्यम्:—एकः एवास्ति योगः, तत्त्वस्य सर्वेषु गीतोक्तिषु योगेषु समानत्वात् । तथापि अयं ज्ञानयोगः अयं भक्तियोगः अयं कर्मयोगः इत्यात्मको भेदः तु रुच्यादीनां भेदात् भवति । सर्वेषु च एषु योगेषु समाध्यपरपर्यायो सात्त्विकचित्तैकाग्र्यलक्षणः योगः आकाशः इव भूतेषु प्रसृतो वेदितव्यः । तस्य भावे भावात् अभावे च अभावात् इत्यर्थः । अतः योगस्तु एक एव । प्रतिजनं रुचिः भिद्यते इति तु प्रसिद्धम् । अतः बुद्धिप्रधानः ज्ञानयोगी भवति, हृदयप्रधानो भक्तः, विवेककाष्ठां आरूढश्च भगवान् कर्मयोगी भवति । न रुचिभेदात् तत्त्वभेदः तर्क्यः । अपि च अस्ति जनेषु स्वभावस्य वैचित्र्यम् त्रिगुणोपमर्दभवम् । न च

स्वभावः पर्यनुयोज्यः । किं च ? दर्शनस्य भेदोऽपि योगभेदको भवति । अवस्थाभेदोऽपि तथैव भेदकारकः भवति । तस्मात् न विवदितव्यम् अतिमात्रं योगार्थं प्राज्ञेन अनुभूतिपरायणेन । न खलु त्रिकोणाकृतौ एकस्यापि कोणस्य अभावः तस्य संसाधको भवति । तस्मात् योगस्य एकत्वेऽपि वैविध्यं खलु शोभाप्रदम् इत्यर्थः ॥ ५ ॥

कस्तर्हि गीतायाः अन्तिमः निणर्यः हार्दभूतः ? आह—

आत्मज्ञानमूलकः भक्तिप्रधानः निष्कामकर्मयोगः निष्कर्षात् ॥ ६ ॥

सूत्रार्थ :—आत्मज्ञानमूलकः = आत्मज्ञाननिमित्तकः भक्तिप्रधानः = प्रेममुख्यः निष्कामकर्मयोगः = निष्कामभावेन कृतः स्वकर्तव्यकरणरूपः योगः गीतायाः हार्दभूतः विज्ञेयः कुतः ? निष्कर्षात् = समग्रस्य गीताशास्त्रस्य निष्कर्षभूतत्वात् इत्यर्थः ।

भाष्यम् :—आत्मज्ञानपूर्वकः भक्तिभावार्द्रः फलाभिसंधिशून्यः कर्मयोगः गीतायाः भगवत्याः हार्दम् । मनुष्यो हि मस्तकसंपन्नः हृदयसंपन्न करपादसंपन्नश्च अस्ति । शिरसः ज्ञानयोगः हृदयात् भक्तियोगः कराभ्यां च कर्मयोगः निःसरति शिरोहृदयकरपादादीनां च नैव दृष्टः परस्परः विरोधः प्रत्युत अस्ति अविरोधः जीवनक्रियासाधकः । अतः अपि निश्चीयते यत् आत्मज्ञानपूर्वकः भक्तिस्नातः कर्मयोगः एव गीतासारः इति ॥ ६ ॥

ननु आत्मनः ज्ञानादूर्ध्वं कर्मणः प्रयोजनाभावात् अकरणं त्यागो वा एव आयाति न तेषां करणम् । अतः कर्मसंन्यासः एव स्वाभाविकतरः इति निरस्यन् आह—

ऊर्ध्वमपि कर्मयोगः साहजिकत्वात् सृष्टिरहस्यत्वाच्च ॥ ७ ॥

सूत्रार्थः—ऊर्ध्वमपि = आत्मनः ज्ञानात् यथा पूर्वं तथा ऊर्ध्वं अपि कर्मयोगः = कर्मयोगः एव स्वाभाविकतरः न कर्मसंन्यासः कुतः ? साहजिकत्वात् = स्वाभाविकत्वात् च = तथा सृष्टिरहस्यत्वात् = सृष्टेः एकान्ततत्वात् इत्यर्थः ।

भाष्यम्—सत्यम् । आत्मनः ज्ञानादूर्ध्वं न स्वार्थः वर्तते । अतः कर्मणः आत्मीयं किमपि प्रयोजनं नास्ति । तथापि करणीयं कर्म ।

Funding by IKS-MoE

कर्मकरणं एव स्वाभाविकं वर्तते। निष्क्रियतायाः प्रकृतिक्षेत्रे असंभवात्। न हि बलात्कारेण कर्मकरणं निरुध्यते प्रकृतिपरवशत्वात् देहिनाम्। अतः आत्मज्ञानिना अपि प्रकृत्या संवादो विधेयः न विसंवादः। विसंवादकरणात् च नासौ प्राज्ञत्वं व्यनक्ति। किं च ? कर्मयोगः सृष्टेः रहस्यं वर्तते। सर्वा हि सृष्टिः परोपकारपरायणा एव वर्तते। स्वार्थे च मनुष्यः एव एकः निमग्नः। जडा अपि सृष्टिः चेत् परोपकाराय वर्तते किमु वक्तव्यं चेतनस्य मनुष्यस्य विवेकवतः। तस्मात् आत्मज्ञानिना तु अवश्यं कर्मयोगः एव आस्थेयः इत्यर्थः। अत्रत्यः विस्तरस्तु असकृत् अवोचाम। अतः कर्मयोगः एव श्रेयान् इत्यर्थः॥ ७॥

फलितं आह—

सेवायां विनियोगः सर्वस्वस्य शेषसृष्टिवत्॥ ८॥

सूत्रार्थः—आत्मज्ञानिना सेवायां = विश्वरूपस्य परमात्मनः सपर्यायां विनियोगः = उपयोगः सर्वस्वस्य = सर्वस्य स्वस्य देहादिनिखिलस्य पदार्थस्य कर्तव्यः शेषसृष्टिवत् = अवशिष्टसृष्टिवत् इत्यर्थः।

भाष्यम्—यो हि आत्मनः द्रष्टा भवति तेन सर्वं स्वं देहादि निखिलं उपकरणं स्वरूपभूतस्य विश्वस्य परमात्मनः सेवायां विनियोज्यम्। स्तेयस्य प्रायश्चित्तभूता सेवा स्वाभाविकी भवति ज्ञानिनः। यथा शेषसृष्टिः सेवापरायणा एव दृश्यते एवमेव मनुष्येणापि ज्ञानिना भवितव्यम् इत्यर्थः॥ ८॥

सेवायाः फलमाह—

ततः आत्मनिष्ठा॥ ९॥

सूत्रार्थः— ततः = ज्ञानपूर्विकायाः स्तेयप्रायश्चित्तभूतायाः सेवायाः आत्मनिष्ठा = आत्मनि स्वरूपे अवस्थितिः भवति इत्यर्थः।

भाष्यम्—सेवापरायणो आत्मनिष्ठो भवति। स्वरूपावस्थितिः च अभिलषणीया। सा च सेवालभ्या। सेवया प्रसन्नो भगवान् सेवकाय आत्मनिष्ठां ददाति। आत्मनिष्ठा हि सेवायाः पारितोषिकं इत्यर्थः॥ ९॥

उपसंहरन् निखिलमपि शास्त्रं आह—

Funding by IKS-MoE

प्राप्तिः त्यागात् प्राप्तिः त्यागादिति ॥ १० ॥

सूत्रार्थः—वीप्सा शास्त्रसमाप्तिद्योतिका । प्राप्तिः = आत्मनः परमात्मरूपेण प्राप्तिः त्यागात् = आत्मनः देहादिबुद्ध्यन्तस्य अनासक्तभावेन विश्वरूपस्य परमेश्वरस्य सेवायां समर्पणात् भवति इत्यर्थः ।

भाष्यम्:—त्यागो हि प्राप्तिमन्त्रः । त्यागश्च अनासक्तिरूपः । स च देहादिबुद्ध्यन्तस्य स्वरूपभूते आत्मनि अनध्यासरूपः आत्मनः सम्यक्ज्ञानात् तत्र च अवस्थानात् जायते । यो हि त्यजति आत्मानं प्राप्नोति स आत्मानं सच्चिदानन्दरूपम् । आत्मनः प्राप्तिः तु काष्ठा प्राप्तेः । "पुरुषात् न परं किंचित् सा काष्ठा सा परागतिः" इति श्रुतेः । तस्मात् त्यागो हि अनासक्तिरूपः कर्मयोगापरपर्यायः गीतादेव्याः अविस्मरणीयः सनातनः ध्वनिः इति शम् ॥ १० ॥

॥ इति उपसंहाराध्यायः ॥

॥ हरिः ॐ तत् सत् ॥

गीतार्थो हरिणा गीतः स्वात्मबुद्धिप्रसादनः ।
तिष्ठतु हृदये नित्यं प्रार्थये नन्दनन्दनम् ॥
प्रसादात् देवदेवस्य यावच्चन्द्रदिवाकरौ ।
भाष्यं तिष्ठतु मेदिन्यां मुक्तसंगमनोरमम् ॥
पठन्तु साधवः सर्वे पठन्तु गृहमेधिनः ।
पठन्तु बटवः सर्वे भवन्तु कर्मयोगिनः ॥

॥ इति श्रीमन्निखिलशास्त्रनिष्णात परमहंस परिव्राजकाचार्य हरिप्रसाद-
वैदिकमुनिशिष्य भट्टोपनामक मणिशंकरात्मज नलिनशर्मणा
कृतं गीतादर्शनं सभाष्यम् ॥ ॥ हरिः ॐ तत्सत् ॥

Funding by IKS-MoE

ગીતાદર્શન અંગે દાનદાતાઓની શુભનામાવલિઃ-

“ लक्ष्मीर्दानवती यस्य सफलं तस्य जीवितम् ”

૧	શ્રી રજનિકાન્ત હીરાલાલ મુન્શી	(મુંબઈ)	રૂ. ૧૧૨૫–૦–૦
૨.	,, ભગવાનદાસ રતનશી	(મુંબઈ)	રૂ. ૫૦૧–૦–૦
૩	,, મંગલાબેન શાન્તિલાલ મહેતા	(,,)	રૂ. ૩૨૬–૦–૦
૪	,, સાવિત્રીબેન નટવરલાલ દેસાઇ	(,,)	રૂ. ૩૨૫–૦–૦
૫	,, છીબાભાઈ જીવણજી ક્ષત્રિય	(વલસાડ)	રૂ ૩૨૫–૦–૦
૬	,, જીવરાજ હીરાલાલ પટેલ	(,,)	રૂ. ૩૨૫–૦–૦
૭	,, બાલકૃષ્ણ ભીખાભાઈ શાહ	(મુંબઈ)	રૂ. ૨૫૧–૦–૦
૮	,, રસિકલાલ મ. દેસાઈ	(,,)	રૂ. ૨૫૧–૦–૦
૯	,, એક સદ્‌ગૃહસ્થ	(,,)	રૂ. ૨૫૧–૦–૦
૧૦	,, રશ્મિબેન રજનિકાન્ત મુન્શી	(મુંબઈ)	રૂ. ૧૨૫–૦–૦
૧૧	,, હસુમતીબેન દેસાઈ	(,,)	રૂ. ૧૦૧–૦–૦
૧૨	,, મોંઘીબેન દુતીયા	(,,)	રૂ. ૧૦૧–૦–૦
૧૩	,, ચંપાવતી રસિકલાલ દેસાઈ	(,,)	રૂ. ૧૦૧–૦–૦
૧૪	,, પ્રિયવદન છોટાલાલ ભટ્ટ	(,,)	રૂ. ૧૦૧–૦–૦
૧૫	,, વૈજનાથ મહેરા	(,,)	રૂ. ૧૦૧–૦–૦
૧૬.	,, ગટુલાલ રંગીલદાસ શાહ	(મુંબઈ)	રૂ. ૧૦૧–૦–૦
૧૭	,, વીરમતીબેન નગીનદાસ શ્રોફ	(,,)	રૂ. ૫૧–૦–૦
૧૮	,, શાન્તાબેન ફતેહચંદ ચોકસી	(,,)	રૂ. ૫૧–૦–૦
૧૯	,, ડૉ. સરલાબેન જે. મરચંટ	(,,)	રૂ. ૫૧–૦–૦
૨૦	,, ગીતાવર્ગના એક બેન	(,,)	રૂ. ૫૧–૦–૦
૨૧.	,, રતિલાલ લલ્લુભાઈ	(અમદાવાદ)	રૂ. ૫૧–૦–૦
૨૨.	,, રમણલાલ મોહનલાલ	(,,)	રૂ. ૫૧–૦–૦

* * *

Funding by IKS-MoE

SANSKRIT

BHARTIYA VIDYA BHAVAN LIBRARY
Received..........
Date......................
Acc. No...........
Delhi Centre

पुस्तकालय

Bharatiya Vidya Bhavan's Sri Sankaracharya Sanskrit Mahavidyalaya
200

Gītādars′anam by Prof. Bhatt is a treatise in Sanskrit (=SK) on the Bhagavad-Gītā (=BG). It contains Sūtras composed by the author detailing the teaching of the BG along with a commentary in SK. by the author explaining them and making difficult points clear. In so doing the author quotes many stanzas of the BG. Thus the whole book is a full exposition of the BG doing credit to the author's command over Sanskrit as well as his knowledge of the BG and Indian philosophy in general. The book also proves that the SK language is still living. The author deserves congratulations on his performance. The book will also be useful for students who want to express themselves on the BG in SK.

S. S. BHAVE
Retired Reader in Sanskrit,
Baroda University

Funding by IKS-MoE

SANSKRI

પ્રા૦ શ્રી નલિન ભટ્ટના ગ્રંથો

૧. ગીતા વિભાગ

	રૂ. ન.પૈ.
૧ શ્રીમદ્‌ભગવદ્‌ગીતા સાધન ભાષ્ય	૧૦=૦૦
૨ ગીતા શ્રવણ	૧=૦૦
૩ ગીતા મનન (બે ભાગમાં)	૪=૭૫
૪ ગીતા ધ્યાન	૧=૦૦
૫ ગીતાદર્શન (અનુવાદ)	૬=૦૦
૬ ગીતા વિચારધારા	અપ્રાપ્ય
૭ સ્વાધ્યાય ગીતા	અપ્રાપ્ય
૮ ગીતા સમશ્લોકી	૦=૭૫
૯ ગીતા પત્રાવલિ	૦=૫૦
૧૦ ગીતા સરણી	૦=૨૫
૧૧ રામગીતા	૦=૬૨
૧૨ શ્રીમદ્‌ભગવદ્‌ગીતા વૈદિક પદભાષ્ય	અપ્રાપ્ય
૧૩ ગીતા પ્રવચન પ્રવાહ	અપ્રકટ
૧૪ ગીતા પોકેટ સીરીઝ (૧ થી ૬)	૨=૭૫

૨. ઉપનિષદ્ વિભાગ

૧ ઇશાદિ નવોપનિષત્	૪=૦૦
૨ છાંદોગ્યોપનિષદ્	૪=૦૦
૩ બૃહદારણ્યક	અપ્રકટ

૩. ભાગવત વિભાગ

૧ શ્રીમદ્ ભાગવત વિચારદર્શન	(અપ્રાપ્ય)
૨ ભાગવતની ગુરૂપચ્ચીસી	૦=૬૨
૩ ભાગવતનો વિશ્વધર્મ	૦=૫૦
૪ ભાગવતનું યોગીશ્વર દર્શન	૧=૫૦
૫ ભાગવતની પ્રશ્નોત્તરી	૦=૫૦
૬ સત્સંગ પત્રાવલિ	૧=૦૦
૭ ભાગવતનાં રસદર્શનો ભાગ ૧.	(અપ્રકટ)

૪. પ્રકીર્ણ

૧ પ્રભુને પંથે	૨=૫૦
૨ વૈષ્ણવજન	૦=૨૫
૩ પ્રસન્ન પળો	(અપ્રાપ્ય)
૪ ભારતનાં અમર બાળકો	૦=૭૫
૫ નીતિશતક સમશ્લોકી	અપ્રાપ્ય
૬ વૈરાગ્યશતક ,,	,,
૭ અભય પત્રાવલિ	અપ્રકટ
૮ પ્રાર્થના સંગ્રહ	,,
૯ પત્ર સંગ્રહ	,,
૧૦ તુલસી	૦=૨૫
૧૧ ક્રિયાયોગ	૦=૨૫
૧૨ સ્વાધ્યાય સૌરભ	૦=૨૦
૧૩ નવધા ભક્તિ	(અપ્રાપ્ય)
૧૪ પંચામૃત (હરિકીર્તન)	અપ્રકટ
૧૫ સંસ્કારપત્રાવલિ	,,

૫. પાતંજલ યોગદર્શન

૧ યોગ પત્રાવલિ	૬=૦૦
૨ સંક્ષિપ્ત વેદાન્ત સિદ્ધાન્ત નિરૂપણ	અપ્રાપ્ય
૩ વ્યાપક વેદાન્ત (હિન્દી)	(,,)
૪ ,, ,, (ગુજરાતી)	(,,)
૫ નારદભક્તિસૂત્ર સાધન ભાષ્ય	૧=૦૦
૬ શિક્ષણ દર્શન	અપ્રકટ
૭ જીવન દર્શન	૨=૫૦
૮ જીવન દીક્ષા	૧=૦૦
૯ આર્ષ દર્શનો	અપ્રકટ
૧૦ સાંખ્ય સંજીવની	૧=૫૦
૧૧ યોગ દર્પણ	અપ્રકટ
૧૨ બ્રહ્મસૂત્ર સાધન ભાષ્ય	૧૦-૦

૬. કાવ્ય વિભાગ

	રૂ. ન.પૈ.
૧ નલિની પરાગ	૨=૦૦
૨ સરોજ સુરભિ	૧=૨૫
૩ પદ્મ પરિમલ	૪=૦૦
૪ કુન્દમાલા	અપ્રકટ

૭. સંસ્કૃત ગ્રંથો

१ ईशोपनिषद् भाष्यम्	(અપ્રાપ્ય)
२ माट्टस्तोत्रसंग्रह	,,
३ जीवनदर्शनम्	અપ્રકટ
४ वेदानुशासन	(અપ્રાપ્ય)
५ सांख्यप्रदीप भाष्यम्	અપ્રકટ
६ नारदभक्तिसूत्र साधनभाष्यम्	(અપ્રાપ્ય)
७ विष्णुसहस्रनाम भाष्यम्	અપ્રકટ
८ गीता दर्शनम् (सभाष्यम्)	६-०-०

(પુસ્તકો મોકલવાનું પોસ્ટેજ જુદું જાણવું.)

પ્રાપ્તિસ્થાનઃ-**ઈન્દુમતી રમણીકલાલ શાહ**

વ્યવસ્થાપક : ગીતાબંધુ
પારિજાત, બીજે માળે, બ્લોક નં. ૨૪
૯૫, મરીન ડ્રાઈવ, મુંબઈ ૨ ફોન નં. ૨૪૧